



3 Periodico srl Ingegneria- Piazza Castelnuovo n° 42 - 90141 Palermo  
+091 5076934 - [www.3periodico.it](http://www.3periodico.it) - [info@3periodico.it](mailto:info@3periodico.it) - P.IVA e CF 05882310823



## COMUNE di CASTELBUONO

**PROGETTAZIONE DEFINITIVA- ESECUTIVA DEI LAVORI DI  
"RIQUALIFICAZIONE ENERGETICA DELLA SCUOLA MATERNA VIA N**

**CUP: H34F18000190006**

|                  |                                    |                       |        |
|------------------|------------------------------------|-----------------------|--------|
| <b>Elaborato</b> | Piano di sicurezza e coordinamento |                       | Nr.4.1 |
| <b>Scala</b>     | -                                  | <b>Formato tavola</b> | A4     |

| Rev | Data       | Descrizione | Emesso                    | Verificato       | Approvato        |
|-----|------------|-------------|---------------------------|------------------|------------------|
| 00  | 30/03/2020 | emissione   | Ing.<br>Girolando Lattuca | Ing.<br>G.Biondo | Ing.<br>P.Gesani |
|     |            |             |                           |                  |                  |
|     |            |             |                           |                  |                  |

|        |                                |
|--------|--------------------------------|
| Il Rup | Il Tecnico / Direttore tecnico |
|--------|--------------------------------|

## LAVORO

(punto 2.1.2, lettera a, punto 1, Allegato XV del D.Lgs. 81/2008 e s.m.i.)

### CARATTERISTICHE GENERALI DELL'OPERA:

Natura dell'Opera: **Opera Edile**  
 OGGETTO: **Riqualificazione energetica della scuola materna "N"**

Importo presunto dei Lavori: **233'892,76 euro**  
 Numero imprese in cantiere: **1 (previsto)**  
 Numero massimo di lavoratori: **4 (massimo presunto)**  
 Entità presunta del lavoro: **341 uomini/giorno**

Data inizio lavori: **03/06/2020**

### Dati del CANTIERE:

Indirizzo: **via N**  
 CAP: **90013**  
 Città: **Castelbuono (PA)**

## COMMITTENTI

### DATI COMMITTENTE:

Ragione sociale: **Comune di Castelbuono**  
 Indirizzo: **via Sant' Anna, 25**  
 CAP: **90013**  
 Città: **Castelbuono (PA)**  
 Telefono / Fax: **0921671013 0921671032**

### nella Persona di:

Nome e Cognome: **Giuseppe Lo Re**  
 Qualifica: **RUP**  
 Indirizzo: **via Sant'Anna, 25**  
 CAP: **90'13**  
 Città: **Castelbuono (PA)**  
 Telefono / Fax: **0921671013 0921671032**  
 Codice Fiscale: **00310810825**

| REV | DATA       | DESCRIZIONE | EMESSO           | VERIFICATO    | APPROVATO     | PAG |
|-----|------------|-------------|------------------|---------------|---------------|-----|
| 00  | 30/03/2020 | emissione   | Ing. G.M.Lattuca | Ing. G.Biondo | Ing. P.Gesani | 1   |

## RESPONSABILI

(punto 2.1.2, lettera b, punto 1, Allegato XV del D.Lgs. 81/2008 e s.m.i.)

### Progettista:

Nome e Cognome: **Paolo Gesani**  
 Qualifica: **Ingegnere**  
 Indirizzo: **Piazza Castelnuovo, 42**  
 CAP: **90013**  
 Città: **Palermo (PA)**  
 Telefono / Fax: **0915076934 0915076934**  
 Indirizzo e-mail: **info@3periodico.it**  
 Codice Fiscale: **05882310823**  
 Partita IVA: **05882310823**  
 Data conferimento incarico: **03/03/2020**

### Responsabile dei Lavori:

Nome e Cognome: **Giuseppe Lo Re**  
 Qualifica: **RUP**  
 Indirizzo: **via Sant'Anna, 25**  
 CAP: **90013**  
 Città: **Castelbuono (PA)**  
 Telefono / Fax: **0921671013 0921671032**  
 Indirizzo e-mail: **info@comune.castelbuono.pa.it**  
 Codice Fiscale: **00310810825**

### Coordinatore Sicurezza in fase di progettazione:

Nome e Cognome: **Paolo Gesani**  
 Qualifica: **Ingegnere**  
 Indirizzo: **Piazza Castelnuovo, 42**  
 CAP: **90141**  
 Città: **Palermo (PA)**  
 Telefono / Fax: **0915076934 0915076934**  
 Indirizzo e-mail: **info@3periodico.it**  
 Codice Fiscale: **05882310823**  
 Partita IVA: **05882310823**  
 Data conferimento incarico: **03/03/2020**

| REV | DATA       | DESCRIZIONE | EMESSO           | VERIFICATO    | APPROVATO     | PAG |
|-----|------------|-------------|------------------|---------------|---------------|-----|
| 00  | 30/03/2020 | emissione   | Ing. G.M.Lattuca | Ing. G.Biondo | Ing. P.Gesani | 2   |

3Periodico srl ingegneria – Piazza Castelnuovo n. 42 - P.IVA 05882310823- 90141 Palermo - Tel.: +39 091 5076934 -email: info@3periodico.it – www.3periodico.it

## ORGANIGRAMMA DEL CANTIERE

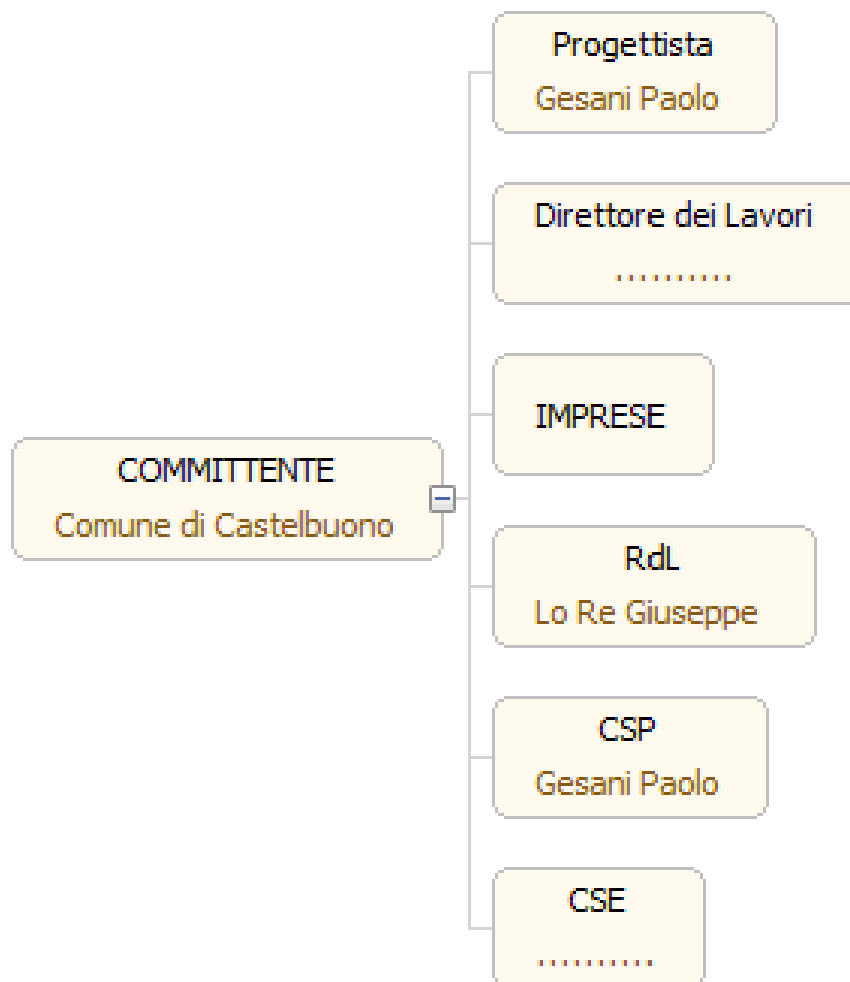

| REV | DATA       | DESCRIZIONE | EMESSO           | VERIFICATO    | APPROVATO     | PAG |
|-----|------------|-------------|------------------|---------------|---------------|-----|
| 00  | 30/03/2020 | emissione   | Ing. G.M.Lattuca | Ing. G.Biondo | Ing. P.Gesani | 3   |

3Periodico srl ingegneria – Piazza Castelnuovo n. 42 - P.IVA 05882310823- 90141 Palermo - Tel.: +39 091 5076934 -email: info@3periodico.it – www.3periodico.it

## DESCRIZIONE DEL CONTESTO IN CUI È COLLOCATA L'AREA DEL CANTIERE

(punto 2.1.2, lettera a, punto 2, Allegato XV del D.Lgs. 81/2008 e s.m.i.)

L'immobile è a pianta poligonale e si sviluppa su 2 livelli fuori terra. Il piano terra occupa l'intera superficie coperta, mentre il primo piano è costituito da una piccola porzione nella parte sud-est dell'edificio. Tutti gli ambienti si articolano attorno ad un grande atrio centrale. Al piano terra si trovano le aule, i servizi igienici, la cucina e la mensa. Al primo piano si trovano locali attualmente in disuso. Saranno destinati ad uffici del dirigente e dei docenti. La struttura dell'immobile è in cemento armato con tamponature in blocchi forati di laterizio, i solai sono latero cementizi, come anche isolai delle coperture a falde. Gli infissi sono in metallo e vetro camera. Tutte le componenti dell'involucro edilizio sono prive di coibentazione. L'edificio è isolato e presenta le quattro facciate completamente libere. Le quattro esposizioni rendono l'edificio facilmente raggiungibile anche per l'installazione di impalcature. L'area di cantiere è delimitata da una recinzione di confine del lotto, presenta due ingressi pedonali ed uno carrabile, lo spazio esterno, si sviluppa su piccoli terrazzamenti in mattoni rosso a quote diverse. Nell'area sono inoltre presenti piccole aiuole con siepi basse ed alcuni alberi ad alto fusto. Il cantiere è raggiungibile da una strada urbana a bassa densità di traffico e si trova in prossimità di un centro abitato e di altri edifici adibiti a scuola.

## DESCRIZIONE SINTETICA DELL'OPERA

(punto 2.1.2, lettera a, punto 3, Allegato XV del D.Lgs. 81/2008 e s.m.i.)

L'intervento ha come obiettivo una riduzione incisiva dei consumi di energia primaria, per ottenere tale obiettivo sono stati i seguenti interventi :

1. Installazione di impianto di climatizzazione ad alta efficienza di tipo VRF;
2. Riutilizzo della caldaia esistente per la produzione di ACS ed integrazione con solare termico;
3. Sostituzioni corpi illuminanti con sistemi a tecnologia LED;
4. Coibentazione delle chiusure opache verticali
5. Coibentazione delle chiusure orizzontali
6. Sostituzione dei serramenti con infissi in PVC e vetrocamera con argon;
7. Installazione di impianto Fv da 6 kWp;
8. Installazione di sistemi BACS;

| REV | DATA       | DESCRIZIONE | EMESSO           | VERIFICATO    | APPROVATO     | PAG |
|-----|------------|-------------|------------------|---------------|---------------|-----|
| 00  | 30/03/2020 | emissione   | Ing. G.M.Lattuca | Ing. G.Biondo | Ing. P.Gesani | 4   |

## AREA DEL CANTIERE

### Individuazione, analisi e valutazione dei rischi concreti

(punto 2.1.2, lettera c, Allegato XV del D.Lgs. 81/2008 e s.m.i.)

### Scelte progettuali ed organizzative, procedure, misure preventive e protettive

(punto 2.1.2, lettera d, punto 1, Allegato XV del D.Lgs. 81/2008 e s.m.i.)

In questo raggruppamento andranno considerate le situazioni di pericolosità relative sia alle caratteristiche dell'area su cui dovrà essere installato il cantiere, sia al contesto all'interno del quale esso stesso andrà a collocarsi. Secondo quanto richiesto dall' Allegato XV del D.Lgs. 81/2008 tale valutazione, riferita almeno agli elementi di cui all'Allegato XV.2, dovrà riguardare i seguenti aspetti:

Caratteristiche area del cantiere, dove andranno indicati i rischi, e le misure preventive, legati alla specifica condizione dell'area del cantiere (ad es. le condizioni geomorfologiche del terreno, l'eventuale presenza di sottoservizi, ecc.); [D.Lgs. 81/2008, Allegato XV, punto 2.1.2, lett. c) e d) punto 1 - punto 2.2.1, lett. a)]

Fattori esterni che comportano rischi per il cantiere, dove dovranno essere valutati i rischi, e le misure preventive, trasmessi dall'ambiente circostante ai lavoratori operanti sul cantiere (ad es. presenza di altro cantiere preesistente, di viabilità ad elevata percorrenza, ecc.); [D.Lgs. 81/2008, Allegato XV, punto 2.1.2, lett. c) e d) punto 1 - punto 2.2.1, lett. b)]

Rischi che le lavorazioni di cantiere comportano per l'area circostante, dove dovranno essere valutati i rischi, e le misure preventive, conseguenti alle lavorazioni che si svolgono sul cantiere e trasmessi all'ambiente circostante (ad es. rumori, polveri, caduta di materiali dall'alto, ecc); [D.Lgs. 81/2008, Allegato XV, punto 2.1.2, lett. c) e d) punto 1 - punto 2.2.1, lett. c)]

Descrizione caratteristiche idrogeologiche, ove le caratteristiche dell'opera lo richieda, dove dovrà essere inserita una breve descrizione delle caratteristiche idrogeologiche del terreno. Qualora fosse disponibile una specifica relazione, potrà rinviarsi ad essa nel punto "Conclusioni Generali", dove verranno menzionati tutti gli allegati al Piano di Sicurezza. [D.Lgs. 81/2008, Allegato XV, punto 2.1.4]

| REV | DATA       | DESCRIZIONE | EMESSO           | VERIFICATO    | APPROVATO     | PAG |
|-----|------------|-------------|------------------|---------------|---------------|-----|
| 00  | 30/03/2020 | emissione   | Ing. G.M.Lattuca | Ing. G.Biondo | Ing. P.Gesani | 5   |

## CARATTERISTICHE AREA DEL CANTIERE

(punto 2.2.1, lettera a, Allegato XV del D.Lgs. 81/2008 e s.m.i.)

L'area di cantiere è delimitata da una recinzione di confine del lotto, presenta due ingressi pedonali ed uno carrabile, lo spazio esterno, si sviluppa su piccoli terrazzamenti in mattoni rosso a quote diverse. Nell'area sono inoltre presenti piccole aiuole con siepi basse ed alcuni alberi ad alto fusto. Il cantiere è raggiungibile da una strada urbana a bassa densità di traffico e si trova in prossimità di un centro abitato e di altri edifici adibiti a scuola.

### Alberi

Nel lotto sono presenti alcuni alberi ad alto fusto della specie pinus marittimo, per la maggior parte di essi non sono presenti problemi di interferenze con le attività di cantiere poiché posti l'ungo il perimetro del lotto, altri invece risultano abbastanza vicini ad alcuni prospetti, gli stessi possono rappresentare fattori di interferenza per il montaggio de ponteggi.



#### Misure Preventive e Protettive generali:

- 1) Alberi: misure organizzative;

#### PRESCRIZIONI ORGANIZZATIVE:

**Opere provvisoriale e di protezione.** Per i lavori in prossimità di alberi, ma che non interessano direttamente questi ultimi, il possibile rischio d'urto da parte di mezzi d'opera (gru, autocarri, ecc), deve essere evitato mediante opportune segnalazioni o opere provvisoriale e di protezione. Le misure si possono differenziare sostanzialmente per quanto concerne la loro progettazione, che deve tener conto dei vincoli specifici richiesti dalla presenza del particolare fattore ambientale.

#### RISCHI SPECIFICI:

- 1) Caduta di materiale dall'alto o a livello;
- 2) Investimento, ribaltamento;
- 3) Urti, colpi, impatti, compressioni;

### Linee aeree

All'interno dell'area di cantiere è presente una sola linea aerea che alimenta l'immobile



#### Misure Preventive e Protettive generali:

- 1) Linee aeree: misure organizzative;

#### PRESCRIZIONI ORGANIZZATIVE:

**Distanza di sicurezza.** Deve essere effettuata una ricognizione dei luoghi interessati dai lavori al fine di individuare la presenza di linee elettriche aeree individuando idonee precauzioni atte ad evitare possibili contatti diretti o indiretti con elementi in tensione. Nel caso di presenza di linee elettriche aeree in tensione non possono essere eseguiti lavori non elettrici a distanza inferiore a: **a)** 3 metri, per tensioni fino a 1 kV; **b)** 3.5 metri, per tensioni superiori a 1 kV fino a 30 kV; **c)** 5 metri, per tensioni superiori a 30 kV fino a 132 kV; **d)** 7 metri, per tensioni superiori a 132 kV.

**Protezione delle linee aeree.** Nell'impossibilità di rispettare tale limite è necessario, previa segnalazione all'esercente delle linee elettriche, provvedere, prima dell'inizio dei lavori, a mettere in atto adeguate protezioni atte ad evitare accidentali contatti o pericolosi avvicinamenti ai conduttori delle linee stesse quali: **a)** barriere di protezione per evitare contatti laterali con le linee; **b)** sbarramenti sul terreno e portali limitatori di altezza per il passaggio sotto la linea dei mezzi d'opera; **c)** ripari in materiale isolante quali cappellotti per isolatori e guaine per i conduttori.

#### RISCHI SPECIFICI:

- 1) Elettrocuzione;

| REV | DATA       | DESCRIZIONE | EMESSO           | VERIFICATO    | APPROVATO     | PAG |
|-----|------------|-------------|------------------|---------------|---------------|-----|
| 00  | 30/03/2020 | emissione   | Ing. G.M.Lattuca | Ing. G.Biondo | Ing. P.Gesani | 6   |

## FATTORI ESTERNI CHE COMPORTANO RISCHI PER IL CANTIERE

(punto 2.2.1, lettera b, Allegato XV del D.Lgs. 81/2008 e s.m.i.)

### Strade

#### Misure Preventive e Protettive generali:

1) Strade: misure organizzative;

#### PRESCRIZIONI ORGANIZZATIVE:

**Lavori stradali.** Per i lavori in prossimità di strade i rischi derivanti dal traffico circostante devono essere evitati con l'adozione delle adeguate procedure previste dal codice della strada. Particolare attenzione deve essere posta nella scelta, tenuto conto del tipo di strada e delle situazioni di traffico locali, della tipologia e modalità di delimitazione del cantiere, della segnaletica più opportuna, del tipo di illuminazione (di notte e in caso di scarsa visibilità), della dimensione delle deviazioni e del tipo di manovre da compiere.

#### RIFERIMENTI NORMATIVI:

D.P.R. 16 dicembre 1992 n.495, Art.30; D.P.R. 16 dicembre 1992 n.495, Art.31; D.P.R. 16 dicembre 1992 n.495, Art.40; D.Lgs. 9 aprile 2008 n. 81, Allegato 6, Punto 1.

#### RISCHI SPECIFICI:

1) Investimento;

## RISCHI CHE LE LAVORAZIONI DI CANTIERE COMPORTANO PER L'AREA CIRCOSTANTE

(punto 2.2.1, lettera c, Allegato XV del D.Lgs. 81/2008 e s.m.i.)

### Scuole

#### Misure Preventive e Protettive generali:

1) Fonti inquinanti: misure organizzative;

#### PRESCRIZIONI ORGANIZZATIVE:

**Provvedimenti per la riduzione del rumore.** In relazione alle specifiche attività svolte devono essere previste ed adottati tutti i provvedimenti necessari ad evitare o ridurre al minimo l'emissione di rumori, polveri, ecc. Al fine di limitare l'inquinamento acustico si può sia prevedere di ridurre l'orario di utilizzo delle macchine e degli impianti più rumorosi sia installare barriere contro la diffusione del rumore. Qualora le attività svolte comportino elevata rumorosità devono essere autorizzate dal Sindaco. Nelle lavorazioni che comportano la formazione di polveri devono essere adottati sistemi di abbattimento e di contenimento il più possibile vicino alla fonte. Nelle attività edili è sufficiente inumidire il materiale polverulento, segregare l'area di lavorazione per contenere l'abbattimento delle polveri nei lavori di sabbiatura, per il caricamento di silos, l'aria di spostamento deve essere raccolta e convogliata ad un impianto di depolverizzazione, ecc.

#### RISCHI SPECIFICI:

1) Rumore;

2) Polveri;

## DESCRIZIONE CARATTERISTICHE IDROGEOLOGICHE

(punto 2.1.4, Allegato XV del D.Lgs. 81/2008 e s.m.i.)

Non sono presenti particolari rischi di natura idrogeologica.

| REV | DATA       | DESCRIZIONE | EMESSO           | VERIFICATO    | APPROVATO     | PAG |
|-----|------------|-------------|------------------|---------------|---------------|-----|
| 00  | 30/03/2020 | emissione   | Ing. G.M.Lattuca | Ing. G.Biondo | Ing. P.Gesani | 7   |

3Periodico srl ingegneria – Piazza Castelnuovo n. 42 - P.IVA 05882310823- 90141 Palermo - Tel.: +39 091 5076934 -email: info@3periodico.it – www.3periodico.it



## ORGANIZZAZIONE DEL CANTIERE

### Individuazione, analisi e valutazione dei rischi concreti

(punto 2.1.2, lettera c, Allegato XV del D.Lgs. 81/2008 e s.m.i.)

### Scelte progettuali ed organizzative, procedure, misure preventive e protettive

(punto 2.1.2, lettera d, punto 2, Allegato XV del D.Lgs. 81/2008 e s.m.i.)

In questo raggruppamento andranno considerate le situazioni di pericolosità, e le necessarie misure preventive, relative all'organizzazione del cantiere.

Secondo quanto richiesto dall'Allegato XV, punto 2.2.2 del D.Lgs. 81/2008 tale valutazione dovrà riguardare, in relazione alla tipologia del cantiere, l'analisi di almeno i seguenti aspetti:

- a) modalità da seguire per la recinzione del cantiere, gli accessi e le segnalazioni;
- b) servizi igienico-assistenziali;
- c) viabilità principale di cantiere;
- d) gli impianti di alimentazione e reti principali di elettricità, acqua, gas ed energia di qualsiasi tipo;
- e) gli impianti di terra e di protezione contro le scariche atmosferiche;
- f) le disposizioni per dare attuazione a quanto previsto dall'art. 102 del D.Lgs. 81/2008 (Consultazione del RLS);
- g) le disposizioni per dare attuazione a quanto previsto dall'art. 92, comma 1, lettera c) (Cooperazione e coordinamento delle attività);
- h) le eventuali modalità di accesso dei mezzi di fornitura dei materiali;
- i) la dislocazione degli impianti di cantiere;
- l) la dislocazione delle zone di carico e scarico;
- m) le zone di deposito attrezzature e di stoccaggio materiali e dei rifiuti;
- n) le eventuali zone di deposito dei materiali con pericolo d'incendio o di esplosione.

### Zone di stoccaggio materiali

#### Misure Preventive e Protettive generali:

- 1) Zone di stoccaggio materiali: misure organizzative;

PRESCRIZIONI ORGANIZZATIVE:

**Zone di stoccaggio materiali.** Le zone di stoccaggio dei materiali devono essere identificate e organizzate tenendo conto della viabilità generale e della loro accessibilità. Particolare attenzione deve essere posta per la scelta dei percorsi per la movimentazione dei carichi che devono, quanto più possibile, evitare l'interferenza con zone in cui si svolgano lavorazioni. Le aree devono essere opportunamente spianate e drenate al fine di garantire la stabilità dei depositi. È vietato costituire depositi di materiali presso il ciglio degli scavi; qualora tali depositi siano necessari per le condizioni di lavoro, si deve provvedere alle necessarie puntellature o sostegno preventivo della corrispondente parete di scavo.

#### RISCHI SPECIFICI:

- 1) Caduta di materiale dall'alto o a livello;
- 2) Investimento, ribaltamento;

### Accesso dei mezzi di fornitura materiali

#### Misure Preventive e Protettive generali:

- 1) Accesso dei mezzi di fornitura materiali: misure organizzative;

PRESCRIZIONI ORGANIZZATIVE:

**Accesso dei mezzi di fornitura materiali.** L'accesso dei mezzi di fornitura dei materiali dovrà sempre essere autorizzato dal capocantiere che fornirà ai conducenti opportune informazioni sugli eventuali elementi di pericolo presenti in cantiere. L'impresa appaltatrice dovrà individuare il personale addetto all'esercizio della vigilanza durante la permanenza del fornitore in cantiere.

#### RISCHI SPECIFICI:

- 1) Investimento;

| REV | DATA       | DESCRIZIONE | EMESSO           | VERIFICATO    | APPROVATO     | PAG |
|-----|------------|-------------|------------------|---------------|---------------|-----|
| 00  | 30/03/2020 | emissione   | Ing. G.M.Lattuca | Ing. G.Biondo | Ing. P.Gesani | 8   |

## Consultazione dei Rappresentanti dei Lavoratori per la Sicurezza

### Misure Preventive e Protettive generali:

- 1) Consultazione del RLS: misure organizzative;

#### PRESCRIZIONI ORGANIZZATIVE:

**Consultazione del RLS.** Prima dell'accettazione del Piano di Sicurezza e di Coordinamento e delle modifiche significative apportate allo stesso, il Datore di Lavoro di ciascuna impresa esecutrice dovrà consultare il Rappresentante dei Lavoratori per la Sicurezza e fornirgli tutti gli eventuali chiarimenti sul contenuto del piano. In riferimento agli obblighi previsti sarà cura dei Datori di Lavoro impegnati in operazioni di cantiere indire presso gli uffici di cantiere o eventuale altra sede riunioni periodiche con i Rappresentanti dei Lavoratori per la Sicurezza. I verbali di tali riunioni saranno trasmessi al Coordinatore della Sicurezza in fase di Esecuzione.

## Cooperazione e coordinamento delle attività

### Misure Preventive e Protettive generali:

- 1) Cooperazione e coordinamento delle attività: misure organizzative;

#### PRESCRIZIONI ORGANIZZATIVE:

**Cooperazione e coordinamento delle attività.** Prima dell'inizio dei lavori ed ogni qualvolta si ritenga necessario, il Coordinatore della Sicurezza in fase di Esecuzione può riunire i Datori di Lavoro delle imprese esecutrici ed i lavoratori autonomi per illustrare i contenuti del Piano di Sicurezza e Coordinamento, con particolare riferimento agli aspetti necessari a garantire il coordinamento e la cooperazione, nelle interferenze, nelle incompatibilità, nell'uso comune di attrezzature e servizi.

## Dislocazione degli impianti di cantiere

### Misure Preventive e Protettive generali:

- 1) Dislocazione degli impianti di cantiere: misure organizzative;

#### PRESCRIZIONI ORGANIZZATIVE:

**Dislocazione degli impianti di cantiere.** Le condutture aeree andranno posizionate nelle aree periferiche del cantiere, in modo da preservarle da urti e/o strappi; qualora ciò non fosse possibile andranno collocate ad una altezza tale da evitare contatti accidentali con i mezzi in manovra. Le condutture interrate andranno posizionate in maniera da essere protette da sollecitazioni meccaniche anomale o da strappi. A questo scopo dovranno essere posizionate ad una profondità non minore di 0,5 m od opportunamente protette meccanicamente, se questo non risultasse possibile. Il percorso delle condutture interrate deve essere segnalato in superficie tramite apposita segnaletica oppure utilizzando idonee reti indicatrici posizionate appena sotto la superficie del terreno in modo da prevenire eventuali pericoli di tranciamento durante l'esecuzione di scavi.

### RISCHI SPECIFICI:

- 1) Elettrocuzione;







| REV | DATA       | DESCRIZIONE | EMESSO           | VERIFICATO    | APPROVATO     | PAG |
|-----|------------|-------------|------------------|---------------|---------------|-----|
| 00  | 30/03/2020 | emissione   | Ing. G.M.Lattuca | Ing. G.Biondo | Ing. P.Gesani | 9   |

## SEGNALETICA GENERALE PREVISTA NEL CANTIERE

|   |   |
|---|---|
|    | Divieto generico.                                     |
|    | Vietato arrampicarsi.                                 |
|    | Vietato passare o sostare in questa zona.             |
|   | E' obbligatorio indossare le protezioni dell'udito.   |
|  | E' obbligatorio assicurarsi del collegamento a terra. |
|  | E' obbligatorio indossare le calzature di sicurezza.  |
|  | E' obbligatorio indossare i guanti protettivi.        |
|  | E' obbligatorio indossare indumenti protettivi.       |
|  | E' obbligatorio indossare il casco di protezione.     |

| REV | DATA       | DESCRIZIONE | EMESSO           | VERIFICATO    | APPROVATO     | PAG |
|-----|------------|-------------|------------------|---------------|---------------|-----|
| 00  | 30/03/2020 | emissione   | Ing. G.M.Lattuca | Ing. G.Biondo | Ing. P.Gesani | 10  |

3Periodico srl ingegneria – Piazza Castelnuovo n. 42 - P.IVA 05882310823- 90141 Palermo - Tel.: +39 091 5076934 -email: info@3periodico.it – www.3periodico.it

|   |   |
|---|---|
|    | E' obbligatorio indossare la maschera per la saldatura.   |
|    | Pericolo di caduta con dislivello.                        |
|    | Pericolo elettricità.                                     |
|    | Pericolo carrelli elevatori ed altri veicoli industriali. |
|  | Pericolo caduta oggetti.                                  |
|  | Pericolo arco elettrico.                                  |

| REV | DATA       | DESCRIZIONE | EMESSO           | VERIFICATO    | APPROVATO     | PAG |
|-----|------------|-------------|------------------|---------------|---------------|-----|
| 00  | 30/03/2020 | emissione   | Ing. G.M.Lattuca | Ing. G.Biondo | Ing. P.Gesani | 11  |

## RISCHI individuati nelle Lavorazioni e relative MISURE PREVENTIVE E PROTETTIVE.

rischi derivanti dalle lavorazioni e dall'uso di macchine ed attrezzi

|  |  |   |  |   |
|--|--|---|--|---|
|   |   |  |  |  |
| Biologico  | Caduta dall'alto   | Caduta di materiale dall'alto o a livello   | Chimico  | Elettrocuzione  |
|   |   |  |  |  |
| Getti, schizzi   | M.M.C. (elevata frequenza)   | M.M.C. (sollevamento e trasporto)   | Punture, tagli, abrasioni  | R.O.A. (operazioni di saldatura)  |
|  |  |   |  |   |
| Rumore   | Vibrazioni   |   |  |   |

| REV | DATA       | DESCRIZIONE | EMESSO           | VERIFICATO    | APPROVATO     | PAG |
|-----|------------|-------------|------------------|---------------|---------------|-----|
| 00  | 30/03/2020 | emissione   | Ing. G.M.Lattuca | Ing. G.Biondo | Ing. P.Gesani | 12  |

3Periodico srl ingegneria – Piazza Castelnuovo n. 42 - P.IVA 05882310823- 90141 Palermo - Tel.: +39 091 5076934 -email: info@3periodico.it – www.3periodico.it

**RISCHIO: Biologico da contagio COVID-19****MISURE PREVENTIVE e PROTETTIVE:**

a) **Nelle lavorazioni:** Attività svolte a distanza interpersonale inferiore a 1 metro;

**SORVEGLIANZA SANITARIA:**

Il datore di lavoro, anche con l'ausilio degli enti bilaterali di formazione/sicurezza delle costruzioni che adottano strumenti di supporto utili alle imprese, informa i lavoratori sulle regole fondamentali di igiene per prevenire le infezioni virali (cfr. allegato I del DPCM 8 marzo 2020 di seguito riportato), attraverso le modalità più idonee ed efficaci, per esempio consegnando e/o affiggendo all'ingresso del cantiere e nei luoghi maggiormente frequentati appositi cartelli visibili che segnalino le corrette modalità di comportamento. I lavoratori autonomi dovranno ricevere le medesime informazioni in merito alle misure adottate nello specifico cantiere. L'impresa affidataria, di concerto con il Committente/Responsabile dei lavori e con il Coordinatore per la sicurezza in fase di esecuzione, definirà le modalità di informazione per altri soggetti diversi dal lavoratore che dovranno entrare in cantiere (es. tecnici, visitatori, etc.).

Le informazioni riguardano inoltre:

- l'obbligo di rimanere al proprio domicilio in presenza di febbre (oltre 37.5°) o altri sintomi influenzali e di chiamare il proprio medico di famiglia e l'autorità sanitaria (cfr. numeri utili di cui al presente documento) seguendone le indicazioni;
- le modalità con cui sarà eseguito il controllo della temperatura al lavoratore;
- l'obbligo di non fare ingresso in cantiere e di doverlo dichiarare tempestivamente laddove, anche successivamente all'ingresso, sussistano le condizioni di pericolo (sintomi di influenza, temperatura, o contatto con persone positive al virus nei 14 giorni precedenti, etc) per le quali i provvedimenti dell'Autorità impongono di informare il medico di famiglia e l'Autorità sanitaria e di rimanere nel proprio domicilio;
- con riferimento al Decreto legge n. 6 del 23/02/2020, art. 1, lett. h) e i) la preclusione dell'accesso in cantiere a chi, negli ultimi 14 giorni, abbia avuto contatti con soggetti risultati positivi al Covid-19 o provenga da zone a rischio secondo le indicazioni dell'OMS;
- l'impegno a rispettare tutte le disposizioni delle Autorità e del datore di lavoro nel fare accesso in cantiere; in particolare, mantenere la distanza di sicurezza, osservare le regole di igiene delle mani e tenere comportamenti corretti sul piano dell'igiene;
- l'impegno a informare tempestivamente e responsabilmente il datore di lavoro della presenza di qualsiasi sintomo influenzale durante l'espletamento della prestazione lavorativa, avendo cura di rimanere ad adeguata distanza dalle persone presenti.

**INFORMAZIONE E FORMAZIONE:****Misure igienico-sanitarie:**

- a) lavarsi spesso le mani. Si raccomanda di mettere a disposizione in tutti i locali soluzioni idroalcoliche per il lavaggio delle mani;
- b) evitare il contatto ravvicinato con persone che soffrono di infezioni respiratorie acute;
- c) evitare abbracci e strette di mano;
- d) mantenimento, nei contatti sociali, di una distanza interpersonale di almeno un metro;
- e) igiene respiratoria (starnutire e/o tossire in un fazzoletto evitando il contatto delle mani con le secrezioni respiratorie);
- f) evitare l'uso promiscuo di bottiglie e bicchieri;
- g) non toccarsi occhi, naso e bocca con le mani;
- h) coprirsi bocca e naso se si starnutisce o tossisce;
- i) non prendere farmaci antivirali e antibiotici, a meno che siano prescritti dal medico;
- l) pulire le superfici con disinfettanti a base di cloro o alcol;
- m) usare la mascherina solo se si sospetta di essere malati o se si presta assistenza a persone



| REV | DATA       | DESCRIZIONE | EMESSO           | VERIFICATO    | APPROVATO     | PAG |
|-----|------------|-------------|------------------|---------------|---------------|-----|
| 00  | 30/03/2020 | emissione   | Ing. G.M.Lattuca | Ing. G.Biondo | Ing. P.Gesani | 13  |

**MISURE TECNICHE E ORGANIZZATIVE:**

**Misure di sicurezza per prevenire il contagio durante gli spostamenti per raggiungere il cantiere.** Ove sia presente un servizio di trasporto organizzato dal datore di lavoro per raggiungere il cantiere va garantita e rispettata la sicurezza dei lavoratori lungo ogni spostamento, se del caso facendo ricorso a un numero maggiore di mezzi e/o prevedendo ingressi ed uscite dal cantiere con orari flessibili e scaglionati oppure riconoscendo aumenti temporanei delle indennità specifiche, come da contrattazione collettiva, per l'uso del mezzo proprio. In ogni caso tutti i lavoratori dovranno essere muniti di autodichiarazione, resa ai sensi degli artt. 46 e 47 d.p.r. n. 445/2000, compilata nel rispetto delle vigenti norme statali e/o regionali ed attestante che lo spostamento avviene per comprovate esigenze lavorative. In caso di utilizzo di mezzi aziendali: **a)** il singolo mezzo verrà utilizzato al massimo al 50% della normale capienza garantendo in ogni; **b)** caso una distanza minima di 1 metro tra gli occupanti; **c)** verranno consegnati agli autisti specifici detergenti (soluzioni idroalcoliche o prodotti equivalenti) per effettuare, almeno due volte nel corso della giornata, la pulizia di portiere, maniglie, finestrini, volante, leve cambio, freno etc.; **d)** tutti gli occupanti del mezzo aziendale dovranno utilizzare guanti monouso e mascherine chirurgiche monouso reperibili in commercio il cui uso è disciplinato dall'art. 34, comma 3, del decreto legge 2 marzo 2020, n.9; **e)** durante il viaggio verrà effettuato un continuo ricambio di aria all'interno dell'abitacolo.

**Predisposizione di segnaletica inerente le misure igienico sanitarie da osservarsi in materia di contenimento e gestione dell'emergenza epidemiologica da COVID-19.**

Dovranno essere stampate ed affisse in apposite bacheche, opportunamente posizionate nell'area di cantiere, le misure igienico sanitarie di cui all'Allegato 1 del DPCM 8 marzo 2020 sopra riportato, da osservarsi da parte di tutti coloro che avranno accesso nell'area di cantiere. In particolare tale misure verranno affisse almeno nei seguenti punti dell'area di cantiere: **a)** sull'ingresso/uscita carrabile; **b)** sull'ingresso pedonale; **c)** sull'uscita pedonale; **d)** all'interno della zona Ufficio/Conservazione documenti di cantieri; **e)** sulle porte d'ingresso dei servizi igienici.

**Modalità di ingresso in cantiere**

Il personale dell'impresa affidataria e dell'impresa esecutrice, prima dell'accesso al cantiere, sarà sottoposto, a cura del preposto o del soggetto incaricato della gestione delle emergenze, al controllo della temperatura corporea nel rispetto della vigente disciplina in materia di privacy. Se tale temperatura risulterà superiore ai 37,5° non sarà consentito l'accesso in cantiere. Le persone in tale condizione – sempre nel rispetto della vigente disciplina in materia di privacy - saranno momentaneamente isolate e fornite di mascherine, non dovranno recarsi al Pronto Soccorso e/o nelle infermerie di sede, ma dovranno contattare, nel più breve tempo possibile, il proprio medico curante e seguire le sue indicazioni. Il soggetto addetto all'operazione di misurazione della temperatura sarà provvisto di termocamera ad infrarossi idonea per effettuare misurazioni a distanza, misurata tra la termocamera e la fronte del soggetto investigato, di 1 metro. L'operatore addetto alla misurazione dovrà essere adeguatamente protetto mediante utilizzo dei dispositivi di protezione individuale.

**Precauzioni igieniche.**

E' obbligatorio che tutte le persone presenti in cantiere adottino tutte le opportune precauzioni igieniche, con particolare riguardo all'igiene delle mani. A tal fine: **a)** L'impresa affidataria e l'impresa esecutrice mettono a disposizione idonei mezzi detergenti per le mani; **b)** in ottemperanza a quanto previsto nell'Allegato 1 DPCM 8 marzo 2020 tutti gli operatori presenti in cantiere effettuano una frequente pulizia delle mani con acqua e sapone, secondo le modalità riportate nella figura di seguito riportata, o con soluzione idroalcolica ove non presenti acqua e sapone. In assenza di acqua e sapone, le soluzioni idroalcoliche vanno ubicate in punti quali gli ingressi dei cantieri o in prossimità dell'ingresso dei baraccamenti, mense, spazi comuni, ecc. Per l'utilizzo degli spazi comuni di cantiere quali zone adibite a mensa, spogliatoi, locali uffici e similari dovrà essere sempre garantita la distanza di minimo 1 metro tra il personale presente effettuando a tal fine eventuali turnazioni per l'utilizzo in sicurezza degli stessi. Dovrà altresì installarsi un ulteriore locale igienico costituito da un monoblocco prefabbricato, fine di avere la disponibilità di due servizi igienici separati, l'uno per l'utilizzo esclusivo da parte del personale dipendente dell'impresa affidataria e delle imprese esecutrici, l'altro per l'utilizzo esclusivo da parte degli altri operatori temporaneamente presenti in cantiere quali Direttore dei Lavori, Coordinatore della Sicurezza, personale della Concessionaria, autisti e personale delle ditte fornitrici etc.. **Pulizia e Sanificazione** L'impresa

| REV | DATA       | DESCRIZIONE | EMESSO           | VERIFICATO    | APPROVATO     | PAG |
|-----|------------|-------------|------------------|---------------|---------------|-----|
| 00  | 30/03/2020 | emissione   | Ing. G.M.Lattuca | Ing. G.Biondo | Ing. P.Gesani | 14  |

affidataria e l'impresa esecutrice dovranno assicurare mediante utilizzo di idonei detergenti, a base di ipoclorito di sodio 0,1% o con etanolo al 70%, aventi elevato potere disinfettante: **a)** La pulizia giornaliera e la sanificazione periodica dei locali e ambienti chiusi di cantiere quali baracche, spogliatoi, locali refettorio, servizi igienici. **b)** La pulizia giornaliera e la sanificazione periodica delle parti (quali pulsantiere, quadri comando, volanti, leve cambio, maniglie, manici etc.) a contatto con le mani degli operatori delle attrezzature, delle postazioni e degli utensili di lavoro quali, a titolo esemplificativo e non esaustivo, betoniera a bicchiere, dumper, carrelli elevatori, autocarri con gru, saldatrice elettrica, utensili manuali ed elettroutensili etc.. A tal fine è auspicabile che i datori di lavoro organizzino le proprie squadre in modo che tali attrezzature vengano utilizzate dalle medesime persone durante il turno di lavoro. **c)** La pulizia giornaliera e la sanificazione periodica di tastiere, schermi, mouse, distributori di bevande, con adeguati detergenti, sia negli uffici, sia nei baraccamenti, ove presenti. Nel caso di un'eventuale presenza in cantiere di una persona con Covid-19 l'impresa affidataria dovrà procedere alla pulizia e sanificazione del cantiere secondo le disposizioni della circolare n. 5443 del 22 febbraio 2020 del Ministero della Salute e s.m.i., nonché alla ventilazione dei locali chiusi. **Indicazioni per le ditte fornitrici** Il datore di lavoro dell'impresa affidataria dovrà adottare adeguate misure di prevenzione e cautela da seguirsi durante le operazioni di consegna o prelievo di merci e materiali in cantiere. A tal fine il datore di lavoro, anche coinvolgendo il RLS per gli aspetti di sua competenza, dovrà elaborare un'apposita procedura che tenga conto dei punti seguenti: **a)** per l'accesso di fornitori esterni dovranno individuarsi procedure di ingresso, transito e uscita, mediante modalità, percorsi e tempistiche predefinite, al fine di ridurre le occasioni di contatto con il personale presente in cantiere; **b)** se possibile, gli autisti dei mezzi di trasporto dovranno rimanere a bordo dei propri mezzi; **c)** per le necessarie attività di carico e scarico il trasportatore dovrà attenersi alla rigorosa distanza di un metro dagli operatori presenti in cantiere. Nel caso in cui ciò non fosse possibile il trasportatore dovrà utilizzare guanti monouso e mascherina di protezione anche per il semplice scambio di documentazione, laddove non possibile uno scambio telematico; **d)** utilizzo da parte di fornitori/trasportatori e/o da parte di altro personale estraneo alle imprese affidataria ed esecutrici di servizi igienici dedicati, con espresso divieto di utilizzo di quelli del personale dipendente.

#### **Distanza di sicurezza e dispositivi di protezione individuale**

In relazione allo stato di emergenza derivante dall'epidemia attualmente in corso provocata dal virus Covid-19 sarà indispensabile nella conduzione di tutte le attività di cantiere: **a)** Adottare tutte le necessarie misure d'igiene come in precedenza descritte. **b)** Effettuare le lavorazioni di cantiere nel rispetto della distanza minima di sicurezza di 1 metro tra gli operatori; a tal fine sarà cura del datore di lavoro di predisporre un'eventuale diversa organizzazione del lavoro e/o un nuovo cronoprogramma dei lavori, al fine di favorire lo sfasamento temporale e spaziale delle lavorazioni, evitando situazioni di criticità dovute alla presenza di più imprese o squadre della stessa impresa; **c)** Laddove, nell'esecuzione delle lavorazioni, non fosse possibile rispettare la distanza interpersonale di un metro come principale misura di contenimento, utilizzare idonei dispositivi di protezione individuale (DPI) quali mascherine monouso, guanti monouso ed eventuali altri dispositivi di protezione aggiuntivi (occhiali, tute, cuffie, camici, ecc...) conformi alle disposizioni delle autorità scientifiche e sanitarie. **d)** Rispettare la distanza minima di sicurezza di 1 metro anche in fase di utilizzo, da parte di tutti gli operatori presenti in cantiere, dei servizi igienici, degli spogliatoi, dei locali adibiti a mensa, spogliatoi etc. definiti per brevità baraccamenti. Nel caso in cui non fosse possibile mantenere tale distanza di sicurezza, dovrà predisporre, di concerto tra il coordinatore in fase di esecuzione, la direzione lavori, il responsabile dei lavori ed i datori di lavoro delle imprese esecutrici, un'eventuale diversa organizzazione nella fruizione dei baraccamenti, compresa la turnazione delle pause delle squadre di lavoro; **e)** Indicare espressamente, da parte dei datori di lavoro, i soggetti incaricati – dirigenti/preposti - di vigilare sulla corretta applicazione delle disposizioni e delle procedure come sopra descritte. In riferimento all'utilizzo di specifici DPI da utilizzarsi in caso di lavorazioni e/o attività di cantiere che comportino il mancato rispetto della distanza minima di sicurezza interpersonale di un metro gli operatori dovranno utilizzare, al minimo, i seguenti DPI: **f)** mascherine chirurgiche monouso reperibili in commercio il cui uso è disciplinato dall'art. 34, comma 3, del decreto legge 2 marzo 2020, n.9, in ottemperanza di quanto previsto dall'art. 16 del decreto legge 17 marzo 2020, n.18; **g)** guanti in lattice monouso classificabili come dispositivo di protezione individuale 0456 DPI di III ctg. ai sensi del D.Lgs.475/92 e s.m.i., provvisti di marcatura CE ed idonei per protezione da agenti biologici. Si precisa

| REV | DATA       | DESCRIZIONE | EMESSO           | VERIFICATO    | APPROVATO     | PAG |
|-----|------------|-------------|------------------|---------------|---------------|-----|
| 00  | 30/03/2020 | emissione   | Ing. G.M.Lattuca | Ing. G.Biondo | Ing. P.Gesani | 15  |



altresì che: le mascherine chirurgiche andranno utilizzate per una durata massima di 4 ore; dopo l'utilizzo i suddetti DPI andranno smaltiti in appositi sacchi di materiale plastico destinati alla raccolta indifferenziata dei rifiuti; in assenza di tali DPI le lavorazioni e/o le operazioni di cantiere che comportino il mancato rispetto della distanza minima di sicurezza dovranno essere sospese; nella cassetta di pronto soccorso da tenersi in cantiere, o nelle immediate vicinanze della stessa, dovrà essere disponibile un'adeguata scorta di mascherine chirurgiche e guanti in lattice da fornirsi, da parte del Dirigente/Preposto, agli operatori non compresi tra il personale delle imprese esecutrici aventi accesso all'area di cantiere e sprovvisti dei suddetti DPI

#### DISPOSITIVI DI PROTEZIONE INDIVIDUALE:

Devono essere forniti: **a)** mascherina tipo FFP2 conforme alla norma UNI EN 149, idonea per proteggersi da agenti biologici aereo dispersi; **b)** guanti in lattice monouso; **c)** occhiali protettivi resistenti alla polvere ed agli schizzi di liquidi, saliva etc..

### RISCHIO: "Caduta dall'alto"

#### MISURE PREVENTIVE e PROTETTIVE:

- a) Nelle lavorazioni:** Montaggio del ponteggio metallico fisso; Applicazione esterna di pannelli isolanti in materiali polimerici su superfici verticali;

#### PRESCRIZIONI ORGANIZZATIVE:

**Requisiti degli addetti.** Il personale addetto al montaggio e smontaggio di ponteggi metallici fissi deve essere in possesso di formazione adeguata e mirata alle operazioni previste, fornito di attrezzi appropriati ed in buono stato di manutenzione.

#### PRESCRIZIONI ESECUTIVE:

**Attrezzatura anticaduta.** Il personale addetto al montaggio e smontaggio di ponteggi metallici fissi, ogni qual volta non siano attuabili misure di prevenzione e protezione collettiva, dovrà utilizzare idonei sistemi di protezione anticaduta individuali. In particolare sono da prendere in considerazione specifici sistemi di sicurezza che consentono una maggior mobilità del lavoratore quali: avvolgitori/svolgitori automatici di fune di trattenuta, sistema a guida fissa e ancoraggio scorrevole, altri sistemi analoghi.

- b) Nelle lavorazioni:** Pulitura di intonaci esterni; Spicconatura di intonaci esterni a vivo di muro; Formazione intonaci esterni tradizionali; Montaggio di serramenti esterni; Ripresa di intonaci esterni; Perforazioni in elementi opachi; Rimozione di ringhiere e parapetti; Posa della macchina di condizionamento;

#### PRESCRIZIONI ESECUTIVE:

**Attrezzatura anticaduta.** Il personale addetto a lavori in quota, ogni qual volta non siano attuabili misure di prevenzione e protezione collettiva, dovrà utilizzare idonei sistemi di protezione anticaduta individuali. In particolare sono da prendere in considerazione specifici sistemi di sicurezza che consentono una maggior mobilità del lavoratore quali: avvolgitori/svolgitori automatici di fune di trattenuta, sistema a guida fissa e ancoraggio scorrevole, altri sistemi analoghi.

- c) Nelle lavorazioni:** Realizzazione della carpenteria per opere non strutturali con casseforme riutilizzabili ;

#### PRESCRIZIONI ESECUTIVE:

**Parapetti di trattenuta.** Qualora si verifichino situazioni che possono comportare la caduta da un piano di lavoro ad un altro posto a quota inferiore, di norma con dislivello maggiore di 2 metri, i lati liberi di travi, impalcature, piattaforme, ripiani, balconi, passerelle e luoghi di lavoro o di passaggio sopraelevato devono essere protetti con appositi parapetti di trattenuta.

**Realizzazione dei pilastri.** Prima della realizzazione dei pilastri lungo il bordo della costruzione si deve procedere alla realizzazione del ponteggio perimetrale munito di parapetto verso la parte esterna; in mancanza di ponti normali con montanti deve essere sistemato, in corrispondenza del piano raggiunto, un regolare ponte di sicurezza a sbalzo con larghezza utile di almeno 1,2 metri. Per la realizzazione dei pilastri è necessario servirsi degli appositi trabattelli.

**Realizzazione dei solai.** Durante la formazione dei solai si deve procedere ad eseguire le operazioni di carpenteria operando il più possibile dal solaio sottostante, con l'ausilio di scale, trabattelli, ponti mobili, ponti su cavalletti, ponti a telaio. Quando per il completamento delle operazioni si rende necessario accedere al piano di carpenteria prima che quest'ultimo sia completo di impalcato e quando si rende necessario operare al di sopra di strutture reticolari (travetti) per l'appoggio dei laterizi è necessario ricorrere all'impiego di sottopalchi o reti di sicurezza.

**Vani liberi e rampe scale.** I vani liberi all'interno della struttura devono essere coperti con materiale pedonabile o



| REV | DATA       | DESCRIZIONE | EMESSO           | VERIFICATO    | APPROVATO     | PAG |
|-----|------------|-------------|------------------|---------------|---------------|-----|
| 00  | 30/03/2020 | emissione   | Ing. G.M.Lattuca | Ing. G.Biondo | Ing. P.Gesani | 16  |

protetti su tutti i lati liberi con solido parapetto; anche le rampe delle scale in costruzione devono essere munite di parapetto.

**d) Nelle lavorazioni:** Realizzazione di impianto solare fotovoltaico; Realizzazione di impianto solare termico;

#### PRESCRIZIONI ORGANIZZATIVE:

**Resistenza della copertura.** Prima di procedere alla esecuzione di lavori su tetti, lucernari, coperture simili, deve essere accertato che questi abbiano resistenza sufficiente per sostenere il peso degli operai e dei materiali di impiego. Nel caso in cui sia dubbia tale resistenza, devono essere adottati i necessari apprestamenti atti a garantire la incolumità delle persone addette, disponendo a seconda dei casi, tavole sopra le orditure, sottopalchi e facendo uso di cinture di sicurezza.

#### PRESCRIZIONI ESECUTIVE:

**Attrezzatura anticaduta.** Il personale addetto a lavori in copertura, ogni qual volta non siano attuabili misure di prevenzione e protezione collettiva, dovrà utilizzare idonei sistemi di protezione anticaduta individuali. In particolare sono da prendere in considerazione specifici sistemi di sicurezza che consentono una maggior mobilità del lavoratore quali: avvolgitori/svolgitori automatici di fune di trattenuta, sistema a guida fissa e ancoraggio scorrevole, altri sistemi analoghi.

**Protezione perimetrale.** Prima dell'inizio dei lavori in copertura è necessario verificare la presenza o approntare una protezione perimetrale lungo tutto il contorno libero della superficie interessata.

### RISCHIO: "Caduta di materiale dall'alto o a livello"

#### MISURE PREVENTIVE e PROTETTIVE:

**a) Nelle lavorazioni:** Allestimento di depositi, zone per lo stoccaggio dei materiali e per gli impianti fissi; Applicazione esterna di pannelli isolanti in materiali polimerici su superfici verticali; Formazione intonaci esterni tradizionali; Tinteggiatura di superfici esterne con vernici ecocompatibili; Realizzazione di controsoffitti; Montaggio di serramenti esterni; Installazione di vetri su infissi; Ripresa di intonaci esterni; Ripresa di intonaci interni; Rimozione di ringhiere e parapetti; Realizzazione della carpenteria per opere non strutturali con casseforme riutilizzabili ; Installazione della centrale termica per impianto di climatizzazione (centralizzato; Posa della macchina di condizionamento;



#### PRESCRIZIONI ESECUTIVE:

**Imbracatura dei carichi.** Gli addetti all'imbracatura devono seguire le seguenti indicazioni: **a)** verificare che il carico sia stato imbracato correttamente; **b)** accompagnare inizialmente il carico fuori dalla zona di interferenza con attrezzature, ostacoli o materiali eventualmente presenti; **c)** allontanarsi dalla traiettoria del carico durante la fase di sollevamento; **d)** non sostare in attesa sotto la traiettoria del carico; **e)** avvicinarsi al carico in arrivo per pilotarlo fuori dalla zona di interferenza con eventuali ostacoli presenti; **f)** accertarsi della stabilità del carico prima di sganciarlo; **g)** accompagnare il gancio fuori dalla zona impegnata da attrezzature o materiali durante la manovra di richiamo.

**b) Nelle lavorazioni:** Realizzazione della carpenteria per opere non strutturali con casseforme riutilizzabili ;

#### PRESCRIZIONI ESECUTIVE:

**Custodia dell'utensile.** Non lasciare mai l'utensile in luoghi non sicuri, da cui potrebbe facilmente cadere. In particolare, durante il lavoro su postazioni sopraelevate, come scale, ponteggi, ecc., gli utensili devono essere tenuti entro apposite guaine o assicurati in modo da impedirne la caduta, nel tempo in cui non sono adoperati.

### RISCHIO: Chimico

#### MISURE PREVENTIVE e PROTETTIVE:

**a) Nelle lavorazioni:** Formazione intonaci esterni tradizionali; Tinteggiatura di superfici esterne con vernici ecocompatibili; Ripresa di intonaci esterni; Ripresa di intonaci interni; Getto in calcestruzzo per opere non strutturali; Realizzazione della carpenteria per opere non strutturali con casseforme riutilizzabili ;



#### MISURE TECNICHE E ORGANIZZATIVE:

| REV | DATA       | DESCRIZIONE | EMESSO           | V                             | PAG |
|-----|------------|-------------|------------------|-------------------------------|-----|
| 00  | 30/03/2020 | emissione   | Ing. G.M.Lattuca | Ing. G.Biondo   Ing. P.Gesani | 17  |

**Misure generali.** A seguito di valutazione dei rischi, al fine di eliminare o, comunque ridurre al minimo, i rischi derivanti da agenti chimici pericolosi, devono essere adottate adeguate misure generali di protezione e prevenzione: **a)** la progettazione e l'organizzazione dei sistemi di lavorazione sul luogo di lavoro deve essere effettuata nel rispetto delle condizioni di salute e sicurezza dei lavoratori; **b)** le attrezzature di lavoro fornite devono essere idonee per l'attività specifica e mantenute adeguatamente; **c)** il numero di lavoratori presenti durante l'attività specifica deve essere quello minimo in funzione della necessità della lavorazione; **d)** la durata e l'intensità dell'esposizione ad agenti chimici pericolosi deve essere ridotta al minimo; **e)** devono essere fornite indicazioni in merito alle misure igieniche da rispettare per il mantenimento delle condizioni di salute e sicurezza dei lavoratori; **f)** le quantità di agenti presenti sul posto di lavoro, devono essere ridotte al minimo, in funzione delle necessità di lavorazione; **g)** devono essere adottati metodi di lavoro appropriati comprese le disposizioni che garantiscono la sicurezza nella manipolazione, nell'immagazzinamento e nel trasporto sul luogo di lavoro di agenti chimici pericolosi e dei rifiuti che contengono detti agenti.

### RISCHIO: "Elettrocuzione"

#### MISURE PREVENTIVE e PROTETTIVE:

- a) Nelle lavorazioni:** Realizzazione di impianto di messa a terra del cantiere;  
Realizzazione di impianto solare fotovoltaico;

#### PRESCRIZIONI ORGANIZZATIVE:

**Soggetti abilitati.** I lavori su impianti o apparecchiature elettriche devono essere effettuati solo da imprese singole o associate (elettricisti) abilitate che dovranno rilasciare, prima della messa in esercizio dell'impianto, la "dichiarazione di conformità".

#### RIFERIMENTI NORMATIVI:

D.Lgs. 9 aprile 2008 n. 81, Art. 82; D.M. 22 gennaio 2008 n.37.



### RISCHIO: "Getti, schizzi"

#### MISURE PREVENTIVE e PROTETTIVE:

- a) Nelle lavorazioni:** Getto in calcestruzzo per opere non strutturali;

#### PRESCRIZIONI ORGANIZZATIVE:

**Operazioni di getto.** Durante lo scarico dell'impasto l'altezza della benna o del tubo di getto (nel caso di getto con pompa) deve essere ridotta al minimo.



### RISCHIO: M.M.C. (elevata frequenza)

#### MISURE PREVENTIVE e PROTETTIVE:

- a) Nelle lavorazioni:** Spicconatura di intonaci esterni a vivo di muro; Formazione intonaci esterni tradizionali; Tinteggiatura di superfici esterne con vernici ecocompatibili; Ripresa di intonaci esterni; Ripresa di intonaci interni;

#### MISURE TECNICHE E ORGANIZZATIVE:

**Organizzazione del lavoro.** Le attività lavorative devono essere organizzate tenuto conto delle seguenti indicazioni: i compiti dovranno essere tali da evitare prolungate sequenze di movimenti ripetitivi degli arti superiori (spalle, braccia, polsi e mani).



| REV | DATA       | DESCRIZIONE | EMESSO           | VERIFICATO    | APPROVATO     | PAG |
|-----|------------|-------------|------------------|---------------|---------------|-----|
| 00  | 30/03/2020 | emissione   | Ing. G.M.Lattuca | Ing. G.Biondo | Ing. P.Gesani | 18  |

**RISCHIO: M.M.C. (sollevamento e trasporto)****MISURE PREVENTIVE e PROTETTIVE:**

- a) **Nelle lavorazioni:** Realizzazione della recinzione e degli accessi al cantiere; Montaggio del ponteggio metallico fisso; Realizzazione di controsoffitti; Montaggio di serramenti esterni; Installazione di vetri su infissi; Rimozione di ringhiere e parapetti; Getto in calcestruzzo per opere non strutturali; Realizzazione di impianto solare fotovoltaico; Realizzazione di impianto solare termico;

**MISURE TECNICHE E ORGANIZZATIVE:**

**Organizzazione del lavoro.** Le attività lavorative devono essere organizzate tenuto conto delle seguenti indicazioni: **a)** l'ambiente di lavoro (temperatura, umidità e ventilazione) deve presentare condizioni microclimatiche adeguate; **b)** gli spazi dedicati alla movimentazione devono essere adeguati; **c)** il sollevamento dei carichi deve essere eseguito sempre con due mani e da una sola persona; **d)** il carico da sollevare non deve essere estremamente freddo, caldo o contaminato; **e)** le altre attività di movimentazione manuale devono essere minimali; **f)** deve esserci adeguata frizione tra piedi e pavimento; **g)** i gesti di sollevamento devono essere eseguiti in modo non brusco.

**RISCHIO: "Punture, tagli, abrasioni"****MISURE PREVENTIVE e PROTETTIVE:**

- a) **Nelle lavorazioni:** Lavorazione e posa ferri di armatura per opere non strutturali; Realizzazione della carpenteria per opere non strutturali con casseforme riutilizzabili;

**PRESCRIZIONI ESECUTIVE:**

**Ferri d'attesa.** I ferri d'attesa delle strutture in c.a. devono essere protetti contro il contatto accidentale; la protezione può essere ottenuta attraverso la conformazione dei ferri o con l'apposizione di una copertura in materiale resistente.

**Disarmo.** Prima di permettere l'accesso alle zone in cui è stato effettuato il disarmo delle strutture si deve provvedere alla rimozione di tutti i chiodi e di tutte le punte.

**RISCHIO: R.O.A. (operazioni di saldatura)****MISURE PREVENTIVE e PROTETTIVE:**

- a) **Nelle lavorazioni:** Rimozione di ringhiere e parapetti; Installazione della centrale termica per impianto di climatizzazione (centralizzato); Realizzazione della rete di distribuzione di impianto del tipo VRF; Realizzazione di impianto solare termico;

**MISURE TECNICHE E ORGANIZZATIVE:**

**Misure tecniche, organizzative e procedurali.** Al fine di ridurre l'esposizione a radiazioni ottiche artificiali devono essere adottate le seguenti misure: **a)** durante le operazioni di saldatura devono essere adottati metodi di lavoro che comportano una minore esposizione alle radiazioni ottiche; **b)** devono essere applicate adeguate misure tecniche per ridurre l'emissione delle radiazioni ottiche, incluso, quando necessario, l'uso di dispositivi di sicurezza, schermatura o analoghi meccanismi di protezione della salute; **c)** devono essere predisposti opportuni programmi di manutenzione delle attrezzature per le operazioni di saldatura, dei luoghi di lavoro e delle postazioni di lavoro; **d)** i luoghi e le postazioni di lavoro devono essere progettati al fine di ridurre l'esposizione alle radiazioni ottiche prodotte dalle operazioni di saldatura; **e)** la durata delle operazioni di saldatura deve essere ridotta al minimo possibile; **f)** i lavoratori devono avere la disponibilità di adeguati dispositivi di protezione individuale dalle radiazioni ottiche prodotte durante le operazioni di saldatura; **g)** i lavoratori devono avere la disponibilità delle istruzioni del fabbricante delle attrezzature utilizzate nelle operazioni di saldatura; **h)** le aree in cui si effettuano operazioni di saldatura devono essere indicate con un'apposita segnaletica e l'accesso alle stesse deve essere limitato.



| REV | DATA       | DESCRIZIONE | EMESSO           | VERIFICATO    | APPROVATO     | PAG |
|-----|------------|-------------|------------------|---------------|---------------|-----|
| 00  | 30/03/2020 | emissione   | Ing. G.M.Lattuca | Ing. G.Biondo | Ing. P.Gesani | 19  |

**DISPOSITIVI DI PROTEZIONE INDIVIDUALE:**

Devono essere forniti: **a)** schermo facciale; **b)** maschera con filtro specifico.

**RISCHIO: Rumore****MISURE PREVENTIVE e PROTETTIVE:**

- a) Nelle lavorazioni:** Montaggio del ponteggio metallico fisso; Spicconatura di intonaci esterni a vivo di muro; Formazione intonaci esterni tradizionali; Ripresa di intonaci esterni; Ripresa di intonaci interni;

**Nelle macchine:** Autocarro; Autocarro con gru;

**Fascia di appartenenza.** Il livello di esposizione è "Minore dei valori inferiori di azione: 80 dB(A) e 135 dB(C)".

**MISURE TECNICHE E ORGANIZZATIVE:**

**Organizzazione del lavoro.** Le attività lavorative devono essere organizzate tenuto conto delle seguenti indicazioni: **a)** scelta di attrezzature di lavoro adeguate, tenuto conto del lavoro da svolgere, che emettano il minor rumore possibile; **b)** adozione di metodi di lavoro che implicano una minore esposizione al rumore; **c)** riduzione del rumore mediante una migliore organizzazione del lavoro attraverso la limitazione della durata e dell'intensità dell'esposizione e l'adozione di orari di lavoro appropriati, con sufficienti periodi di riposo; **d)** adozione di opportuni programmi di manutenzione delle attrezzature e macchine di lavoro, del luogo di lavoro e dei sistemi sul posto di lavoro; **e)** progettazione della struttura dei luoghi e dei posti di lavoro al fine di ridurre l'esposizione al rumore dei lavoratori; **f)** adozione di misure tecniche per il contenimento del rumore trasmesso per via aerea, quali schermature, involucri o rivestimenti realizzati con materiali fonoassorbenti; **g)** adozione di misure tecniche per il contenimento del rumore strutturale, quali sistemi di smorzamento o di isolamento; **h)** locali di riposo messi a disposizione dei lavoratori con rumorosità ridotta a un livello compatibile con il loro scopo e le loro condizioni di utilizzo.

- b) Nelle lavorazioni:** Pulitura di intonaci esterni; Perforazioni in elementi opachi; Rimozione di ringhiere e parapetti; Realizzazione della carpenteria per opere non strutturali con casseforme riutilizzabili; Installazione della centrale termica per impianto di climatizzazione (centralizzato); Realizzazione della rete di distribuzione di impianto del tipo VRF; Realizzazione di impianto di rete dati; Installazione di corpi illuminanti; Realizzazione di impianto solare fotovoltaico; Realizzazione di impianto elettrico; Cablaggio elettrico; Realizzazione di impianto solare termico;

**Fascia di appartenenza.** Il livello di esposizione è "Maggiore dei valori superiori di azione: 85 dB(A) e 137 dB(C)".

**MISURE TECNICHE E ORGANIZZATIVE:**

**Organizzazione del lavoro.** Le attività lavorative devono essere organizzate tenuto conto delle seguenti indicazioni: **a)** scelta di attrezzature di lavoro adeguate, tenuto conto del lavoro da svolgere, che emettano il minor rumore possibile; **b)** adozione di metodi di lavoro che implicano una minore esposizione al rumore; **c)** riduzione del rumore mediante una migliore organizzazione del lavoro attraverso la limitazione della durata e dell'intensità dell'esposizione e l'adozione di orari di lavoro appropriati, con sufficienti periodi di riposo; **d)** adozione di opportuni programmi di manutenzione delle attrezzature e macchine di lavoro, del luogo di lavoro e dei sistemi sul posto di lavoro; **e)** progettazione della struttura dei luoghi e dei posti di lavoro al fine di ridurre l'esposizione al rumore dei lavoratori; **f)** adozione di misure tecniche per il contenimento del rumore trasmesso per via aerea, quali schermature, involucri o rivestimenti realizzati con materiali fonoassorbenti; **g)** adozione di misure tecniche per il contenimento del rumore strutturale, quali sistemi di smorzamento o di isolamento; **h)** locali di riposo messi a disposizione dei lavoratori con rumorosità ridotta a un livello compatibile con il loro scopo e le loro condizioni di utilizzo.

**DISPOSITIVI DI PROTEZIONE INDIVIDUALE:**

Devono essere forniti: **a)** otoprotettori.

**RISCHIO: Vibrazioni****MISURE PREVENTIVE e PROTETTIVE:**

- a) Nelle lavorazioni:** Pulitura di intonaci esterni;

**Fascia di appartenenza.** Mano-Braccio (HAV): "Inferiore a 2,5 m/s<sup>2</sup>"; Corpo Intero (WBV): "Non presente".



| REV | DATA       | DESCRIZIONE | EMESSO           | V   |
|-----|------------|-------------|------------------|-----|
| 00  | 30/03/2020 | emissione   | Ing. G.M.Lattuca | Inq |

**Misure generali.** I rischi, derivanti dall'esposizione dei lavoratori a vibrazioni, devono essere eliminati alla fonte o ridotti al minimo.

## COORDINAMENTO GENERALE DEL PSC

In questo raggruppamento andranno considerate le misure di coordinamento relative al Coordinamento delle Lavorazioni e Fasi, al Coordinamento dell'utilizzo delle parti comuni, al Coordinamento, ovvero la cooperazione fra le imprese e il Coordinamento delle situazioni di emergenza.

### Coordinamento delle Lavorazioni e Fasi.

Indicare le prescrizioni operative, le misure preventive e protettive ed i dispositivi di protezione individuale, in riferimento alle interferenze tra le lavorazioni, ai sensi dei punti 2.3.1, 2.3.2 e 2.3.3 dell'Allegato XV del D.Lgs. 81/2008.  
[D.Lgs. 81/2008, Allegato XV, punto 2.1.2, lett. e)]

### Coordinamento utilizzo parti comuni.

Indicare le misure di coordinamento relative all'uso comune da parte di più imprese e/o lavoratori autonomi, di apprestamenti, attrezzature, infrastrutture, mezzi e servizi di protezione collettiva di cui ai punti 2.3.4 e 2.3.5 dell'Allegato XV del D.Lgs. 81/2008.  
[D.Lgs. 81/2008, Allegato XV, punto 2.1.2, lett. f)]

### Modalità di cooperazione fra le imprese.

Indicare le modalità organizzative della cooperazione e del coordinamento, nonché della reciproca informazione, fra i datori di lavoro e tra questi ed i lavoratori autonomi.  
[D.Lgs. 81/2008, Allegato XV, punto 2.1.2, lett. g)]

### Organizzazione delle emergenze.

Indicare l'organizzazione prevista per il servizio di primo soccorso, antincendio ed evacuazione dei lavoratori, nel caso in cui il servizio di gestione delle emergenze é di tipo comune, nonché nel caso di cui all'articolo 104, comma 4, del D.Lgs. 81/2008.  
[D.Lgs. 81/2008, Allegato XV, punto 2.1.2, lett. h)]

| REV | DATA       | DESCRIZIONE | EMESSO           | VERIFICATO    | APPROVATO     | PAG |
|-----|------------|-------------|------------------|---------------|---------------|-----|
| 00  | 30/03/2020 | emissione   | Ing. G.M.Lattuca | Ing. G.Biondo | Ing. P.Gesani | 22  |



## COORDINAMENTO DELLE LAVORAZIONI E FASI

### 1) Interferenza nel periodo dal 03/06/2020 al 05/06/2020 per un totale di 3 giorni lavorativi. Fasi:

- Realizzazione della recinzione e degli accessi al cantiere
- Allestimento di depositi, zone per lo stoccaggio dei materiali e per gli impianti fissi

Le lavorazioni su elencate sono eseguite rispettivamente dal 03/06/2020 al 05/06/2020 per 3 giorni lavorativi, e dal 03/06/2020 al 09/06/2020 per 5 giorni lavorativi.

Dette lavorazioni interferiscono fra loro per i seguenti periodi: dal 03/06/2020 al 05/06/2020 per 3 giorni lavorativi.

#### Coordinamento:

- La circolazione delle macchine operatrici deve avvenire utilizzando percorsi ben definiti e la velocità deve risultare ridotta a passo d'uomo.
- Il personale non strettamente necessario alle lavorazioni dovrà allontanarsi dalla zona interessata e gli addetti dovranno adottare, se del caso, i dispositivi di protezione individuale idonei alle attività.
- Durante il trasporto di materiale sfuso ad elevata polverosità è necessario provvedere ad inumidire i materiali stessi per limitare la formazione di polveri.
- Utilizzo di indumenti ad alta visibilità (DPI da adottare)
- Utilizzo di maschera antipolvere (DPI da adottare)
- Delimitare e segnalare la zona di intervento a livello di rumorosità elevato.
- Utilizzo di otoprotettori (DPI da adottare)

#### Rischi Trasmissibili:

##### Realizzazione della recinzione e degli accessi al cantiere:

|                               |                   |                   |
|-------------------------------|-------------------|-------------------|
| a) Rumore                     | Prob: IMPROBABILE | Ent. danno: LIEVE |
| b) Inalazione polveri, fibre  | Prob: IMPROBABILE | Ent. danno: LIEVE |
| c) Rumore                     | Prob: IMPROBABILE | Ent. danno: LIEVE |
| d) Inalazione polveri, fibre  | Prob: IMPROBABILE | Ent. danno: LIEVE |
| e) Investimento, ribaltamento | Prob: IMPROBABILE | Ent. danno: GRAVE |

##### Allestimento di depositi, zone per lo stoccaggio dei materiali e per gli impianti fissi:

|  |                      |                   |
|--|----------------------|-------------------|
| a) Rumore                                    | Prob: IMPROBABILE    | Ent. danno: LIEVE |
| b) Inalazione polveri, fibre                 | Prob: IMPROBABILE    | Ent. danno: LIEVE |
| c) Rumore                                    | Prob: IMPROBABILE    | Ent. danno: LIEVE |
| d) Caduta di materiale dall'alto o a livello | Prob: POCO PROBABILE | Ent. danno: GRAVE |
| e) Inalazione polveri, fibre                 | Prob: IMPROBABILE    | Ent. danno: LIEVE |
| f) Investimento, ribaltamento                | Prob: IMPROBABILE    | Ent. danno: GRAVE |
| g) Investimento, ribaltamento                | Prob: IMPROBABILE    | Ent. danno: GRAVE |
| h) Urti, colpi, impatti, compressioni        | Prob: IMPROBABILE    | Ent. danno:       |
| SIGNIFICATIVO                                |                      |                   |

### 2) Interferenza nel periodo dal 08/06/2020 al 09/06/2020 per un totale di 2 giorni lavorativi. Fasi:

- Allestimento di depositi, zone per lo stoccaggio dei materiali e per gli impianti fissi
- Montaggio del ponteggio metallico fisso

Le lavorazioni su elencate sono eseguite rispettivamente dal 03/06/2020 al 09/06/2020 per 5 giorni lavorativi, e dal 08/06/2020 al 15/06/2020 per 6 giorni lavorativi.

Dette lavorazioni interferiscono fra loro per i seguenti periodi: dal 08/06/2020 al 09/06/2020 per 2 giorni lavorativi.

#### Coordinamento:

- Il personale non strettamente necessario alle lavorazioni dovrà allontanarsi dalla zona interessata e gli addetti dovranno adottare, se del caso, i dispositivi di protezione individuale idonei alle attività.
- Le operazioni di sollevamento e/o di trasporto di carichi devono avvenire evitando il passaggio dei carichi sospesi al di sopra di postazioni di lavoro.

#### Rischi Trasmissibili:

##### Allestimento di depositi, zone per lo stoccaggio dei materiali e per gli impianti fissi:

|  |                      |                   |
|--|----------------------|-------------------|
| a) Rumore                                    | Prob: IMPROBABILE    | Ent. danno: LIEVE |
| b) Inalazione polveri, fibre                 | Prob: IMPROBABILE    | Ent. danno: LIEVE |
| c) Rumore                                    | Prob: IMPROBABILE    | Ent. danno: LIEVE |
| d) Caduta di materiale dall'alto o a livello | Prob: POCO PROBABILE | Ent. danno: GRAVE |
| e) Inalazione polveri, fibre                 | Prob: IMPROBABILE    | Ent. danno: LIEVE |
| f) Investimento, ribaltamento                | Prob: IMPROBABILE    | Ent. danno: GRAVE |
| g) Investimento, ribaltamento                | Prob: IMPROBABILE    | Ent. danno: GRAVE |

| REV | DATA       | DESCRIZIONE | EMESSO           | VERIFICATO    | APPROVATO     | PAG |
|-----|------------|-------------|------------------|---------------|---------------|-----|
| 00  | 30/03/2020 | emissione   | Ing. G.M.Lattuca | Ing. G.Biondo | Ing. P.Gesani | 23  |



h) Urti, colpi, impatti, compressioni  
SIGNIFICATIVO

Prob: IMPROBABILE

Ent. danno:

**Montaggio del ponteggio metallico fisso:**

- a) Caduta di materiale dall'alto o a livello  
b) Inalazione polveri, fibre  
c) Investimento, ribaltamento  
d) Investimento, ribaltamento  
e) Urti, colpi, impatti, compressioni  
SIGNIFICATIVO

Prob: POCO PROBABILE

Ent. danno: GRAVISSIMO

Prob: IMPROBABILE

Ent. danno: LIEVE

Prob: IMPROBABILE

Ent. danno: GRAVE

Prob: IMPROBABILE

Ent. danno: GRAVE

Prob: IMPROBABILE

Ent. danno:

**3) Interferenza nel periodo dal 09/06/2020 al 09/06/2020 per un totale di 1 giorno lavorativo. Fasi:**

- Montaggio del ponteggio metallico fisso  
- Realizzazione di impianto di messa a terra del cantiere

Le lavorazioni su elencate sono eseguite rispettivamente dal 08/06/2020 al 15/06/2020 per 6 giorni lavorativi, e dal 09/06/2020 al 09/06/2020 per 1 giorno lavorativo.

Dette lavorazioni interferiscono fra loro per i seguenti periodi: dal 09/06/2020 al 09/06/2020 per 1 giorno lavorativo.

*Coordinamento:*

- a) La circolazione delle macchine operatrici deve avvenire utilizzando percorsi ben definiti e la velocità deve risultare ridotta a passo d'uomo.  
b) Il personale non strettamente necessario alle lavorazioni dovrà allontanarsi dalla zona interessata e gli addetti dovranno adottare, se del caso, i dispositivi di protezione individuale idonei alle attività.  
c) Durante il trasporto di materiale sfuso ad elevata polverosità è necessario provvedere ad inumidire i materiali stessi per limitare la formazione di polveri.  
d) Utilizzo di indumenti ad alta visibilità (DPI da adottare)  
e) Utilizzo di maschera antipolvere (DPI da adottare)  
f) L'area sottostante la traiettoria di passaggio dei carichi deve essere opportunamente delimitata.  
g) Utilizzo di casco (DPI da adottare)

*Rischi Trasmissibili:***Montaggio del ponteggio metallico fisso:**

- a) Caduta di materiale dall'alto o a livello  
b) Inalazione polveri, fibre  
c) Investimento, ribaltamento  
d) Investimento, ribaltamento  
e) Urti, colpi, impatti, compressioni  
SIGNIFICATIVO

Prob: POCO PROBABILE

Ent. danno: GRAVISSIMO

Prob: IMPROBABILE

Ent. danno: LIEVE

Prob: IMPROBABILE

Ent. danno: GRAVE

Prob: IMPROBABILE

Ent. danno: GRAVE

Prob: IMPROBABILE

Ent. danno:

**Realizzazione di impianto di messa a terra del cantiere:** <Nessuno>

**4) Interferenza nel periodo dal 09/06/2020 al 09/06/2020 per un totale di 1 giorno lavorativo. Fasi:**

- Allestimento di depositi, zone per lo stoccaggio dei materiali e per gli impianti fissi  
- Realizzazione di impianto di messa a terra del cantiere

Le lavorazioni su elencate sono eseguite rispettivamente dal 03/06/2020 al 09/06/2020 per 5 giorni lavorativi, e dal 09/06/2020 al 09/06/2020 per 1 giorno lavorativo.

Dette lavorazioni interferiscono fra loro per i seguenti periodi: dal 09/06/2020 al 09/06/2020 per 1 giorno lavorativo.

*Coordinamento:*

- a) La circolazione delle macchine operatrici deve avvenire utilizzando percorsi ben definiti e la velocità deve risultare ridotta a passo d'uomo.  
b) Il personale non strettamente necessario alle lavorazioni dovrà allontanarsi dalla zona interessata e gli addetti dovranno adottare, se del caso, i dispositivi di protezione individuale idonei alle attività.  
c) Durante il trasporto di materiale sfuso ad elevata polverosità è necessario provvedere ad inumidire i materiali stessi per limitare la formazione di polveri.  
d) Utilizzo di indumenti ad alta visibilità (DPI da adottare)  
e) Utilizzo di maschera antipolvere (DPI da adottare)  
f) Delimitare e segnalare la zona di intervento a livello di rumorosità elevato.  
g) Utilizzo di ottoprotettori (DPI da adottare)

*Rischi Trasmissibili:***Allestimento di depositi, zone per lo stoccaggio dei materiali e per gli impianti fissi:**

- a) Rumore  
b) Inalazione polveri, fibre

Prob: IMPROBABILE

Ent. danno: LIEVE

Prob: IMPROBABILE

Ent. danno: LIEVE

| REV | DATA       | DESCRIZIONE | EMESSO           | VERIFICATO    | APPROVATO     | PAG |
|-----|------------|-------------|------------------|---------------|---------------|-----|
| 00  | 30/03/2020 | emissione   | Ing. G.M.Lattuca | Ing. G.Biondo | Ing. P.Gesani | 24  |

|  |                      |                   |
|--|----------------------|-------------------|
| c) Rumore                                    | Prob: IMPROBABILE    | Ent. danno: LIEVE |
| d) Caduta di materiale dall'alto o a livello | Prob: POCO PROBABILE | Ent. danno: GRAVE |
| e) Inalazione polveri, fibre                 | Prob: IMPROBABILE    | Ent. danno: LIEVE |
| f) Investimento, ribaltamento                | Prob: IMPROBABILE    | Ent. danno: GRAVE |
| g) Investimento, ribaltamento                | Prob: IMPROBABILE    | Ent. danno: GRAVE |
| h) Urti, colpi, impatti, compressioni        | Prob: IMPROBABILE    | Ent. danno:       |
| SIGNIFICATIVO                                |                      |                   |

Realizzazione di impianto di messa a terra del cantiere: <Nessuno>

#### 5) Interferenza nel periodo dal 02/07/2020 al 06/07/2020 per un totale di 3 giorni lavorativi. Fasi:

- Pulitura di intonaci esterni
- Rimozione di ringhiere e parapetti

Le lavorazioni su elencate sono eseguite rispettivamente dal 02/07/2020 al 07/07/2020 per 4 giorni lavorativi, e dal 02/07/2020 al 06/07/2020 per 3 giorni lavorativi.

Dette lavorazioni interferiscono fra loro per i seguenti periodi: dal 02/07/2020 al 06/07/2020 per 3 giorni lavorativi.

#### Coordinamento:

- Il personale non strettamente necessario alle lavorazioni dovrà allontanarsi dalla zona interessata e gli addetti dovranno adottare, se del caso, i dispositivi di protezione individuale idonei alle attività.
- La circolazione delle macchine operatrici deve avvenire utilizzando percorsi ben definiti e la velocità deve risultare ridotta a passo d'uomo.
- Utilizzo di indumenti ad alta visibilità (DPI da adottare)
- L'area sottostante la traiettoria di passaggio dei carichi deve essere opportunamente delimitata.
- Utilizzo di casco (DPI da adottare)
- Nelle attività di demolizione la diffusione di polveri e fibre deve essere ridotta al minimo irrorando periodicamente le superfici da demolire.
- Nelle attività di demolizione quando la quantità di polveri e fibre presenti superi i limiti tollerati devono essere forniti ed utilizzati indumenti di lavoro e dispositivi di protezione individuale idonei alle attività.
- Delimitare e segnalare la zona di intervento a livello di rumorosità elevato.
- Utilizzo di maschera antipolvere (DPI da adottare)
- Utilizzo di otoprotettori (DPI da adottare)
- In prossimità della zona d'intervento è necessario allontanare preventivamente tutti i materiali facilmente infiammabili; qualora i suddetti materiali non possono essere allontanati è necessario proteggerli con teli protettivi.
- Delimitare e segnalare la zona di intervento a radiazioni non ionizzanti.

#### Rischi Trasmissibili:

##### Pulitura di intonaci esterni:

|                              |                   |                   |
|------------------------------|-------------------|-------------------|
| a) Getti, schizzi            | Prob: IMPROBABILE | Ent. danno: LIEVE |
| b) Inalazione polveri, fibre | Prob: IMPROBABILE | Ent. danno: LIEVE |

##### Rimozione di ringhiere e parapetti:

|  |                      |                        |
|--|----------------------|------------------------|
| a) Caduta di materiale dall'alto o a livello             | Prob: POCO PROBABILE | Ent. danno: GRAVISSIMO |
| b) Caduta di materiale dall'alto o a livello             | Prob: POCO PROBABILE | Ent. danno: GRAVISSIMO |
| c) Inalazione polveri, fibre                             | Prob: IMPROBABILE    | Ent. danno: LIEVE      |
| d) Rumore  | Prob: IMPROBABILE    | Ent. danno: LIEVE      |
| e) Inalazione polveri, fibre                             | Prob: IMPROBABILE    | Ent. danno: LIEVE      |
| f) Rumore  | Prob: IMPROBABILE    | Ent. danno: LIEVE      |
| g) Inalazione fumi, gas, vapori                          | Prob: IMPROBABILE    | Ent. danno: LIEVE      |
| h) Incendi, esplosioni                                   | Prob: IMPROBABILE    | Ent. danno: LIEVE      |
| i) Radiazioni non ionizzanti                             | Prob: IMPROBABILE    | Ent. danno: LIEVE      |
| j) Rumore per "Operaio comune polivalente (demolizioni)" | Prob: PROBABILE      | Ent. danno: GRAVE      |
| k) Investimento, ribaltamento                            | Prob: IMPROBABILE    | Ent. danno: GRAVE      |
| l) Urti, colpi, impatti, compressioni                    | Prob: IMPROBABILE    | Ent. danno:            |
| SIGNIFICATIVO  |                      |                        |

#### 6) Interferenza nel periodo dal 02/07/2020 al 03/07/2020 per un totale di 2 giorni lavorativi. Fasi:

- Perforazioni in elementi opachi
- Rimozione di ringhiere e parapetti

Le lavorazioni su elencate sono eseguite rispettivamente dal 01/07/2020 al 03/07/2020 per 3 giorni lavorativi, e dal 02/07/2020 al 06/07/2020 per 3 giorni lavorativi.

Dette lavorazioni interferiscono fra loro per i seguenti periodi: dal 02/07/2020 al 03/07/2020 per 2 giorni lavorativi.

| REV | DATA       | DESCRIZIONE | EMESSO           | VERIFICATO    | APPROVATO     | PAG |
|-----|------------|-------------|------------------|---------------|---------------|-----|
| 00  | 30/03/2020 | emissione   | Ing. G.M.Lattuca | Ing. G.Biondo | Ing. P.Gesani | 25  |

3Periodico srl ingegneria – Piazza Castelnuovo n. 42 - P.IVA 05882310823- 90141 Palermo - Tel.: +39 091 5076934 -email: info@3periodico.it – www.3periodico.it

### Coordinamento:

- a) Delimitare e segnalare la zona di intervento a livello di rumorosità elevato.
- b) Utilizzo di otoprotettori (DPI da adottare)
- c) La circolazione delle macchine operatrici deve avvenire utilizzando percorsi ben definiti e la velocità deve risultare ridotta a passo d'uomo.
- d) Il personale non strettamente necessario alle lavorazioni dovrà allontanarsi dalla zona interessata e gli addetti dovranno adottare, se del caso, i dispositivi di protezione individuale idonei alle attività.
- e) Utilizzo di indumenti ad alta visibilità (DPI da adottare)
- f) L'area sottostante la traiettoria di passaggio dei carichi deve essere opportunamente delimitata.
- g) Utilizzo di casco (DPI da adottare)
- h) Nelle attività di demolizione la diffusione di polveri e fibre deve essere ridotta al minimo irrorando periodicamente le superfici da demolire.
- i) Nelle attività di demolizione quando la quantità di polveri e fibre presenti superi i limiti tollerati devono essere forniti ed utilizzati indumenti di lavoro e dispositivi di protezione individuale idonei alle attività.
- j) Utilizzo di maschera antipolvere (DPI da adottare)
- k) In prossimità della zona d'intervento è necessario allontanare preventivamente tutti i materiali facilmente infiammabili; qualora i suddetti materiali non possono essere allontanati è necessario proteggerli con teli protettivi.
- l) Delimitare e segnalare la zona di intervento a radiazioni non ionizzanti.

### Rischi Trasmissibili:

#### Perforazioni in elementi opachi:

- |  |                   |                   |
|--|-------------------|-------------------|
| a) Rumore  | Prob: IMPROBABILE | Ent. danno: LIEVE |
| b) Rumore per "Operaio comune polivalente (demolizioni)" | Prob: PROBABILE   | Ent. danno: GRAVE |

#### Rimozione di ringhiere e parapetti:

- |  |                      |                        |
|--|----------------------|------------------------|
| a) Caduta di materiale dall'alto o a livello             | Prob: POCO PROBABILE | Ent. danno: GRAVISSIMO |
| b) Caduta di materiale dall'alto o a livello             | Prob: POCO PROBABILE | Ent. danno: GRAVISSIMO |
| c) Inalazione polveri, fibre                             | Prob: IMPROBABILE    | Ent. danno: LIEVE      |
| d) Rumore  | Prob: IMPROBABILE    | Ent. danno: LIEVE      |
| e) Inalazione polveri, fibre                             | Prob: IMPROBABILE    | Ent. danno: LIEVE      |
| f) Rumore  | Prob: IMPROBABILE    | Ent. danno: LIEVE      |
| g) Inalazione fumi, gas, vapori                          | Prob: IMPROBABILE    | Ent. danno: LIEVE      |
| h) Incendi, esplosioni                                   | Prob: IMPROBABILE    | Ent. danno: LIEVE      |
| i) Radiazioni non ionizzanti                             | Prob: IMPROBABILE    | Ent. danno: LIEVE      |
| j) Rumore per "Operaio comune polivalente (demolizioni)" | Prob: PROBABILE      | Ent. danno: GRAVE      |
| k) Investimento, ribaltamento                            | Prob: IMPROBABILE    | Ent. danno: GRAVE      |
| l) Urti, colpi, impatti, compressioni                    | Prob: IMPROBABILE    | Ent. danno:            |

SIGNIFICATIVO

### 7) Interferenza nel periodo dal 02/07/2020 al 03/07/2020 per un totale di 2 giorni lavorativi. Fasi:

- Pulitura di intonaci esterni
- Perforazioni in elementi opachi

Le lavorazioni su elencate sono eseguite rispettivamente dal 02/07/2020 al 07/07/2020 per 4 giorni lavorativi, e dal 01/07/2020 al 03/07/2020 per 3 giorni lavorativi.

Dette lavorazioni interferiscono fra loro per i seguenti periodi: dal 02/07/2020 al 03/07/2020 per 2 giorni lavorativi.

### Coordinamento:

- a) Il personale non strettamente necessario alle lavorazioni dovrà allontanarsi dalla zona interessata e gli addetti dovranno adottare, se del caso, i dispositivi di protezione individuale idonei alle attività.
- b) Delimitare e segnalare la zona di intervento a livello di rumorosità elevato.
- c) Utilizzo di otoprotettori (DPI da adottare)

### Rischi Trasmissibili:

#### Pulitura di intonaci esterni:

- |                              |                   |                   |
|------------------------------|-------------------|-------------------|
| a) Getti, schizzi            | Prob: IMPROBABILE | Ent. danno: LIEVE |
| b) Inalazione polveri, fibre | Prob: IMPROBABILE | Ent. danno: LIEVE |

#### Perforazioni in elementi opachi:

- |  |                   |                   |
|--|-------------------|-------------------|
| a) Rumore  | Prob: IMPROBABILE | Ent. danno: LIEVE |
| b) Rumore per "Operaio comune polivalente (demolizioni)" | Prob: PROBABILE   | Ent. danno: GRAVE |

### 8) Interferenza nel periodo dal 06/07/2020 al 07/07/2020 per un totale di 2 giorni lavorativi. Fasi:

- Pulitura di intonaci esterni

| REV | DATA       | DESCRIZIONE | EMESSO           | VERIFICATO    | APPROVATO     | PAG |
|-----|------------|-------------|------------------|---------------|---------------|-----|
| 00  | 30/03/2020 | emissione   | Ing. G.M.Lattuca | Ing. G.Biondo | Ing. P.Gesani | 26  |

3Periodico srl ingegneria – Piazza Castelnuovo n. 42 - P.IVA 05882310823- 90141 Palermo - Tel.: +39 091 5076934 -email: info@3periodico.it – www.3periodico.it

**- Realizzazione della carpenteria per opere non strutturali con casseforme riutilizzabili**

Le lavorazioni su elencate sono eseguite rispettivamente dal 02/07/2020 al 07/07/2020 per 4 giorni lavorativi, e dal 06/07/2020 al 08/07/2020 per 3 giorni lavorativi.

Dette lavorazioni interferiscono fra loro per i seguenti periodi: dal 06/07/2020 al 07/07/2020 per 2 giorni lavorativi.

**Coordinamento:**

- a) Il personale non strettamente necessario alle lavorazioni dovrà allontanarsi dalla zona interessata e gli addetti dovranno adottare, se del caso, i dispositivi di protezione individuale idonei alle attività.
- b) La circolazione delle macchine operatrici deve avvenire utilizzando percorsi ben definiti e la velocità deve risultare ridotta a passo d'uomo.
- c) Utilizzo di indumenti ad alta visibilità (DPI da adottare)

**Rischi Trasmissibili:****Pulitura di intonaci esterni:**

- |                              |                   |                   |
|------------------------------|-------------------|-------------------|
| a) Getti, schizzi            | Prob: IMPROBABILE | Ent. danno: LIEVE |
| b) Inalazione polveri, fibre | Prob: IMPROBABILE | Ent. danno: LIEVE |

**Realizzazione della carpenteria per opere non strutturali con casseforme riutilizzabili :**

- |                                       |                   |                   |
|---------------------------------------|-------------------|-------------------|
| a) Rumore per "Carpentiere"           | Prob: PROBABILE   | Ent. danno: GRAVE |
| b) Investimento, ribaltamento         | Prob: IMPROBABILE | Ent. danno: GRAVE |
| c) Urti, colpi, impatti, compressioni | Prob: IMPROBABILE | Ent. danno:       |

SIGNIFICATIVO

**9) Interferenza nel periodo dal 06/07/2020 al 06/07/2020 per un totale di 1 giorno lavorativo. Fasi:****- Rimozione di ringhiere e parapetti****- Lavorazione e posa ferri di armatura per opere non strutturali**

Le lavorazioni su elencate sono eseguite rispettivamente dal 02/07/2020 al 06/07/2020 per 3 giorni lavorativi, e dal 06/07/2020 al 08/07/2020 per 3 giorni lavorativi.

Dette lavorazioni interferiscono fra loro per i seguenti periodi: dal 06/07/2020 al 06/07/2020 per 1 giorno lavorativo.

**Coordinamento:**

- a) La circolazione delle macchine operatrici deve avvenire utilizzando percorsi ben definiti e la velocità deve risultare ridotta a passo d'uomo.
- b) Il personale non strettamente necessario alle lavorazioni dovrà allontanarsi dalla zona interessata e gli addetti dovranno adottare, se del caso, i dispositivi di protezione individuale idonei alle attività.
- c) Utilizzo di indumenti ad alta visibilità (DPI da adottare)
- d) L'area sottostante la traiettoria di passaggio dei carichi deve essere opportunamente delimitata.
- e) Utilizzo di casco (DPI da adottare)
- f) Nelle attività di demolizione la diffusione di polveri e fibre deve essere ridotta al minimo irrorando periodicamente le superfici da demolire.
- g) Nelle attività di demolizione quando la quantità di polveri e fibre presenti superi i limiti tollerati devono essere forniti ed utilizzati indumenti di lavoro e dispositivi di protezione individuale idonei alle attività.
- h) Delimitare e segnalare la zona di intervento a livello di rumorosità elevato.
- i) Utilizzo di maschera antipolvere (DPI da adottare)
- j) Utilizzo di otoprotettori (DPI da adottare)
- k) In prossimità della zona d'intervento è necessario allontanare preventivamente tutti i materiali facilmente infiammabili; qualora i suddetti materiali non possono essere allontanati è necessario proteggerli con teli protettivi.
- l) Delimitare e segnalare la zona di intervento a radiazioni non ionizzanti.
- m) Le postazioni di lavoro fisse devono essere protette da un solido impalcato sovrastante, ad altezza non maggiore di 3 metri da terra, a protezione contro la caduta di materiali.

**Rischi Trasmissibili:****Rimozione di ringhiere e parapetti:**

- |  |                      |                        |
|--|----------------------|------------------------|
| a) Caduta di materiale dall'alto o a livello             | Prob: POCO PROBABILE | Ent. danno: GRAVISSIMO |
| b) Caduta di materiale dall'alto o a livello             | Prob: POCO PROBABILE | Ent. danno: GRAVISSIMO |
| c) Inalazione polveri, fibre                             | Prob: IMPROBABILE    | Ent. danno: LIEVE      |
| d) Rumore  | Prob: IMPROBABILE    | Ent. danno: LIEVE      |
| e) Inalazione polveri, fibre                             | Prob: IMPROBABILE    | Ent. danno: LIEVE      |
| f) Rumore  | Prob: IMPROBABILE    | Ent. danno: LIEVE      |
| g) Inalazione fumi, gas, vapori                          | Prob: IMPROBABILE    | Ent. danno: LIEVE      |
| h) Incendi, esplosioni                                   | Prob: IMPROBABILE    | Ent. danno: LIEVE      |
| i) Radiazioni non ionizzanti                             | Prob: IMPROBABILE    | Ent. danno: LIEVE      |
| j) Rumore per "Operaio comune polivalente (demolizioni)" | Prob: PROBABILE      | Ent. danno: GRAVE      |
| k) Investimento, ribaltamento                            | Prob: IMPROBABILE    | Ent. danno: GRAVE      |
| l) Urti, colpi, impatti, compressioni                    | Prob: IMPROBABILE    | Ent. danno:            |

| REV | DATA       | DESCRIZIONE | EMESSO           | VERIFICATO    | APPROVATO     | PAG |
|-----|------------|-------------|------------------|---------------|---------------|-----|
| 00  | 30/03/2020 | emissione   | Ing. G.M.Lattuca | Ing. G.Biondo | Ing. P.Gesani | 27  |

3Periodico srl ingegneria – Piazza Castelnuovo n. 42 - P.IVA 05882310823- 90141 Palermo - Tel.: +39 091 5076934 -email: info@3periodico.it – www.3periodico.it

#### SIGNIFICATIVO

##### Lavorazione e posa ferri di armatura per opere non strutturali:

- a) Caduta di materiale dall'alto o a livello
- b) Rumore

Prob: IMPROBABILE  
Prob: IMPROBABILE

Ent. danno: LIEVE  
Ent. danno: LIEVE

#### 10) Interferenza nel periodo dal 06/07/2020 al 06/07/2020 per un totale di 1 giorno lavorativo. Fasi:

- Spicconatura di intonaci esterni a vivo di muro
- Lavorazione e posa ferri di armatura per opere non strutturali

Le lavorazioni su elencate sono eseguite rispettivamente dal 06/07/2020 al 06/07/2020 per 1 giorno lavorativo, e dal 06/07/2020 al 08/07/2020 per 3 giorni lavorativi.

Dette lavorazioni interferiscono fra loro per i seguenti periodi: dal 06/07/2020 al 06/07/2020 per 1 giorno lavorativo.

##### Coordinamento:

- a) Le postazioni di lavoro fisse devono essere protette da un solido impalcato sovrastante, ad altezza non maggiore di 3 metri da terra, a protezione contro la caduta di materiali.
- b) Delimitare e segnalare la zona di intervento a livello di rumorosità elevato.
- c) Utilizzo di otoprotettori (DPI da adottare)

##### Rischi Trasmissibili:

**Spicconatura di intonaci esterni a vivo di muro:** <Nessuno>

##### Lavorazione e posa ferri di armatura per opere non strutturali:

- a) Caduta di materiale dall'alto o a livello
- b) Rumore

Prob: IMPROBABILE  
Prob: IMPROBABILE

Ent. danno: LIEVE  
Ent. danno: LIEVE

#### 11) Interferenza nel periodo dal 06/07/2020 al 06/07/2020 per un totale di 1 giorno lavorativo. Fasi:

- Rimozione di ringhiere e parapetti
- Realizzazione della carpenteria per opere non strutturali con casseforme riutilizzabili

Le lavorazioni su elencate sono eseguite rispettivamente dal 02/07/2020 al 06/07/2020 per 3 giorni lavorativi, e dal 06/07/2020 al 08/07/2020 per 3 giorni lavorativi.

Dette lavorazioni interferiscono fra loro per i seguenti periodi: dal 06/07/2020 al 06/07/2020 per 1 giorno lavorativo.

##### Coordinamento:

- a) La circolazione delle macchine operatrici deve avvenire utilizzando percorsi ben definiti e la velocità deve risultare ridotta a passo d'uomo.
- b) Il personale non strettamente necessario alle lavorazioni dovrà allontanarsi dalla zona interessata e gli addetti dovranno adottare, se del caso, i dispositivi di protezione individuale idonei alle attività.
- c) Utilizzo di indumenti ad alta visibilità (DPI da adottare)
- d) L'area sottostante la traiettoria di passaggio dei carichi deve essere opportunamente delimitata.
- e) Utilizzo di casco (DPI da adottare)
- f) Nelle attività di demolizione la diffusione di polveri e fibre deve essere ridotta al minimo irrorando periodicamente le superfici da demolire.
- g) Nelle attività di demolizione quando la quantità di polveri e fibre presenti superi i limiti tollerati devono essere forniti ed utilizzati indumenti di lavoro e dispositivi di protezione individuale idonei alle attività.
- h) Delimitare e segnalare la zona di intervento a livello di rumorosità elevato.
- i) Utilizzo di maschera antipolvere (DPI da adottare)
- j) Utilizzo di otoprotettori (DPI da adottare)
- k) In prossimità della zona d'intervento è necessario allontanare preventivamente tutti i materiali facilmente infiammabili; qualora i suddetti materiali non possono essere allontanati è necessario proteggerli con teli protettivi.
- l) Delimitare e segnalare la zona di intervento a radiazioni non ionizzanti.

##### Rischi Trasmissibili:

##### Rimozione di ringhiere e parapetti:

- a) Caduta di materiale dall'alto o a livello
- b) Caduta di materiale dall'alto o a livello
- c) Inalazione polveri, fibre
- d) Rumore
- e) Inalazione polveri, fibre
- f) Rumore
- g) Inalazione fumi, gas, vapori
- h) Incendi, esplosioni
- i) Radiazioni non ionizzanti
- j) Rumore per "Operaio comune polivalente (demolizioni)"

Prob: POCO PROBABILE  
Prob: POCO PROBABILE  
Prob: IMPROBABILE  
Prob: IMPROBABILE  
Prob: IMPROBABILE  
Prob: IMPROBABILE  
Prob: IMPROBABILE  
Prob: IMPROBABILE  
Prob: IMPROBABILE  
Prob: PROBABILE

Ent. danno: GRAVISSIMO  
Ent. danno: GRAVISSIMO  
Ent. danno: LIEVE  
Ent. danno: LIEVE  
Ent. danno: LIEVE  
Ent. danno: LIEVE  
Ent. danno: LIEVE  
Ent. danno: LIEVE  
Ent. danno: LIEVE  
Ent. danno: GRAVE

| REV | DATA       | DESCRIZIONE | EMESSO           | VERIFICATO    | APPROVATO     | PAG |
|-----|------------|-------------|------------------|---------------|---------------|-----|
| 00  | 30/03/2020 | emissione   | Ing. G.M.Lattuca | Ing. G.Biondo | Ing. P.Gesani | 28  |

|                                       |                   |                   |
|---------------------------------------|-------------------|-------------------|
| k) Investimento, ribaltamento         | Prob: IMPROBABILE | Ent. danno: GRAVE |
| l) Urti, colpi, impatti, compressioni | Prob: IMPROBABILE | Ent. danno:       |
| SIGNIFICATIVO                         |                   |                   |

**Realizzazione della carpenteria per opere non strutturali con casseforme riutilizzabili :**

|                                       |                   |                   |
|---------------------------------------|-------------------|-------------------|
| a) Rumore per "Carpentiere"           | Prob: PROBABILE   | Ent. danno: GRAVE |
| b) Investimento, ribaltamento         | Prob: IMPROBABILE | Ent. danno: GRAVE |
| c) Urti, colpi, impatti, compressioni | Prob: IMPROBABILE | Ent. danno:       |
| SIGNIFICATIVO                         |                   |                   |

**12) Interferenza nel periodo dal 06/07/2020 al 06/07/2020 per un totale di 1 giorno lavorativo. Fasi:**

- Spicconatura di intonaci esterni a vivo di muro
- Realizzazione della carpenteria per opere non strutturali con casseforme riutilizzabili

Le lavorazioni su elencate sono eseguite rispettivamente dal 06/07/2020 al 06/07/2020 per 1 giorno lavorativo, e dal 06/07/2020 al 08/07/2020 per 3 giorni lavorativi.

Dette lavorazioni interferiscono fra loro per i seguenti periodi: dal 06/07/2020 al 06/07/2020 per 1 giorno lavorativo.

**Coordinamento:**

- a) La circolazione delle macchine operatrici deve avvenire utilizzando percorsi ben definiti e la velocità deve risultare ridotta a passo d'uomo.
- b) Il personale non strettamente necessario alle lavorazioni dovrà allontanarsi dalla zona interessata e gli addetti dovranno adottare, se del caso, i dispositivi di protezione individuale idonei alle attività.
- c) Utilizzo di indumenti ad alta visibilità (DPI da adottare)

**Rischi Trasmissibili:**

**Spicconatura di intonaci esterni a vivo di muro:** <Nessuno>

**Realizzazione della carpenteria per opere non strutturali con casseforme riutilizzabili :**

|                                       |                   |                   |
|---------------------------------------|-------------------|-------------------|
| a) Rumore per "Carpentiere"           | Prob: PROBABILE   | Ent. danno: GRAVE |
| b) Investimento, ribaltamento         | Prob: IMPROBABILE | Ent. danno: GRAVE |
| c) Urti, colpi, impatti, compressioni | Prob: IMPROBABILE | Ent. danno:       |
| SIGNIFICATIVO                         |                   |                   |

**13) Interferenza nel periodo dal 06/07/2020 al 08/07/2020 per un totale di 3 giorni lavorativi. Fasi:**

- Lavorazione e posa ferri di armatura per opere non strutturali
- Realizzazione della carpenteria per opere non strutturali con casseforme riutilizzabili

Le lavorazioni su elencate sono eseguite rispettivamente dal 06/07/2020 al 08/07/2020 per 3 giorni lavorativi, e dal 06/07/2020 al 08/07/2020 per 3 giorni lavorativi.

Dette lavorazioni interferiscono fra loro per i seguenti periodi: dal 06/07/2020 al 08/07/2020 per 3 giorni lavorativi.

**Coordinamento:**

- a) Le postazioni di lavoro fisse devono essere protette da un solido impalcato sovrastante, ad altezza non maggiore di 3 metri da terra, a protezione contro la caduta di materiali.
- b) Delimitare e segnalare la zona di intervento a livello di rumorosità elevato.
- c) Utilizzo di otoprotettori (DPI da adottare)
- d) La circolazione delle macchine operatrici deve avvenire utilizzando percorsi ben definiti e la velocità deve risultare ridotta a passo d'uomo.
- e) Il personale non strettamente necessario alle lavorazioni dovrà allontanarsi dalla zona interessata e gli addetti dovranno adottare, se del caso, i dispositivi di protezione individuale idonei alle attività.
- f) Utilizzo di indumenti ad alta visibilità (DPI da adottare)

**Rischi Trasmissibili:**

**Lavorazione e posa ferri di armatura per opere non strutturali:**

|  |                   |                   |
|--|-------------------|-------------------|
| a) Caduta di materiale dall'alto o a livello | Prob: IMPROBABILE | Ent. danno: LIEVE |
| b) Rumore                                    | Prob: IMPROBABILE | Ent. danno: LIEVE |

**Realizzazione della carpenteria per opere non strutturali con casseforme riutilizzabili :**

|                                       |                   |                   |
|---------------------------------------|-------------------|-------------------|
| a) Rumore per "Carpentiere"           | Prob: PROBABILE   | Ent. danno: GRAVE |
| b) Investimento, ribaltamento         | Prob: IMPROBABILE | Ent. danno: GRAVE |
| c) Urti, colpi, impatti, compressioni | Prob: IMPROBABILE | Ent. danno:       |
| SIGNIFICATIVO                         |                   |                   |

**14) Interferenza nel periodo dal 06/07/2020 al 06/07/2020 per un totale di 1 giorno lavorativo. Fasi:**

| REV | DATA       | DESCRIZIONE | EMESSO           | VERIFICATO    | APPROVATO     | PAG |
|-----|------------|-------------|------------------|---------------|---------------|-----|
| 00  | 30/03/2020 | emissione   | Ing. G.M.Lattuca | Ing. G.Biondo | Ing. P.Gesani | 29  |





Le lavorazioni su elencate sono eseguite rispettivamente dal 02/07/2020 al 07/07/2020 per 4 giorni lavorativi, e dal 06/07/2020 al 08/07/2020 per 3 giorni lavorativi.

Dette lavorazioni interferiscono fra loro per i seguenti periodi: dal 06/07/2020 al 07/07/2020 per 2 giorni lavorativi.

**Coordinamento:**

- a) Il personale non strettamente necessario alle lavorazioni dovrà allontanarsi dalla zona interessata e gli addetti dovranno adottare, se del caso, i dispositivi di protezione individuale idonei alle attività.
- b) Le postazioni di lavoro fisse devono essere protette da un solido impalcato sovrastante, ad altezza non maggiore di 3 metri da terra, a protezione contro la caduta di materiali.
- c) Delimitare e segnalare la zona di intervento a livello di rumorosità elevato.
- d) Utilizzo di otoprotettori (DPI da adottare)

**Rischi Trasmissibili:****Pulitura di intonaci esterni:**

- a) Getti, schizzi
- b) Inalazione polveri, fibre

Prob: IMPROBABILE  
Prob: IMPROBABILE

Ent. danno: LIEVE  
Ent. danno: LIEVE

**Lavorazione e posa ferri di armatura per opere non strutturali:**

- a) Caduta di materiale dall'alto o a livello
- b) Rumore

Prob: IMPROBABILE  
Prob: IMPROBABILE

Ent. danno: LIEVE  
Ent. danno: LIEVE

**17) Interferenza nel periodo dal 07/07/2020 al 07/07/2020 per un totale di 1 giorno lavorativo. Fasi:**

- Applicazione esterna di pannelli isolanti in materiali polimerici su superfici verticali
- Pulitura di intonaci esterni

Le lavorazioni su elencate sono eseguite rispettivamente dal 07/07/2020 al 20/07/2020 per 10 giorni lavorativi, e dal 02/07/2020 al 07/07/2020 per 4 giorni lavorativi.

Dette lavorazioni interferiscono fra loro per i seguenti periodi: dal 07/07/2020 al 07/07/2020 per 1 giorno lavorativo.

**Coordinamento:**

- a) Il personale non strettamente necessario alle lavorazioni dovrà allontanarsi dalla zona interessata e gli addetti dovranno adottare, se del caso, i dispositivi di protezione individuale idonei alle attività.

**Rischi Trasmissibili:****Applicazione esterna di pannelli isolanti in materiali polimerici su superfici verticali: <Nessuno>****Pulitura di intonaci esterni:**

- a) Getti, schizzi
- b) Inalazione polveri, fibre

Prob: IMPROBABILE  
Prob: IMPROBABILE

Ent. danno: LIEVE  
Ent. danno: LIEVE

**18) Interferenza nel periodo dal 07/07/2020 al 08/07/2020 per un totale di 2 giorni lavorativi. Fasi:**

- Applicazione esterna di pannelli isolanti in materiali polimerici su superfici verticali
- Lavorazione e posa ferri di armatura per opere non strutturali

Le lavorazioni su elencate sono eseguite rispettivamente dal 07/07/2020 al 20/07/2020 per 10 giorni lavorativi, e dal 06/07/2020 al 08/07/2020 per 3 giorni lavorativi.

Dette lavorazioni interferiscono fra loro per i seguenti periodi: dal 07/07/2020 al 08/07/2020 per 2 giorni lavorativi.

**Coordinamento:**

- a) Le postazioni di lavoro fisse devono essere protette da un solido impalcato sovrastante, ad altezza non maggiore di 3 metri da terra, a protezione contro la caduta di materiali.
- b) Delimitare e segnalare la zona di intervento a livello di rumorosità elevato.
- c) Utilizzo di otoprotettori (DPI da adottare)

**Rischi Trasmissibili:****Applicazione esterna di pannelli isolanti in materiali polimerici su superfici verticali: <Nessuno>****Lavorazione e posa ferri di armatura per opere non strutturali:**

- a) Caduta di materiale dall'alto o a livello
- b) Rumore

Prob: IMPROBABILE  
Prob: IMPROBABILE

Ent. danno: LIEVE  
Ent. danno: LIEVE

**19) Interferenza nel periodo dal 07/07/2020 al 08/07/2020 per un totale di 2 giorni lavorativi. Fasi:**

- Applicazione esterna di pannelli isolanti in materiali polimerici su superfici verticali
- Realizzazione della carpenteria per opere non strutturali con casseforme riutilizzabili

Le lavorazioni su elencate sono eseguite rispettivamente dal 07/07/2020 al 20/07/2020 per 10 giorni lavorativi, e dal

| REV | DATA       | DESCRIZIONE | EMESSO           | VERIFICATO    | APPROVATO     | PAG |
|-----|------------|-------------|------------------|---------------|---------------|-----|
| 00  | 30/03/2020 | emissione   | Ing. G.M.Lattuca | Ing. G.Biondo | Ing. P.Gesani | 31  |

3Periodico srl ingegneria – Piazza Castelnuovo n. 42 - P.IVA 05882310823- 90141 Palermo - Tel.: +39 091 5076934 -email: info@3periodico.it – www.3periodico.it



06/07/2020 al 08/07/2020 per 3 giorni lavorativi.

Dette lavorazioni interferiscono fra loro per i seguenti periodi: dal 07/07/2020 al 08/07/2020 per 2 giorni lavorativi.

**Coordinamento:**

- a) La circolazione delle macchine operatrici deve avvenire utilizzando percorsi ben definiti e la velocità deve risultare ridotta a passo d'uomo.
- b) Il personale non strettamente necessario alle lavorazioni dovrà allontanarsi dalla zona interessata e gli addetti dovranno adottare, se del caso, i dispositivi di protezione individuale idonei alle attività.
- c) Utilizzo di indumenti ad alta visibilità (DPI da adottare)

**Rischi Trasmissibili:**

**Applicazione esterna di pannelli isolanti in materiali polimerici su superfici verticali:** <Nessuno>

**Realizzazione della carpenteria per opere non strutturali con casseforme riutilizzabili :**

- |                                       |                   |                   |
|---------------------------------------|-------------------|-------------------|
| a) Rumore per "Carpentiere"           | Prob: PROBABILE   | Ent. danno: GRAVE |
| b) Investimento, ribaltamento         | Prob: IMPROBABILE | Ent. danno: GRAVE |
| c) Urti, colpi, impatti, compressioni | Prob: IMPROBABILE | Ent. danno:       |
- SIGNIFICATIVO

**20) Interferenza nel periodo dal 09/07/2020 al 13/07/2020 per un totale di 3 giorni lavorativi. Fasi:**

- Applicazione esterna di pannelli isolanti in materiali polimerici su superfici verticali
- Getto in calcestruzzo per opere non strutturali

Le lavorazioni su elencate sono eseguite rispettivamente dal 07/07/2020 al 20/07/2020 per 10 giorni lavorativi, e dal 09/07/2020 al 13/07/2020 per 3 giorni lavorativi.

Dette lavorazioni interferiscono fra loro per i seguenti periodi: dal 09/07/2020 al 13/07/2020 per 3 giorni lavorativi.

**Coordinamento:**

- a) Le postazioni di lavoro fisse devono essere protette da un solido impalcato sovrastante, ad altezza non maggiore di 3 metri da terra, a protezione contro la caduta di materiali.
- b) Delimitare e segnalare la zona di intervento a livello di rumorosità elevato.
- c) Utilizzo di ottoprotettori (DPI da adottare)

**Rischi Trasmissibili:**

**Applicazione esterna di pannelli isolanti in materiali polimerici su superfici verticali:** <Nessuno>

**Getto in calcestruzzo per opere non strutturali:**

- |  |                   |                   |
|--|-------------------|-------------------|
| a) Caduta di materiale dall'alto o a livello | Prob: IMPROBABILE | Ent. danno: LIEVE |
| b) Rumore                                    | Prob: IMPROBABILE | Ent. danno: LIEVE |

**21) Interferenza nel periodo dal 03/08/2020 al 04/08/2020 per un totale di 2 giorni lavorativi. Fasi:**

- Montaggio di serramenti esterni
- Installazione di vetri su infissi

Le lavorazioni su elencate sono eseguite rispettivamente dal 29/07/2020 al 04/08/2020 per 5 giorni lavorativi, e dal 03/08/2020 al 05/08/2020 per 3 giorni lavorativi.

Dette lavorazioni interferiscono fra loro per i seguenti periodi: dal 03/08/2020 al 04/08/2020 per 2 giorni lavorativi.

**Coordinamento:**

- a) La circolazione delle macchine operatrici deve avvenire utilizzando percorsi ben definiti e la velocità deve risultare ridotta a passo d'uomo.
- b) Il personale non strettamente necessario alle lavorazioni dovrà allontanarsi dalla zona interessata e gli addetti dovranno adottare, se del caso, i dispositivi di protezione individuale idonei alle attività.
- c) Utilizzo di indumenti ad alta visibilità (DPI da adottare)
- d) L'area sottostante la traiettoria di passaggio dei carichi deve essere opportunamente delimitata.
- e) Utilizzo di casco (DPI da adottare)

**Rischi Trasmissibili:**

**Montaggio di serramenti esterni:**

- |  |                      |                        |
|--|----------------------|------------------------|
| a) Caduta di materiale dall'alto o a livello | Prob: POCO PROBABILE | Ent. danno: GRAVISSIMO |
| b) Caduta di materiale dall'alto o a livello | Prob: POCO PROBABILE | Ent. danno: GRAVISSIMO |
| c) Investimento, ribaltamento                | Prob: IMPROBABILE    | Ent. danno: GRAVE      |
| d) Urti, colpi, impatti, compressioni        | Prob: IMPROBABILE    | Ent. danno:            |
- SIGNIFICATIVO

**Installazione di vetri su infissi:**

- |  |                      |                        |
|--|----------------------|------------------------|
| a) Caduta di materiale dall'alto o a livello | Prob: POCO PROBABILE | Ent. danno: GRAVISSIMO |
| b) Investimento, ribaltamento                | Prob: IMPROBABILE    | Ent. danno: GRAVE      |

| REV | DATA       | DESCRIZIONE | EMESSO           | VERIFICATO    | APPROVATO     | PAG |
|-----|------------|-------------|------------------|---------------|---------------|-----|
| 00  | 30/03/2020 | emissione   | Ing. G.M.Lattuca | Ing. G.Biondo | Ing. P.Gesani | 32  |

3Periodico srl ingegneria – Piazza Castelnuovo n. 42 - P.IVA 05882310823- 90141 Palermo - Tel.: +39 091 5076934 -email: info@3periodico.it – www.3periodico.it

c) Urti, colpi, impatti, compressioni  
SIGNIFICATIVO

Prob: IMPROBABILE Ent. danno:

## 22) Interferenza nel periodo dal 04/08/2020 al 05/08/2020 per un totale di 2 giorni lavorativi. Fasi:

- Ripresa di intonaci esterni

- Installazione della centrale termica per impianto di climatizzazione (centralizzato)

Le lavorazioni su elencate sono eseguite rispettivamente dal 04/08/2020 al 06/08/2020 per 3 giorni lavorativi, e dal 04/08/2020 al 05/08/2020 per 2 giorni lavorativi.

Dette lavorazioni interferiscono fra loro per i seguenti periodi: dal 04/08/2020 al 05/08/2020 per 2 giorni lavorativi.

**Coordinamento:**

- a) L'area sottostante la traiettoria di passaggio dei carichi deve essere opportunamente delimitata.
- b) Utilizzo di casco (DPI da adottare)
- c) Le postazioni di lavoro fisse devono essere protette da un solido impalcato sovrastante, ad altezza non maggiore di 3 metri da terra, a protezione contro la caduta di materiali.
- d) Delimitare e segnalare la zona di intervento a livello di rumorosità elevato.
- e) Utilizzo di otoprotettori (DPI da adottare)
- f) La circolazione delle macchine operatrici deve avvenire utilizzando percorsi ben definiti e la velocità deve risultare ridotta a passo d'uomo.
- g) Il personale non strettamente necessario alle lavorazioni dovrà allontanarsi dalla zona interessata e gli addetti dovranno adottare, se del caso, i dispositivi di protezione individuale idonei alle attività.
- h) Utilizzo di indumenti ad alta visibilità (DPI da adottare)
- i) In prossimità della zona d'intervento è necessario allontanare preventivamente tutti i materiali facilmente infiammabili; qualora i suddetti materiali non possono essere allontanati è necessario proteggerli con teli protettivi.
- j) In prossimità della zona d'intervento deve essere tenuto a disposizione un estintore portatile.
- k) Delimitare e segnalare la zona di intervento a radiazioni non ionizzanti.

**Rischi Trasmissibili:**

### Ripresa di intonaci esterni:

- |  |                      |                        |
|--|----------------------|------------------------|
| a) Caduta di materiale dall'alto o a livello | Prob: POCO PROBABILE | Ent. danno: GRAVISSIMO |
| b) Caduta di materiale dall'alto o a livello | Prob: IMPROBABILE    | Ent. danno: LIEVE      |
| c) Inalazione polveri, fibre                 | Prob: IMPROBABILE    | Ent. danno: LIEVE      |
| d) Rumore                                    | Prob: IMPROBABILE    | Ent. danno: LIEVE      |

### Installazione della centrale termica per impianto di climatizzazione (centralizzato):

- |   |                   |                   |
|---|-------------------|-------------------|
| a) Inalazione fumi, gas, vapori           | Prob: IMPROBABILE | Ent. danno: LIEVE |
| b) Incendi, esplosioni                    | Prob: IMPROBABILE | Ent. danno: LIEVE |
| c) Radiazioni non ionizzanti              | Prob: IMPROBABILE | Ent. danno: LIEVE |
| d) Rumore per "Operaio comune (impianti)" | Prob: PROBABILE   | Ent. danno: GRAVE |
| e) Investimento, ribaltamento             | Prob: IMPROBABILE | Ent. danno: GRAVE |
| f) Urti, colpi, impatti, compressioni     | Prob: IMPROBABILE | Ent. danno:       |

SIGNIFICATIVO

## 23) Interferenza nel periodo dal 04/08/2020 al 04/08/2020 per un totale di 1 giorno lavorativo. Fasi:

- Montaggio di serramenti esterni

- Installazione della centrale termica per impianto di climatizzazione (centralizzato)

Le lavorazioni su elencate sono eseguite rispettivamente dal 29/07/2020 al 04/08/2020 per 5 giorni lavorativi, e dal 04/08/2020 al 05/08/2020 per 2 giorni lavorativi.

Dette lavorazioni interferiscono fra loro per i seguenti periodi: dal 04/08/2020 al 04/08/2020 per 1 giorno lavorativo.

**Coordinamento:**

- a) La circolazione delle macchine operatrici deve avvenire utilizzando percorsi ben definiti e la velocità deve risultare ridotta a passo d'uomo.
- b) Il personale non strettamente necessario alle lavorazioni dovrà allontanarsi dalla zona interessata e gli addetti dovranno adottare, se del caso, i dispositivi di protezione individuale idonei alle attività.
- c) Utilizzo di indumenti ad alta visibilità (DPI da adottare)
- d) L'area sottostante la traiettoria di passaggio dei carichi deve essere opportunamente delimitata.
- e) Utilizzo di casco (DPI da adottare)
- f) In prossimità della zona d'intervento è necessario allontanare preventivamente tutti i materiali facilmente infiammabili; qualora i suddetti materiali non possono essere allontanati è necessario proteggerli con teli protettivi.
- g) In prossimità della zona d'intervento deve essere tenuto a disposizione un estintore portatile.
- h) Delimitare e segnalare la zona di intervento a radiazioni non ionizzanti.

| REV | DATA       | DESCRIZIONE | EMESSO           | VERIFICATO    | APPROVATO     | PAG |
|-----|------------|-------------|------------------|---------------|---------------|-----|
| 00  | 30/03/2020 | emissione   | Ing. G.M.Lattuca | Ing. G.Biondo | Ing. P.Gesani | 33  |

3Periodico srl ingegneria – Piazza Castelnuovo n. 42 - P.IVA 05882310823- 90141 Palermo - Tel.: +39 091 5076934 -email: info@3periodico.it – www.3periodico.it

**Rischi Trasmissibili:****Montaggio di serramenti esterni:**

|  |                      |                        |
|--|----------------------|------------------------|
| a) Caduta di materiale dall'alto o a livello | Prob: POCO PROBABILE | Ent. danno: GRAVISSIMO |
| b) Caduta di materiale dall'alto o a livello | Prob: POCO PROBABILE | Ent. danno: GRAVISSIMO |
| c) Investimento, ribaltamento                | Prob: IMPROBABILE    | Ent. danno: GRAVE      |
| d) Urti, colpi, impatti, compressioni        | Prob: IMPROBABILE    | Ent. danno:            |
| SIGNIFICATIVO                                |                      |                        |

**Installazione della centrale termica per impianto di climatizzazione (centralizzato):**

|   |                   |                   |
|---|-------------------|-------------------|
| a) Inalazione fumi, gas, vapori           | Prob: IMPROBABILE | Ent. danno: LIEVE |
| b) Incendi, esplosioni                    | Prob: IMPROBABILE | Ent. danno: LIEVE |
| c) Radiazioni non ionizzanti              | Prob: IMPROBABILE | Ent. danno: LIEVE |
| d) Rumore per "Operaio comune (impianti)" | Prob: PROBABILE   | Ent. danno: GRAVE |
| e) Investimento, ribaltamento             | Prob: IMPROBABILE | Ent. danno: GRAVE |
| f) Urti, colpi, impatti, compressioni     | Prob: IMPROBABILE | Ent. danno:       |
| SIGNIFICATIVO                             |                   |                   |

**24) Interferenza nel periodo dal 04/08/2020 al 05/08/2020 per un totale di 2 giorni lavorativi. Fasi:****- Installazione di vetri su infissi****- Installazione della centrale termica per impianto di climatizzazione (centralizzato)**

Le lavorazioni su elencate sono eseguite rispettivamente dal 03/08/2020 al 05/08/2020 per 3 giorni lavorativi, e dal 04/08/2020 al 05/08/2020 per 2 giorni lavorativi.

Dette lavorazioni interferiscono fra loro per i seguenti periodi: dal 04/08/2020 al 05/08/2020 per 2 giorni lavorativi.

**Coordinamento:**

- a) La circolazione delle macchine operatrici deve avvenire utilizzando percorsi ben definiti e la velocità deve risultare ridotta a passo d'uomo.
- b) Il personale non strettamente necessario alle lavorazioni dovrà allontanarsi dalla zona interessata e gli addetti dovranno adottare, se del caso, i dispositivi di protezione individuale idonei alle attività.
- c) Utilizzo di indumenti ad alta visibilità (DPI da adottare)
- d) L'area sottostante la traiettoria di passaggio dei carichi deve essere opportunamente delimitata.
- e) Utilizzo di casco (DPI da adottare)
- f) In prossimità della zona d'intervento è necessario allontanare preventivamente tutti i materiali facilmente infiammabili; qualora i suddetti materiali non possono essere allontanati è necessario proteggerli con teli protettivi.
- g) In prossimità della zona d'intervento deve essere tenuto a disposizione un estintore portatile.
- h) Delimitare e segnalare la zona di intervento a radiazioni non ionizzanti.

**Rischi Trasmissibili:****Installazione di vetri su infissi:**

|  |                      |                        |
|--|----------------------|------------------------|
| a) Caduta di materiale dall'alto o a livello | Prob: POCO PROBABILE | Ent. danno: GRAVISSIMO |
| b) Investimento, ribaltamento                | Prob: IMPROBABILE    | Ent. danno: GRAVE      |
| c) Urti, colpi, impatti, compressioni        | Prob: IMPROBABILE    | Ent. danno:            |
| SIGNIFICATIVO                                |                      |                        |

**Installazione della centrale termica per impianto di climatizzazione (centralizzato):**

|   |                   |                   |
|---|-------------------|-------------------|
| a) Inalazione fumi, gas, vapori           | Prob: IMPROBABILE | Ent. danno: LIEVE |
| b) Incendi, esplosioni                    | Prob: IMPROBABILE | Ent. danno: LIEVE |
| c) Radiazioni non ionizzanti              | Prob: IMPROBABILE | Ent. danno: LIEVE |
| d) Rumore per "Operaio comune (impianti)" | Prob: PROBABILE   | Ent. danno: GRAVE |
| e) Investimento, ribaltamento             | Prob: IMPROBABILE | Ent. danno: GRAVE |
| f) Urti, colpi, impatti, compressioni     | Prob: IMPROBABILE | Ent. danno:       |
| SIGNIFICATIVO                             |                   |                   |

**25) Interferenza nel periodo dal 04/08/2020 al 04/08/2020 per un totale di 1 giorno lavorativo. Fasi:****- Montaggio di serramenti esterni****- Ripresa di intonaci esterni**

Le lavorazioni su elencate sono eseguite rispettivamente dal 29/07/2020 al 04/08/2020 per 5 giorni lavorativi, e dal 04/08/2020 al 06/08/2020 per 3 giorni lavorativi.

Dette lavorazioni interferiscono fra loro per i seguenti periodi: dal 04/08/2020 al 04/08/2020 per 1 giorno lavorativo.

**Coordinamento:**

- a) La circolazione delle macchine operatrici deve avvenire utilizzando percorsi ben definiti e la velocità deve risultare ridotta a passo d'uomo.

| REV | DATA       | DESCRIZIONE | EMESSO           | VERIFICATO    | APPROVATO     | PAG |
|-----|------------|-------------|------------------|---------------|---------------|-----|
| 00  | 30/03/2020 | emissione   | Ing. G.M.Lattuca | Ing. G.Biondo | Ing. P.Gesani | 34  |

3Periodico srl ingegneria – Piazza Castelnuovo n. 42 - P.IVA 05882310823- 90141 Palermo - Tel.: +39 091 5076934 -email: info@3periodico.it – www.3periodico.it

- b) Il personale non strettamente necessario alle lavorazioni dovrà allontanarsi dalla zona interessata e gli addetti dovranno adottare, se del caso, i dispositivi di protezione individuale idonei alle attività.
- c) Utilizzo di indumenti ad alta visibilità (DPI da adottare)
- d) L'area sottostante la traiettoria di passaggio dei carichi deve essere opportunamente delimitata.
- e) Utilizzo di casco (DPI da adottare)
- f) Le postazioni di lavoro fisse devono essere protette da un solido impalcato sovrastante, ad altezza non maggiore di 3 metri da terra, a protezione contro la caduta di materiali.
- g) Delimitare e segnalare la zona di intervento a livello di rumorosità elevato.
- h) Utilizzo di otoprotettori (DPI da adottare)

**Rischi Trasmissibili:**

**Montaggio di serramenti esterni:**

|  |                      |                        |
|--|----------------------|------------------------|
| a) Caduta di materiale dall'alto o a livello           | Prob: POCO PROBABILE | Ent. danno: GRAVISSIMO |
| b) Caduta di materiale dall'alto o a livello           | Prob: POCO PROBABILE | Ent. danno: GRAVISSIMO |
| c) Investimento, ribaltamento                          | Prob: IMPROBABILE    | Ent. danno: GRAVE      |
| d) Urti, colpi, impatti, compressioni<br>SIGNIFICATIVO | Prob: IMPROBABILE    | Ent. danno:            |

**Ripresa di intonaci esterni:**

|  |                      |                        |
|--|----------------------|------------------------|
| a) Caduta di materiale dall'alto o a livello | Prob: POCO PROBABILE | Ent. danno: GRAVISSIMO |
| b) Caduta di materiale dall'alto o a livello | Prob: IMPROBABILE    | Ent. danno: LIEVE      |
| c) Inalazione polveri, fibre                 | Prob: IMPROBABILE    | Ent. danno: LIEVE      |
| d) Rumore                                    | Prob: IMPROBABILE    | Ent. danno: LIEVE      |

**26) Interferenza nel periodo dal 04/08/2020 al 05/08/2020 per un totale di 2 giorni lavorativi. Fasi:**

- Installazione di vetri su infissi
- Ripresa di intonaci esterni

Le lavorazioni su elencate sono eseguite rispettivamente dal 03/08/2020 al 05/08/2020 per 3 giorni lavorativi, e dal 04/08/2020 al 06/08/2020 per 3 giorni lavorativi.

Dette lavorazioni interferiscono fra loro per i seguenti periodi: dal 04/08/2020 al 05/08/2020 per 2 giorni lavorativi.

**Coordinamento:**

- a) La circolazione delle macchine operatrici deve avvenire utilizzando percorsi ben definiti e la velocità deve risultare ridotta a passo d'uomo.
- b) Il personale non strettamente necessario alle lavorazioni dovrà allontanarsi dalla zona interessata e gli addetti dovranno adottare, se del caso, i dispositivi di protezione individuale idonei alle attività.
- c) Utilizzo di indumenti ad alta visibilità (DPI da adottare)
- d) L'area sottostante la traiettoria di passaggio dei carichi deve essere opportunamente delimitata.
- e) Utilizzo di casco (DPI da adottare)
- f) Le postazioni di lavoro fisse devono essere protette da un solido impalcato sovrastante, ad altezza non maggiore di 3 metri da terra, a protezione contro la caduta di materiali.
- g) Delimitare e segnalare la zona di intervento a livello di rumorosità elevato.
- h) Utilizzo di otoprotettori (DPI da adottare)

**Rischi Trasmissibili:**

**Installazione di vetri su infissi:**

|  |                      |                        |
|--|----------------------|------------------------|
| a) Caduta di materiale dall'alto o a livello           | Prob: POCO PROBABILE | Ent. danno: GRAVISSIMO |
| b) Investimento, ribaltamento                          | Prob: IMPROBABILE    | Ent. danno: GRAVE      |
| c) Urti, colpi, impatti, compressioni<br>SIGNIFICATIVO | Prob: IMPROBABILE    | Ent. danno:            |

**Ripresa di intonaci esterni:**

|  |                      |                        |
|--|----------------------|------------------------|
| a) Caduta di materiale dall'alto o a livello | Prob: POCO PROBABILE | Ent. danno: GRAVISSIMO |
| b) Caduta di materiale dall'alto o a livello | Prob: IMPROBABILE    | Ent. danno: LIEVE      |
| c) Inalazione polveri, fibre                 | Prob: IMPROBABILE    | Ent. danno: LIEVE      |
| d) Rumore                                    | Prob: IMPROBABILE    | Ent. danno: LIEVE      |

**27) Interferenza nel periodo dal 05/08/2020 al 05/08/2020 per un totale di 1 giorno lavorativo. Fasi:**

- Ripresa di intonaci interni
- Installazione della centrale termica per impianto di climatizzazione (centralizzato)

Le lavorazioni su elencate sono eseguite rispettivamente dal 05/08/2020 al 07/08/2020 per 3 giorni lavorativi, e dal 04/08/2020 al 05/08/2020 per 2 giorni lavorativi.

Dette lavorazioni interferiscono fra loro per i seguenti periodi: dal 05/08/2020 al 05/08/2020 per 1 giorno lavorativo.

| REV | DATA       | DESCRIZIONE | EMESSO           | VERIFICATO    | APPROVATO     | PAG |
|-----|------------|-------------|------------------|---------------|---------------|-----|
| 00  | 30/03/2020 | emissione   | Ing. G.M.Lattuca | Ing. G.Biondo | Ing. P.Gesani | 35  |

3Periodico srl ingegneria – Piazza Castelnuovo n. 42 - P.IVA 05882310823- 90141 Palermo - Tel.: +39 091 5076934 -email: info@3periodico.it – www.3periodico.it

### Coordinamento:

- a) L'area sottostante la traiettoria di passaggio dei carichi deve essere opportunamente delimitata.
- b) Utilizzo di casco (DPI da adottare)
- c) Le postazioni di lavoro fisse devono essere protette da un solido impalcato sovrastante, ad altezza non maggiore di 3 metri da terra, a protezione contro la caduta di materiali.
- d) Delimitare e segnalare la zona di intervento a livello di rumorosità elevato.
- e) Utilizzo di otoprotettori (DPI da adottare)
- f) La circolazione delle macchine operatrici deve avvenire utilizzando percorsi ben definiti e la velocità deve risultare ridotta a passo d'uomo.
- g) Il personale non strettamente necessario alle lavorazioni dovrà allontanarsi dalla zona interessata e gli addetti dovranno adottare, se del caso, i dispositivi di protezione individuale idonei alle attività.
- h) Utilizzo di indumenti ad alta visibilità (DPI da adottare)
- i) In prossimità della zona d'intervento è necessario allontanare preventivamente tutti i materiali facilmente infiammabili; qualora i suddetti materiali non possono essere allontanati è necessario proteggerli con teli protettivi.
- j) In prossimità della zona d'intervento deve essere tenuto a disposizione un estintore portatile.
- k) Delimitare e segnalare la zona di intervento a radiazioni non ionizzanti.

### Rischi Trasmissibili:

#### Ripresa di intonaci interni:

|  |                      |                        |
|--|----------------------|------------------------|
| a) Caduta di materiale dall'alto o a livello | Prob: POCO PROBABILE | Ent. danno: GRAVISSIMO |
| b) Caduta di materiale dall'alto o a livello | Prob: IMPROBABILE    | Ent. danno: LIEVE      |
| c) Inalazione polveri, fibre                 | Prob: IMPROBABILE    | Ent. danno: LIEVE      |
| d) Rumore                                    | Prob: IMPROBABILE    | Ent. danno: LIEVE      |

#### Installazione della centrale termica per impianto di climatizzazione (centralizzato):

|   |                   |                   |
|---|-------------------|-------------------|
| a) Inalazione fumi, gas, vapori           | Prob: IMPROBABILE | Ent. danno: LIEVE |
| b) Incendi, esplosioni                    | Prob: IMPROBABILE | Ent. danno: LIEVE |
| c) Radiazioni non ionizzanti              | Prob: IMPROBABILE | Ent. danno: LIEVE |
| d) Rumore per "Operaio comune (impianti)" | Prob: PROBABILE   | Ent. danno: GRAVE |
| e) Investimento, ribaltamento             | Prob: IMPROBABILE | Ent. danno: GRAVE |
| f) Urti, colpi, impatti, compressioni     | Prob: IMPROBABILE | Ent. danno:       |
| SIGNIFICATIVO                             |                   |                   |

### 28) Interferenza nel periodo dal 05/08/2020 al 05/08/2020 per un totale di 1 giorno lavorativo. Fasi:

- Installazione di vetri su infissi
- Ripresa di intonaci interni

Le lavorazioni su elencate sono eseguite rispettivamente dal 03/08/2020 al 05/08/2020 per 3 giorni lavorativi, e dal 05/08/2020 al 07/08/2020 per 3 giorni lavorativi.

Dette lavorazioni interferiscono fra loro per i seguenti periodi: dal 05/08/2020 al 05/08/2020 per 1 giorno lavorativo.

### Coordinamento:

- a) La circolazione delle macchine operatrici deve avvenire utilizzando percorsi ben definiti e la velocità deve risultare ridotta a passo d'uomo.
- b) Il personale non strettamente necessario alle lavorazioni dovrà allontanarsi dalla zona interessata e gli addetti dovranno adottare, se del caso, i dispositivi di protezione individuale idonei alle attività.
- c) Utilizzo di indumenti ad alta visibilità (DPI da adottare)
- d) L'area sottostante la traiettoria di passaggio dei carichi deve essere opportunamente delimitata.
- e) Utilizzo di casco (DPI da adottare)
- f) Le postazioni di lavoro fisse devono essere protette da un solido impalcato sovrastante, ad altezza non maggiore di 3 metri da terra, a protezione contro la caduta di materiali.
- g) Delimitare e segnalare la zona di intervento a livello di rumorosità elevato.
- h) Utilizzo di otoprotettori (DPI da adottare)

### Rischi Trasmissibili:

#### Installazione di vetri su infissi:

|  |                      |                        |
|--|----------------------|------------------------|
| a) Caduta di materiale dall'alto o a livello | Prob: POCO PROBABILE | Ent. danno: GRAVISSIMO |
| b) Investimento, ribaltamento                | Prob: IMPROBABILE    | Ent. danno: GRAVE      |
| c) Urti, colpi, impatti, compressioni        | Prob: IMPROBABILE    | Ent. danno:            |
| SIGNIFICATIVO                                |                      |                        |

#### Ripresa di intonaci interni:

|  |                      |                        |
|--|----------------------|------------------------|
| a) Caduta di materiale dall'alto o a livello | Prob: POCO PROBABILE | Ent. danno: GRAVISSIMO |
| b) Caduta di materiale dall'alto o a livello | Prob: IMPROBABILE    | Ent. danno: LIEVE      |
| c) Inalazione polveri, fibre                 | Prob: IMPROBABILE    | Ent. danno: LIEVE      |
| d) Rumore                                    | Prob: IMPROBABILE    | Ent. danno: LIEVE      |

### 29) Interferenza nel periodo dal 05/08/2020 al 06/08/2020 per un totale di 2 giorni lavorativi. Fasi:

- Ripresa di intonaci esterni
- Ripresa di intonaci interni

Le lavorazioni su elencate sono eseguite rispettivamente dal 04/08/2020 al 06/08/2020 per 3 giorni lavorativi, e dal 05/08/2020 al 07/08/2020 per 3 giorni lavorativi.

Dette lavorazioni interferiscono fra loro per i seguenti periodi: dal 05/08/2020 al 06/08/2020 per 2 giorni lavorativi.

#### Coordinamento:

- L'area sottostante la traiettoria di passaggio dei carichi deve essere opportunamente delimitata.
- Utilizzo di casco (DPI da adottare)
- Le postazioni di lavoro fisse devono essere protette da un solido impalcato sovrastante, ad altezza non maggiore di 3 metri da terra, a protezione contro la caduta di materiali.
- Delimitare e segnalare la zona di intervento a livello di rumorosità elevato.
- Utilizzo di otoprotettori (DPI da adottare)

#### Rischi Trasmissibili:

##### Ripresa di intonaci esterni:

|  |                      |                        |
|--|----------------------|------------------------|
| a) Caduta di materiale dall'alto o a livello | Prob: POCO PROBABILE | Ent. danno: GRAVISSIMO |
| b) Caduta di materiale dall'alto o a livello | Prob: IMPROBABILE    | Ent. danno: LIEVE      |
| c) Inalazione polveri, fibre                 | Prob: IMPROBABILE    | Ent. danno: LIEVE      |
| d) Rumore                                    | Prob: IMPROBABILE    | Ent. danno: LIEVE      |

##### Ripresa di intonaci interni:

|  |                      |                        |
|--|----------------------|------------------------|
| a) Caduta di materiale dall'alto o a livello | Prob: POCO PROBABILE | Ent. danno: GRAVISSIMO |
| b) Caduta di materiale dall'alto o a livello | Prob: IMPROBABILE    | Ent. danno: LIEVE      |
| c) Inalazione polveri, fibre                 | Prob: IMPROBABILE    | Ent. danno: LIEVE      |
| d) Rumore                                    | Prob: IMPROBABILE    | Ent. danno: LIEVE      |

### 30) Interferenza nel periodo dal 06/08/2020 al 07/08/2020 per un totale di 2 giorni lavorativi. Fasi:

- Ripresa di intonaci interni
- Posa della macchina di condizionamento

Le lavorazioni su elencate sono eseguite rispettivamente dal 05/08/2020 al 07/08/2020 per 3 giorni lavorativi, e dal 06/08/2020 al 17/08/2020 per 8 giorni lavorativi.

Dette lavorazioni interferiscono fra loro per i seguenti periodi: dal 06/08/2020 al 07/08/2020 per 2 giorni lavorativi.

#### Coordinamento:

- L'area sottostante la traiettoria di passaggio dei carichi deve essere opportunamente delimitata.
- Utilizzo di casco (DPI da adottare)
- Le postazioni di lavoro fisse devono essere protette da un solido impalcato sovrastante, ad altezza non maggiore di 3 metri da terra, a protezione contro la caduta di materiali.
- Delimitare e segnalare la zona di intervento a livello di rumorosità elevato.
- Utilizzo di otoprotettori (DPI da adottare)
- La circolazione delle macchine operatrici deve avvenire utilizzando percorsi ben definiti e la velocità deve risultare ridotta a passo d'uomo.
- Il personale non strettamente necessario alle lavorazioni dovrà allontanarsi dalla zona interessata e gli addetti dovranno adottare, se del caso, i dispositivi di protezione individuale idonei alle attività.
- Utilizzo di indumenti ad alta visibilità (DPI da adottare)

#### Rischi Trasmissibili:

##### Ripresa di intonaci interni:

|  |                      |                        |
|--|----------------------|------------------------|
| a) Caduta di materiale dall'alto o a livello | Prob: POCO PROBABILE | Ent. danno: GRAVISSIMO |
| b) Caduta di materiale dall'alto o a livello | Prob: IMPROBABILE    | Ent. danno: LIEVE      |
| c) Inalazione polveri, fibre                 | Prob: IMPROBABILE    | Ent. danno: LIEVE      |
| d) Rumore                                    | Prob: IMPROBABILE    | Ent. danno: LIEVE      |

##### Posa della macchina di condizionamento:

|                                       |                   |                   |
|---------------------------------------|-------------------|-------------------|
| a) Investimento, ribaltamento         | Prob: IMPROBABILE | Ent. danno: GRAVE |
| b) Urti, colpi, impatti, compressioni | Prob: IMPROBABILE | Ent. danno:       |
| SIGNIFICATIVO                         |                   |                   |

### 31) Interferenza nel periodo dal 06/08/2020 al 06/08/2020 per un totale di 1 giorno lavorativo. Fasi:

- Ripresa di intonaci esterni

| REV | DATA       | DESCRIZIONE | EMESSO           | VERIFICATO    | APPROVATO     | PAG |
|-----|------------|-------------|------------------|---------------|---------------|-----|
| 00  | 30/03/2020 | emissione   | Ing. G.M.Lattuca | Ing. G.Biondo | Ing. P.Gesani | 37  |



**- Posa della macchina di condizionamento**

Le lavorazioni su elencate sono eseguite rispettivamente dal 04/08/2020 al 06/08/2020 per 3 giorni lavorativi, e dal 06/08/2020 al 17/08/2020 per 8 giorni lavorativi.

Dette lavorazioni interferiscono fra loro per i seguenti periodi: dal 06/08/2020 al 06/08/2020 per 1 giorno lavorativo.

**Coordinamento:**

- a) L'area sottostante la traiettoria di passaggio dei carichi deve essere opportunamente delimitata.
- b) Utilizzo di casco (DPI da adottare)
- c) Le postazioni di lavoro fisse devono essere protette da un solido impalcato sovrastante, ad altezza non maggiore di 3 metri da terra, a protezione contro la caduta di materiali.
- d) Delimitare e segnalare la zona di intervento a livello di rumorosità elevato.
- e) Utilizzo di otoprotettori (DPI da adottare)
- f) La circolazione delle macchine operatrici deve avvenire utilizzando percorsi ben definiti e la velocità deve risultare ridotta a passo d'uomo.
- g) Il personale non strettamente necessario alle lavorazioni dovrà allontanarsi dalla zona interessata e gli addetti dovranno adottare, se del caso, i dispositivi di protezione individuale idonei alle attività.
- h) Utilizzo di indumenti ad alta visibilità (DPI da adottare)

**Rischi Trasmissibili:****Ripresa di intonaci esterni:**

- |  |                      |                        |
|--|----------------------|------------------------|
| a) Caduta di materiale dall'alto o a livello | Prob: POCO PROBABILE | Ent. danno: GRAVISSIMO |
| b) Caduta di materiale dall'alto o a livello | Prob: IMPROBABILE    | Ent. danno: LIEVE      |
| c) Inalazione polveri, fibre                 | Prob: IMPROBABILE    | Ent. danno: LIEVE      |
| d) Rumore                                    | Prob: IMPROBABILE    | Ent. danno: LIEVE      |

**Posa della macchina di condizionamento:**

- |                                       |                   |                   |
|---------------------------------------|-------------------|-------------------|
| a) Investimento, ribaltamento         | Prob: IMPROBABILE | Ent. danno: GRAVE |
| b) Urti, colpi, impatti, compressioni | Prob: IMPROBABILE | Ent. danno:       |
- SIGNIFICATIVO

**32) Interferenza nel periodo dal 10/08/2020 al 17/08/2020 per un totale di 6 giorni lavorativi. Fasi:****- Posa della macchina di condizionamento****- Realizzazione della rete di distribuzione di impianto del tipo VRF**

Le lavorazioni su elencate sono eseguite rispettivamente dal 06/08/2020 al 17/08/2020 per 8 giorni lavorativi, e dal 10/08/2020 al 21/08/2020 per 10 giorni lavorativi.

Dette lavorazioni interferiscono fra loro per i seguenti periodi: dal 10/08/2020 al 17/08/2020 per 6 giorni lavorativi.

**Coordinamento:**

- a) La circolazione delle macchine operatrici deve avvenire utilizzando percorsi ben definiti e la velocità deve risultare ridotta a passo d'uomo.
- b) Il personale non strettamente necessario alle lavorazioni dovrà allontanarsi dalla zona interessata e gli addetti dovranno adottare, se del caso, i dispositivi di protezione individuale idonei alle attività.
- c) Utilizzo di indumenti ad alta visibilità (DPI da adottare)
- d) In prossimità della zona d'intervento è necessario allontanare preventivamente tutti i materiali facilmente infiammabili; qualora i suddetti materiali non possono essere allontanati è necessario proteggerli con teli protettivi.
- e) In prossimità della zona d'intervento deve essere tenuto a disposizione un estintore portatile.
- f) Delimitare e segnalare la zona di intervento a radiazioni non ionizzanti.

**Rischi Trasmissibili:****Posa della macchina di condizionamento:**

- |                                       |                   |                   |
|---------------------------------------|-------------------|-------------------|
| a) Investimento, ribaltamento         | Prob: IMPROBABILE | Ent. danno: GRAVE |
| b) Urti, colpi, impatti, compressioni | Prob: IMPROBABILE | Ent. danno:       |
- SIGNIFICATIVO

**Realizzazione della rete di distribuzione di impianto del tipo VRF:**

- |   |                   |                   |
|---|-------------------|-------------------|
| a) Inalazione fumi, gas, vapori           | Prob: IMPROBABILE | Ent. danno: LIEVE |
| b) Incendi, esplosioni                    | Prob: IMPROBABILE | Ent. danno: LIEVE |
| c) Radiazioni non ionizzanti              | Prob: IMPROBABILE | Ent. danno: LIEVE |
| d) Rumore per "Operaio comune (impianti)" | Prob: PROBABILE   | Ent. danno: GRAVE |

**33) Interferenza nel periodo dal 21/08/2020 al 21/08/2020 per un totale di 1 giorno lavorativo. Fasi:****- Realizzazione della rete di distribuzione di impianto del tipo VRF****- Realizzazione di impianto di rete dati**

Le lavorazioni su elencate sono eseguite rispettivamente dal 10/08/2020 al 21/08/2020 per 10 giorni lavorativi, e dal

| REV | DATA       | DESCRIZIONE | EMESSO           | VERIFICATO    | APPROVATO     | PAG |
|-----|------------|-------------|------------------|---------------|---------------|-----|
| 00  | 30/03/2020 | emissione   | Ing. G.M.Lattuca | Ing. G.Biondo | Ing. P.Gesani | 38  |

3Periodico srl ingegneria – Piazza Castelnuovo n. 42 - P.IVA 05882310823- 90141 Palermo - Tel.: +39 091 5076934 -email: info@3periodico.it – www.3periodico.it

21/08/2020 al 24/08/2020 per 2 giorni lavorativi.

Dette lavorazioni interferiscono fra loro per i seguenti periodi: dal 21/08/2020 al 21/08/2020 per 1 giorno lavorativo.

**Coordinamento:**

- a) Il personale non strettamente necessario alle lavorazioni dovrà allontanarsi dalla zona interessata e gli addetti dovranno adottare, se del caso, i dispositivi di protezione individuale idonei alle attività.
- b) In prossimità della zona d'intervento è necessario allontanare preventivamente tutti i materiali facilmente infiammabili; qualora i suddetti materiali non possono essere allontanati è necessario proteggerli con teli protettivi.
- c) In prossimità della zona d'intervento deve essere tenuto a disposizione un estintore portatile.
- d) Delimitare e segnalare la zona di intervento a radiazioni non ionizzanti.

**Rischi Trasmissibili:**

**Realizzazione della rete di distribuzione di impianto del tipo VRF:**

|   |                   |                   |
|---|-------------------|-------------------|
| a) Inalazione fumi, gas, vapori           | Prob: IMPROBABILE | Ent. danno: LIEVE |
| b) Incendi, esplosioni                    | Prob: IMPROBABILE | Ent. danno: LIEVE |
| c) Radiazioni non ionizzanti              | Prob: IMPROBABILE | Ent. danno: LIEVE |
| d) Rumore per "Operaio comune (impianti)" | Prob: PROBABILE   | Ent. danno: GRAVE |

**Realizzazione di impianto di rete dati:**

|   |                 |                   |
|---|-----------------|-------------------|
| a) Rumore per "Elettricista (ciclo completo)" | Prob: PROBABILE | Ent. danno: GRAVE |
|---|-----------------|-------------------|

**34) Interferenza nel periodo dal 25/09/2020 al 28/09/2020 per un totale di 2 giorni lavorativi. Fasi:**

- Realizzazione di controsoffitti
- Realizzazione di impianto solare termico

Le lavorazioni su elencate sono eseguite rispettivamente dal 03/09/2020 al 29/09/2020 per 9 giorni lavorativi, e dal 24/09/2020 al 28/09/2020 per 3 giorni lavorativi.

Dette lavorazioni interferiscono fra loro per i seguenti periodi: dal 25/09/2020 al 28/09/2020 per 2 giorni lavorativi.

**Coordinamento:**

- a) La circolazione delle macchine operatrici deve avvenire utilizzando percorsi ben definiti e la velocità deve risultare ridotta a passo d'uomo.
- b) Il personale non strettamente necessario alle lavorazioni dovrà allontanarsi dalla zona interessata e gli addetti dovranno adottare, se del caso, i dispositivi di protezione individuale idonei alle attività.
- c) Utilizzo di indumenti ad alta visibilità (DPI da adottare)
- d) In prossimità della zona d'intervento è necessario allontanare preventivamente tutti i materiali facilmente infiammabili; qualora i suddetti materiali non possono essere allontanati è necessario proteggerli con teli protettivi.
- e) In prossimità della zona d'intervento deve essere tenuto a disposizione un estintore portatile.
- f) Delimitare e segnalare la zona di intervento a radiazioni non ionizzanti.

**Rischi Trasmissibili:**

**Realizzazione di controsoffitti: <Nessuno>**

**Realizzazione di impianto solare termico:**

|                                       |                   |                   |
|---------------------------------------|-------------------|-------------------|
| a) Inalazione fumi, gas, vapori       | Prob: IMPROBABILE | Ent. danno: LIEVE |
| b) Incendi, esplosioni                | Prob: IMPROBABILE | Ent. danno: LIEVE |
| c) Radiazioni non ionizzanti          | Prob: IMPROBABILE | Ent. danno: LIEVE |
| d) Investimento, ribaltamento         | Prob: IMPROBABILE | Ent. danno: GRAVE |
| e) Urti, colpi, impatti, compressioni | Prob: IMPROBABILE | Ent. danno:       |
| SIGNIFICATIVO                         |                   |                   |



## COORDINAMENTO PER USO COMUNE DI APPRESTAMENTI, ATTREZZATURE, INFRASTRUTTURE, MEZZI E SERVIZI DI PROTEZIONE COLLETTIVA

(punto 2.1.2, lettera f, Allegato XV del D.Lgs. 81/2008 e s.m.i.)

L'esecuzione dei lavori verrà affidata ad una sola impresa. In caso di presenza di più imprese in cantiere sarà cura dell'impresa affidataria di vigilare sulle attività lavorative dei propri lavoratori e di verifica delle attività svolte dalle imprese esecutrici (subappaltatori, artigiani ecc). In riferimento alle nuove disposizioni sul c.d. COVID-19 si prevedono le seguenti disposizioni aggiuntive a tutela dei lavoratori. Per ulteriori indicazioni si rimanda alla lettura delle disposizioni normative vigenti ed al Protocollo condiviso di regolamentazione per il contenimento della Diffusione del Covid – 19 nei cantieri edili predisposto dal Ministero delle Infrastrutture, l'ANCE e i sindacati, oltreché alla valutazione di rischio biologico del presente documento.

### Misure di sicurezza in cantiere

- Si ritiene indispensabile durante tutte le lavorazioni e le attività di rispettare le distanze di almeno 1 m previsto dal DPCM 8/03/2020 e confermato dai successivi provvedimenti.
- Nel caso in cui per casi "limitati e strettamente necessari" per le attività da eseguirsi in cantiere, sia inevitabile la distanza ravvicinata tra due operatori, gli operatori dovranno indossare guanti e mascherina del tipo FFP2 o FFP3. **Senza tali misure di sicurezza è vietata la lavorazione, secondo il disposto dei DPCM.**
- Ogni ditta presente in cantiere dovrà garantire per i suoi operai, sub appaltatori e lavoratori autonomi la sanificazione degli ambienti ufficio/spogliatoio/mensa-ristoro e wc (come indicato in Allegato 1 del DPCM 8/3/2020): **le superfici dovranno essere pulite, almeno quotidianamente, con disinfettante a base di cloro o alcool.** È ritenuto efficace un primo passaggio con detergente neutro ed un secondo passaggio con ipoclorito di sodio 0,1% o con etanolo al 70%.
- Ogni impresa presente in cantiere deve garantire per i suoi operai, sub appaltatori e lavoratori autonomi la disponibilità di soluzioni idroalcoliche per il lavaggio delle mani.
- I mezzi di cantiere (quali ad es. autogru, cestelli sollevatori, mezzi di sollevamento, mezzi movimentazione terra), se utilizzati da più persone, dovranno essere igienizzati (per la porzione riguardante quadro di comando, volante, maniglie etc.), ogni volta prima e dopo il loro utilizzo con apposita soluzione idroalcolica. I lavoratori hanno l'obbligo di utilizzare i mezzi con l'uso di guanti.
- Gli attrezzi manuali dovranno essere dati in dotazione ad un solo operaio ed utilizzati con i guanti. Si suggerisce di provvedere alla loro igienizzazione, almeno quotidiana, con soluzione idroalcolica. In particolare è obbligatorio provvedere alla igienizzazione in caso si preveda un uso promiscuo da parte delle maestranze.
- Per i momenti relativi alla pausa pranzo, dovrà essere garantita la distanza di minimo 1 metro tra i lavoratori.
- L'attività della consegna di merci e materiali in cantiere avverrà posizionando gli stessi nell'apposita area di scarico prevista nel Layout di Cantiere. Tali operazioni dovranno avvenire sempre garantendo la distanza di almeno 1 mt tra le persone, nel caso in cui ciò non sia possibile è necessario dotarsi di mascherine FFP2 o FFP3. Lo scambio della documentazione delle merci consegnate in cantiere (bolle, fatture..) dovrà avvenire tramite l'utilizzo di guanti monouso (qualora non disponibili, lavare le mani con soluzione idroalcolica).
- Andranno altresì stampate ed affisse sulle bacheche di cantiere le disposizioni dell'allegato 1 del DPCM 8 marzo 2020, ed eventuali successive disposizioni.

| REV | DATA       | DESCRIZIONE | EMESSO           | VERIFICATO    | APPROVATO     | PAG |
|-----|------------|-------------|------------------|---------------|---------------|-----|
| 00  | 30/03/2020 | emissione   | Ing. G.M.Lattuca | Ing. G.Biondo | Ing. P.Gesani | 40  |

- In cantiere dovranno essere conservate a scopo precauzionale, nella cassetta di pronto soccorso o nelle immediate vicinanze, una o più mascherine FFP2 o FFP3, in base al numero dei lavoratori presenti.
- Si raccomanda la disponibilità per gli autisti e per il personale che utilizza mezzi aziendali di soluzioni idroalcoliche per consentire la pulizia costante (almeno quando si scende e si sale sul mezzo) delle parti in contatto con le mani (volante, cambio, ecc.).
- Durante il viaggio si raccomanda il continuo ricambio di aria all'interno dell'abitacolo.
- In caso di presenza di altre persone, oltre l'autista, non potendosi rispettare la distanza minima di 1 metro tra le persone, si raccomanda l'utilizzo da parte di tutti i viaggiatori di mascherina FFP2 o FFP3.

### SEGNALETICA:

|                      |                  |                             |                   |                       |  |                  |                        |   |
|----------------------|------------------|-----------------------------|-------------------|-----------------------|--|------------------|------------------------|---|
|                      |                  |                             |                   |                       |  |                  |                        |   |
| Indossare mascherina | Indossare guanti | Mantenimento delle distanze | Uso disinfettanti | Coprirsi bocca e naso | igienizzare prima di indossare le protezioni | No Assembramenti | Lavarsi spesso le mani | Contattare medico di medicina generale, non recarsi in ospedale |



| REV | DATA       | DESCRIZIONE | EMESSO           | VERIFICATO    | APPROVATO     | PAG |
|-----|------------|-------------|------------------|---------------|---------------|-----|
| 00  | 30/03/2020 | emissione   | Ing. G.M.Lattuca | Ing. G.Biondo | Ing. P.Gesani | 41  |

## MODALITA' ORGANIZZATIVE DELLA COOPERAZIONE, DEL COORDINAMENTO E DELLA RECIPROCA INFORMAZIONE TRA LE IMPRESE/LAVORATORI AUTONOMI

(punto 2.1.2, lettera g, Allegato XV del D.Lgs. 81/2008 e s.m.i.)

- ☒ Trasmissione delle schede informative delle imprese presenti
- ☒ Riunione di coordinamento
- ☒ Verifica della trasmissione delle informazioni tra le imprese affidatarie e le imprese esecutrici e i lavoratori autonomi

### Descrizione:

Trasmissione delle schede informative delle imprese presenti; Riunione di coordinamento; Verifica della trasmissione delle informazioni tra le imprese affidatarie e le imprese esecutrici e i lavoratori autonomi; Scopo della presente sezione è di regolamentare in linea generale gli aspetti della cooperazione e del coordinamento tra itari di lavoro delle imprese, inclusi i lavoratori autonomi, operanti nel cantiere, allo scopo di favorire lo scambio delle informazioni sui rischi e l'attuazione delle misure di prevenzione e protezione previste nei piani di sicurezza. Il coordinatore per l'esecuzione (CSE), ai sensi dell'art. 92 c. 1, lett. c) del D.Lgs. 81/2008, organizza la cooperazione e il coordinamento ed obbligo dei datori di lavoro delle imprese esecutrici (DTE), che a loro volta, ai sensi del successivo l'art. 95, c, 1 lett. g), sono tenuti a partecipare attivamente alle azioni di cooperazione e coordinamento. Affinché si possa realizzare efficacemente la cooperazione e il coordinamento, è opportuno mettere a sistema riunioni periodicamente e straordinarie tra i vari soggetti, come di seguito specificato. Il sistema prevede che il CSE indica in cantiere riunioni di cooperazione e coordinamento, sulla base dell'effettiva necessità durante l'esecuzione dei lavori.

Alle riunioni è obbligatoria la partecipazione da parte dei datori di lavoro (o dei loro delegati) delle imprese affidataria, imprese esecutrici e lavoratori autonomi. Di ogni riunione sarà redatta, a cura del CSE, il relativo verbale. Ogni fornitura in cantiere deve avvenire nel rispetto delle disposizioni seguenti. Nel caso di ""mere forniture di materiali ed attrezzature"" - intendendo con ciò le forniture di materiali senza posa in opera, la fornitura di materiali senza installazione e il nolo a freddo di mezzi e attrezzature in genere - il datore di lavoro dell'impresa esecuttrice (DTE) dovrà garantire il necessario coordinamento tra le normali attività di cantiere e quelle del fornitore, curando che l'accesso, il transito e lo stazionamento dei mezzi del fornitore e le relative manovre avvengano in assoluta sicurezza e nel rispetto delle disposizioni contenute nel presente piano. Allo scopo, prima dell'accesso dei fornitori al cantiere, dovrà essere individuato il soggetto al quale affidare l'incarico di indicare all'autista del mezzo del fornitore il percorso da seguire, la velocità massima da mantenere lungo il percorso e il luogo in cui dovrà avvenire lo scarico dei materiali o delle attrezzature in sicurezza; specificando i rischi interferenti presenti (scavi, zone a fondo cedevole, linee elettriche aeree interferenti, ecc.) e le modalità per farvi fronte. Lo scarico della fornitura dovrà avvenire solo dopo l'autorizzazione da parte del personale succitato. Nel caso di forniture di materiali ed attrezzature non riconducibili ai casi precedenti, prima dell'invio della fornitura, il datore di lavoro della ditta fornitrice dovrà elaborare il proprio POS, mentre il datore di lavoro dell'impresa esecuttrice a cui la fornitura è destinata deve verificare la congruenza del predetto POS con il proprio POS e trasmetterlo al CSE, per le verifiche di idoneità e di coerenza con il PSC. La fornitura non potrà avvenire sin quando non siano intervenute le suddette verifiche, che comunque devono essere effettuate entro 15 giorni dall'invio del POS del fornitore all'impresa esecuttrice. Successivamente, la fornitura dovrà avvenire nel rispetto delle disposizioni contenute nei predetti piani di sicurezza e spetta al datore di lavoro dell'impresa esecuttrice dovrà garantire il necessario coordinamento delle operazioni, secondo quanto stabilito in precedenza per le mere forniture. Nel caso di ""nolo a freddo"" di mezzi e macchine operatrici, il datore di lavoro dell'impresa esecuttrice che prende a nolo deve acquisire la documentazione di sicurezza stabilita dalla legge e fornire al locatore il/i nominativo/i del personale/i destinato/i all'utilizzo del mezzo/macchina operatrice, che dovrà risultare adeguatamente formato ed addestrato allo scopo. Copia della predetta documentazione dovrà essere consegnata al CSE prima dell'accesso in cantiere del mezzo/macchina operatrice a noleggio.

| REV | DATA       | DESCRIZIONE | EMESSO           | VERIFICATO    | APPROVATO     | PAG |
|-----|------------|-------------|------------------|---------------|---------------|-----|
| 00  | 30/03/2020 | emissione   | Ing. G.M.Lattuca | Ing. G.Biondo | Ing. P.Gesani | 42  |

## DISPOSIZIONI PER LA CONSULTAZIONE DEGLI RLS

☒ Riunione di coordinamento tra RLS e CSE

Descrizione:

Evidenza della consultazione: Riunione di coordinamento tra RLS: Riunione di coordinamento tra RLS e CSE:  
Consultazione

La consultazione e partecipazione dei lavoratori, per il tramite dei RLS, è necessaria per evitare i rischi dovuti a carenze di informazione e conseguentemente di collaborazione tra i soggetti di area operativa. L'RLS deve essere consultato preventivamente in merito al PSC (prima della sua accettazione) e al POS (prima della consegna al CSE o all'impresa affidataria), nonché sulle loro eventuali modifiche significative, affinché possa formulare proposte al riguardo. I datori di lavoro delle imprese esecutrici forniscono al RLS informazioni e chiarimenti sui succitati piani, che devono essergli messi a disposizione almeno dieci giorni prima dell'inizio dei lavori. Coordinamento rlsIl coordinamento tra gli RLS, finalizzato al miglioramento della sicurezza in cantiere, deve essere curato dal CSE. A tal fine, può essere necessario costituire una unità di coordinamento di cantiere che riunisca periodicamente i rappresentanti dei lavoratori per la sicurezza. Il coordinamento degli RLS delle imprese è demandato, secondo il C.C.N.L., al RLS dell'impresa affidataria o appaltatrice

| REV | DATA       | DESCRIZIONE | EMESSO           | VERIFICATO    | APPROVATO     | PAG |
|-----|------------|-------------|------------------|---------------|---------------|-----|
| 00  | 30/03/2020 | emissione   | Ing. G.M.Lattuca | Ing. G.Biondo | Ing. P.Gesani | 43  |

3Periodico srl ingegneria – Piazza Castelnuovo n. 42 - P.IVA 05882310823- 90141 Palermo - Tel.: +39 091 5076934 -email: info@3periodico.it – www.3periodico.it

## ORGANIZZAZIONE SERVIZIO DI PRONTO SOCCORSO, ANTINCENDIO ED EVACUAZIONE DEI LAVORATORI

(punto 2.1.2, lettera h, Allegato XV del D.Lgs. 81/2008 e s.m.i.)

### Pronto soccorso:

☒ a cura del committente

Per consentire l'immediato allarme ed il primo soccorso in caso di infortunio o emergenza, nessuna operazione o lavorazione sarà consentita in presenza di un solo lavoratore e comunque senza contatto visivo tra i lavoratori stessi. L'organizzazione dei servizi di pronto soccorso, antincendio ed evacuazione dovranno essere indicati nella sezione specifica del POS dell'Impresa Affidataria. In tale documento dovrà essere esplicitata altresì l'organizzazione del servizio relativamente a tutte le altre imprese ed ai lavoratori autonomi eventualmente coinvolti. Gli addetti alle emergenze – adeguatamente formati rispetto al ruolo - dovranno essere presenti in cantiere per tutto lo svolgimento e la durata dei lavori. Al fine di attivare rapidamente le strutture di intervento, per tutta la durata del cantiere dovrà essere garantito un sistema di comunicazione con telefoni cellulari. In generale, in caso di emergenza il lavoratore dovrà allertare l'addetto all'emergenza che si attiverà in base alla formazione ricevuta. Il lavoratore potrà attivarsi direttamente solo in assenza dell'addetto all'emergenza. Valgono comunque sempre quantomeno le seguenti norme comportamentali:

- seguire i consigli dell'operatore della Centrale Operativa;
- osservare bene quanto sta accadendo per poterlo riferire;
- prestare attenzione ad eventuali fonti di pericolo (rischio di incendio, ecc.);
- incoraggiare e rassicurare l'infortunato;
- inviare, se del caso, una persona ad attendere i mezzi di soccorso in un luogo facilmente individuabile;
- assicurarsi che il percorso per l'accesso dei mezzi sia libero da ostacoli;
- seguire l'ambulanza con mezzo proprio per fornire se necessario ulteriori informazioni sull'accaduto.

L'addetto all'emergenza – specificamente formato - dovrà essere dotato di tutti i Dispositivi di Protezione individuale idonei alla protezione dai rischi specifici dell'emergenza stessa. In ogni caso in cantiere devono essere tenuti – in luogo facilmente raggiungibile e ben noto a tutti - i presidi sanitari indispensabili per prestare le prime immediate cure ai lavoratori feriti o colpiti da malore improvviso, da mettere in correlazione al numero massimo di persone che possono essere presenti, al grado di rischio del cantiere, alla sua ubicazione geografica e alle condizioni operative. In relazione alla particolare organizzazione l'impresa rimane obbligata a scegliere il presidio ad essa pertinente, che dovrà essere indicato nel POS. Si rammenta che la dotazione dovrà essere reintegrata dopo ogni utilizzo.

### Gestione di una persona con sintomi di infezione respiratoria

Nel caso particolare in cui un operatore presente in cantiere sviluppi evidenti sintomi di un'infezione respiratoria acuta quali febbre con temperatura superiore a 37,5°C, tosse con presenza di difficoltà respiratoria, lo stesso li dovrà dichiarare immediatamente al preposto o al datore di lavoro che procederà al suo immediato isolamento ed a quello di tutti gli altri operatori presenti in cantiere in base alle disposizioni dell'Autorità sanitaria. Il datore di lavoro od il preposto avvertiranno immediatamente le Autorità sanitarie competenti contattando i numeri di emergenza per il COVID-19

### Numeri di telefono delle emergenze:

|                                       |                  |
|---------------------------------------|------------------|
| Comando Vvf chiamate per soccorso:    | tel. 115         |
| Comando Vvf di Cefalù                 | tel. 0921 420066 |
| Pronto Soccorso                       | tel. 118         |
| Pronto Soccorso: - Ospedale di Cefalù | tel. 0921 920111 |

### Contatti emergenze COVID-19:

|  |                     |
|--|---------------------|
| Numeri di emergenza generali:                      | tel. 112 – tel. 118 |
| Numero verde Regione Siciliana:                    | tel. 800458787;     |
| Numero di pubblica utilità Ministero della Salute: | tel. 1500           |

| REV | DATA       | DESCRIZIONE | EMESSO           | VERIFICATO    | APPROVATO     | PAG |
|-----|------------|-------------|------------------|---------------|---------------|-----|
| 00  | 30/03/2020 | emissione   | Ing. G.M.Lattuca | Ing. G.Biondo | Ing. P.Gesani | 44  |

3Periodico srl ingegneria – Piazza Castelnuovo n. 42 - P.IVA 05882310823- 90141 Palermo - Tel.: +39 091 5076934 -email: info@3periodico.it – www.3periodico.it

# INDICE

|   |                                       |
|---|---------------------------------------|
| LAVORO .....  | 1                                     |
| COMMITTENTI .....   | 1                                     |
| RESPONSABILI .....  | 2                                     |
| DESCRIZIONE DEL CONTESTO IN CUI È COLLOCATA L'AREA DEL CANTIERE .....                                 | 4                                     |
| DESCRIZIONE SINTETICA DELL'OPERA .....  | 4                                     |
| AREA DEL CANTIERE .....   | 5                                     |
| CARATTERISTICHE AREA DEL CANTIERE .....   | 6                                     |
| FATTORI ESTERNI CHE COMPORTANO RISCHI PER IL CANTIERE .....   | 7                                     |
| RISCHI CHE LE LAVORAZIONI DI CANTIERE COMPORTANO PER L'AREA CIRCOSTANTE .....                         | 7                                     |
| DESCRIZIONE CARATTERISTICHE IDROGEOLOGICHE .....  | 7                                     |
| ORGANIZZAZIONE DEL CANTIERE .....   | 8                                     |
| SEGNALETICA GENERALE PREVISTA NEL CANTIERE .....  | 10                                    |
| LAVORAZIONI e loro INTERFERENZE .....   | Errore. Il segnalibro non è definito. |
| APPRESTAMENTI DI CANTIERE .....   | Errore. Il segnalibro non è definito. |
| Realizzazione della recinzione e degli accessi al cantiere (fase) .....                               | Errore. Il segnalibro non è definito. |
| Allestimento di depositi, zone per lo stoccaggio dei materiali e per gli impianti fissi (fase) .....  | Errore. Il segnalibro non è definito. |
| Montaggio del ponteggio metallico fisso (fase) .....  | Errore. Il segnalibro non è definito. |
| Realizzazione di impianto di messa a terra del cantiere (fase) .....                                  | Errore. Il segnalibro non è definito. |
| INVOLUCRO OPACO .....   | Errore. Il segnalibro non è definito. |
| Pulitura di intonaci esterni (fase) .....   | Errore. Il segnalibro non è definito. |
| Spicconatura di intonaci esterni a vivo di muro (fase) .....  | Errore. Il segnalibro non è definito. |
| Applicazione esterna di pannelli isolanti in materiali polimerici su superfici verticali (fase) ..... | Errore. Il segnalibro non è definito. |
| Formazione intonaci esterni tradizionali (fase) .....   | Errore. Il segnalibro non è definito. |
| Tinteggiatura di superfici esterne con vernici ecocompatibili (fase) .....                            | Errore. Il segnalibro non è definito. |
| Realizzazione di controsoffitti (fase) .....  | Errore. Il segnalibro non è definito. |
| INVOLUO TRASPARENTE .....   | Errore. Il segnalibro non è definito. |
| Montaggio di serramenti esterni (fase) .....  | Errore. Il segnalibro non è definito. |
| Installazione di vetri su infissi (fase) .....  | Errore. Il segnalibro non è definito. |
| Ripresa di intonaci esterni (fase) .....  | Errore. Il segnalibro non è definito. |
| Ripresa di intonaci interni (fase) .....  | Errore. Il segnalibro non è definito. |
| DEMOLIZIONI E RIPRISTINI .....  | Errore. Il segnalibro non è definito. |
| Perforazioni in elementi opachi (fase) .....  | Errore. Il segnalibro non è definito. |
| Rimozione di ringhiere e parapetti (fase) .....   | Errore. Il segnalibro non è definito. |
| Getto in calcestruzzo per opere non strutturali (fase) .....  | Errore. Il segnalibro non è definito. |
| Lavorazione e posa ferri di armatura per opere non strutturali (fase) .....                           | Errore. Il segnalibro non è definito. |
| Realizzazione della carpenteria per opere non strutturali con casseforme riutilizzabili (fase) .....  | Errore. Il segnalibro non è definito. |
| CDZ .....   | Errore. Il segnalibro non è definito. |
| Installazione della centrale termica per impianto di climatizzazione (centralizzato) (fase) .....     | Errore. Il segnalibro non è definito. |
| Posa della macchina di condizionamento (fase) .....   | Errore. Il segnalibro non è definito. |
| Realizzazione della rete di distribuzione di impianto del tipo VRF (fase) .....                       | Errore. Il segnalibro non è definito. |
| BACS .....  | Errore. Il segnalibro non è definito. |
| Realizzazione di impianto di rete dati (fase) .....   | Errore. Il segnalibro non è definito. |
| ILLUMINAZIONE .....   | Errore. Il segnalibro non è definito. |
| Installazione di corpi illuminanti (fase) .....   | Errore. Il segnalibro non è definito. |
| IMPIANTO FOTOVOLTAICO .....   | Errore. Il segnalibro non è definito. |
| Realizzazione di impianto solare fotovoltaico (fase) .....  | Errore. Il segnalibro non è definito. |
| IMPIANTO ELETTRICO .....  | Errore. Il segnalibro non è definito. |
| Realizzazione di impianto elettrico (fase) .....  | Errore. Il segnalibro non è definito. |
| Cablaggio elettrico (fase) .....  | Errore. Il segnalibro non è definito. |
| IMPIANTO SOLARE TERMICO .....   | Errore. Il segnalibro non è definito. |
| Realizzazione di impianto solare termico (fase) .....   | Errore. Il segnalibro non è definito. |
| LAVORAZIONI SVOLTE A DISTANZA INTERPERSONALE INFERIORE A UN METRO .....                               | Errore. Il segnalibro non è definito. |
| RISCHI individuati nelle Lavorazioni e relative MISURE PREVENTIVE E PROTETTIVE. ....                  | 12                                    |
| ATTREZZATURE utilizzate nelle Lavorazioni .....   | Errore. Il segnalibro non è definito. |

| REV | DATA       | DESCRIZIONE | EMESSO           | VERIFICATO    | APPROVATO     | PAG |
|-----|------------|-------------|------------------|---------------|---------------|-----|
| 00  | 30/03/2020 | emissione   | Ing. G.M.Lattuca | Ing. G.Biondo | Ing. P.Gesani | 45  |

|   |                                       |
|---|---------------------------------------|
| MACCHINE utilizzate nelle Lavorazioni .....   | Errore. Il segnalibro non è definito. |
| POTENZA SONORA ATTREZZATURE E MACCHINE .....  | Errore. Il segnalibro non è definito. |
| COORDINAMENTO GENERALE DEL PSC .....  | 22                                    |
| COORDINAMENTO DELLE LAVORAZIONI E FASI .....  | 23                                    |
| COORDINAMENTO PER USO COMUNE DI APPRESTAMENTI, ATTREZZATURE, INFRASTRUTTURE, MEZZI E SERVIZI DI PROTEZIONE COLLETTIVA .....           | 40                                    |
| MODALITA' ORGANIZZATIVE DELLA COOPERAZIONE, DEL COORDINAMENTO E DELLA RECIPROCA INFORMAZIONE TRA LE IMPRESE/LAVORATORI AUTONOMI ..... | 42                                    |
| DISPOSIZIONI PER LA CONSULTAZIONE DEGLI RLS .....   | 43                                    |
| ORGANIZZAZIONE SERVIZIO DI PRONTO SOCCORSO, ANTINCENDIO ED EVACUAZIONE DEI LAVORATORI .....   | 44                                    |

Palermo, 30/03/2020

Firma

---