

COMUNE DI GRATTERI
Città Metropolitana di Palermo
- UFFICIO TECNICO -

Decreto Ministero dell'Interno del 18.01.2022 – Progetto esecutivo degli interventi di messa in sicurezza e abbattimento delle barriere architettoniche di vari siti e immobili comunali - Art. 30, comma 14-bis, del decreto legge 30 aprile 2019, n. 34 e s.m.i. - CUP D49D22000190005.

ALLEGATI:

☒ Relazione Tecnica illustrativa

☐ Computo metrico estimativo

☐ Analisi dei prezzi

☐ Elenco dei prezzi

☐ Elaborati grafici

☐ Quadro economico

☐ Capitolato d'appalto

☐ Cronoprogramma

☐ PSC

DATA

04 MAG 2022

IL CONSULENTE



IL R.U.P.

(Geom. A. Capuana)

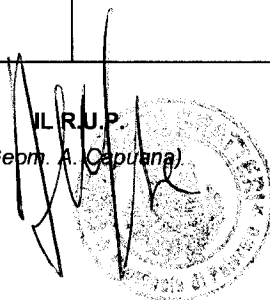

IL PROGETTISTA

(Geom. F. Di Majo)

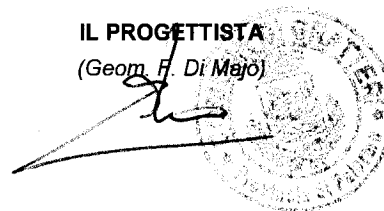



COMUNE DI GRATTERI
CITTA' METROPOLITANA DI PALERMO

Progetto esecutivo degli interventi di messa in sicurezza e abbattimento delle barriere architettoniche di vari siti e immobili comunali - Decreto Ministero dell'Interno del 18.01.2022
- Art. 30, comma 14-bis, del decreto legge 30 aprile 2019, n. 34 e s.m.i. - CUP
D49D22000190005.

PROGETTO ESECUTIVO

RELAZIONE TECNICA

PREMESSA

L'art. 30 comma 14 bis del D.L. 34/2019, convertito con modificazioni dalla L. 58/2019 così come sostituito dall'art. 51 comma 1 lett. a) del D.L. 104/2020 convertito con modifiche dalla L. 126/2020 prevede l'assegnazione ai comuni con popolazione inferiore a 1000 abitanti di contributi, per la messa in sicurezza del patrimonio comunale...

Per quanto sopra il Comune di Gratteri, ai sensi del comma 14 bis, avendo una popolazione inferiore a 1.000 abitanti risulta assegnatario di un contributo di € 84.168,33.

L'Amministrazione Comunale, in coerenza con le finalità previste dal finanziamento assegnato, si è determinata nel voler destinare dette risorse per effettuare lavori di messa in sicurezza e abbattimento delle barriere architettoniche di vari siti e immobili comunali, demandando a quest'Ufficio Tecnico l'espletamento delle attività all'uopo necessarie.

La progettazione esecutiva riguarda diversi siti di intervento e nello specifico:

- Messa in sicurezza della viabilità comunale di Contrada Campella mediante il ripristino mediante il ripristino del traffico veicolare, attualmente limitato a causa di un cedimento del muro di contenimento posto a monte della carreggiata;
- Opere di messa in sicurezza del fabbricato di proprietà comunale sito nel Corso Umberto I mediante il rifacimento della copertura che attualmente costituisce, vista la fatiscenza dell'intera superficie, un pericolo per la pubblica incolumità ed una potenziale carenza strutturale che può pregiudicare i piani sottostanti e quindi l'intero immobile;
- Completamento delle opere di manutenzione straordinaria e dell'abbattimento delle barriere architettoniche nel fabbricato di proprietà comunale sito nella Via Roma.

Il progetto è stato sviluppato ai sensi della vigente normativa, con esplicito riferimento e rispetto dei dettami

della legislazione di settore e per la esecuzione e la messa in opera dei lavori con osservanza del D.Lgs. 50/2016 e s.m.i.

INDIVIDUAZIONE DEI SITI DI INTERVENTO

I siti di intervento, di proprietà dell'Ente, saranno oggetto di manutenzione straordinaria fermo restando il mantenimento delle attuali caratteristiche geomorfologiche e di destinazione d'uso urbanistica che non verrà variata con la realizzazione delle opere edili previste in progetto.

ILAVORI

Come si evince dagli elaborati grafici, riguardano la messa in sicurezza del patrimonio comunale e l'abbattimento delle barriere architettoniche.

Con la realizzazione degli interventi progettati, si avrà il duplice risultato di ammodernamento delle infrastrutture dell'Ente Comune e di messa in sicurezza del patrimonio con l'azzeramento del pericolo potenziale per la pubblica incolumità.

La progettazione esecutiva è stata impiantata sulla scorta delle evidenze di fatto, rilevate sui luoghi, ed al fine di raggiungere l'obiettivo di messa in sicurezza di tutti i siti di intervento, mediante:

Scavo di sbancamento per qualsiasi finalità, per lavori da eseguirsi in ambito extraurbano, eseguito con mezzo meccanico, anche in presenza d'acqua con tirante non superiore a 20 cm, inclusi la in te (m³)

Scavo a sezione obbligata, per qualsiasi finalità, per lavori da eseguirsi in ambito extraurbano, eseguito con mezzo meccanico fino alla profondità di 2,00 m dal piano di sbancamento o, in mancanza i (m³)

Trasporto di materie, provenienti da scavi – demolizioni, a rifiuto alle discariche del Comune in cui si eseguono i lavori o alla discarica del comprensorio di cui fa parte il Comune medesimo per mat (m³ x km)

Fornitura e posa in opera di controsoffitto in cartongesso dello spessore di 10 mm, compresa la struttura in profili d'acciaio zincato dello spessore minimo di 6/10 di mm, fissato con viti zincate o (m²)

Fornitura e posa in opera di manto di copertura con tegole murate con malta bastarda, compresi i pezzi speciali, la formazione di colmi, diagonali, bocchette, etc. compresi le eventuali legature con (m²)

Fornitura, trasporto e posa in opera di condotte per acquedotti costituite da tubazioni in resina termoindurente rinforzata con fibre di vetro (P.R.F.V.), monoparete a spessore costante, impregnate D (m)

Formazione del letto di posa, rinfilanco e ricoprimento delle tubazioni di qualsiasi genere e diametro, con materiale permeabile arido (sabbia o pietrisco min), proveniente da cava, con elementi di (m³)

Derivazione per punto luce semplice, interrotto o commutato, a parete o soffitto, realizzata con linea in tubazione sottotraccia a partire dalla cassetta di derivazione del locale (questa esclusa), o (cad)

Fornitura e posa in opera di punto di comando per punto luce semplice, interrotto, deviato, a pulsante realizzata con linea in tubazione sottotraccia a partire dalla cassetta di derivazione del con u (cad)

Punto di collegamento di apparecchiatura elettrica monofase, trifase o trifase con neutro, realizzata con linea in tubazione sottotraccia a partire dalla cassetta di derivazione del locale (questa m (cad)

Fornitura e collocazione di punto acqua per impianto idrico per interni con distribuzione a collettore del tipo a passatore, comprensivo di valvola di sezionamento a volantino, targhetta per con tuba (cad)

Fornitura e collocazione di grondaia dello sviluppo non inferiore a 35 cm fino a 50 cm, compreso anche per il fissaggio, saldature, opere murarie, malta occorrente, pezzi speciali quali curve in ram (m)

Fornitura e collocazione di pluviale in rame, compreso collari in rame per il fissaggio, eventuali saldature o opere di lattoneria, opere murarie, malta occorrente, pezzi speciali quali curve, angoli (m)

Fornitura e collocazione di punto di scarico e ventilazione per impianto idrico realizzato dal punto di allaccio del sanitario e fino all'innesto nella colonna di scarico e della colonna di per punto (cad)

Vespaio di pietrame calcareo, lavico o arenario forte, da utilizzarsi per sottopavimentazione, collocato con mezzo meccanico e formato con pietrame idoneamente disposto od altro materiale a scelta co (m³)

Taglio a sezione obbligata di muratura di qualsiasi tipo (esclusi i calcestruzzi), forma e spessore, per ripresa in breccia, per apertura di vani e simili, compreso il carico del materiale di risulta (m³)

Rimozione di intonaco interno od esterno eseguito con qualsiasi mezzo, compreso l'onere del carico del materiale di risulta sul cassone di raccolta, escluso il trasporto a rifiuto. (m² x cm)

Scomposizione di manto di tegole di qualsiasi tipo, compresi la selezione, pulitura ed accatastamento per il successivo impiego. (m²)

Scomposizione di piccola orditura e/o tavolato in legno (esclusa la grossa armatura), compresi la scelta e l'accatastamento del materiale utilizzabile ed il carico del materiale di risulta sul (m²)

Scomposizione di grossa armatura di tetti (arcarecci e capriate) compresi la scelta e l'accatastamento del materiale utilizzabile ed il carico del materiale di risulta sul cassone di raccolta (m²)

Trasporto alle pubbliche discariche del comune in cui si eseguono i lavori o nella discarica del comprensorio di cui fa parte il comune medesimo o su aree autorizzate al conferimento, di sfabbricidi (m³)

Consolidamento di pareti mediante l'applicazione su una sola faccia di rete elettrosaldata, con tondini Ø 8 mm di acciaio a maglia quadrata di 10x10 cm, su muratura di qualsiasi genere, previa (m²)

Travi in legno lamellare, di qualsiasi lunghezza e sezione, fornite e poste in opera per ossatura di solai, compresi il taglio, la carbolineatura o catramatura sulle parti da murare, incluso il (m³)

Rincocciatura ed appiombatura di vecchie murature di pietrame e/o mattoni precedentemente stonacate, da realizzarsi con malta a base di calce idraulica e scaglie di tavelle o mattoni, compreso il (m² x cm)

Fornitura e posa in opera di intonaco cocciopesto, composto da una miscela di calce idraulica naturale priva di sali idrosolubili e cotto siciliano macinato e/o sabbie laviche, avente granulometria p (m²)

Fornitura e collocazione di caldaia murale a gas a condensazione a camera stagna e a tiraggio forzato per impianto di riscaldamento e produzione acqua calda sanitaria, costituita da:- mantello porta (cad)

Fornitura e collocazione di elemento scaldante in alluminio pressofuso ad alta resa avente spessore mozzo pari a 100 mm compreso i collegamenti idraulici, le opere murarie necessarie, quota parte dei (cad)

Fornitura e collocazione di condizionatore autonomo a parete tipo monosplit a pompa di calore ad inverter funzionante con gas R32, alimentazione 230 V, monofase a 50 Hz, composto da un'unità esterna (cad)

Approntamento di ponteggio in elementi portanti metallici (sistema a telaio), compreso il nolo, manutenzione e controllo per i primi 30 giorni, realizzato per interventi ad altezze superiori a m 3,50 (m²)

Nolo, manutenzione e controllo di ponteggio in elementi portanti metallici (sistema a telaio), realizzato per interventi ad altezze superiori a m 3,50, costituito in opera compreso i pianali in legno (m²xmese)

Conglomerato cementizio per strutture in cemento armato in ambiente secco classe d'esposizione X0 (UNI 11104), in ambiente umido senza gelo classe d'esposizione XC1, XC2 (UNI 11104); classe di per (m³)

Conglomerato cementizio per strutture in cemento armato in ambiente secco classe d'esposizione X0 (UNI 11104), in ambiente umido senza gelo classe d'esposizione XC1, XC2 (UNI 11104); classe di per (m³)

Conglomerato cementizio strutturale leggero per strutture in cemento armato, confezionato con 0,7 m³ d'argilla espansa strutturale 3 ÷ 12 mm per m³ d'impasto, compreso la preparazione dei cubetti, il (m³)

Casseforme per getti di conglomerati semplici o armati, di qualsiasi forma e dimensione, escluse le strutture intelaiate in cemento armato e le strutture speciali, realizzate con legname o con (m²)

Fornitura e posa in opera di parquet massiccio tradizionale senza incastro, di formato medio- piccolo, realizzato con listoni in Iroko di spessore variabile dai 10 ai 15 mm, di formato anch'esso (m²)

Rivestimento di pareti con piastrelle di ceramica maiolicate di 1^a scelta, a tinta unica o decorate a macchina, in opera con collanti o malta bastarda compreso i pezzi speciali, l'allettamento, la (m²)

Intonaco civile per interni dello spessore complessivo di 2,5 cm, costituito da un primo strato di rinzafo da 0,5 cm e da un secondo strato sestiato e traversato con malta bastarda dosata con (m²)

Strato di finitura per interni su superfici già intonacate con tonachina premiscelata a base di calce idrata ed inerti selezionati (diametro massimo dell'inerte 0,1 mm), dato in opera con cazzuola (m²)

Fornitura Scala Prefabbricata in legno/ferro da posizionare tra il piano terra ed il piano primo

Fornitura Scala Prefabbricata in legno/ferro da posizionare tra il piano primo ed il soppalco

**Formazione di solaio di copertura con tavolato in abete sp. 2.5 cm, barriera al vapore, impermeabile di isolamento in XPS spessore di cm 5.00, telo impermeabile traspirante spessore mm. 5, massetto (m²)
IMPIANTI) Completamento impianto idrico ed elettrico**

Per gli interventi sopra riportati e per le caratteristiche delle opere a compiersi, si può asserire che, a lavori ultimati, non sarà posta in essere nessuna alterazione dello stato dei luoghi. Pertanto l'intervento può essere sicuramente definito ad impatto ambientale zero.

MATERIALI IMPIEGATI

Come rilevabile dal computo metrico e dall'intero progetto esecutivo di che trattasi, i materiali impiegati rispettano i dettami della vigente normativa sui lavori pubblici.

ASPETTO ECONOMICO

L'utilizzo del prezziario regionale 2022 della Regione Sicilia e s.m.i., attualmente vigente, per la stesura del progetto, ha comportato una congrua previsione di spesa. Le singole voci del computo metrico redatto, riportano pedissequamente tutti gli importi che costituiranno la base d'asta per l'affidamento

dei lavori. Sono previste, come da vigente legislazione, le somme per la sicurezza in fase di esecuzione.

Si riporta di seguito il quadro economico di progetto:

Sommano i lavori		€ 62.116,73
Oneri speciali di sicurezza, già inclusi nei lavori	€ 4.440,73	
A detrarre	€ 4.440,73	
Importo dei lavori a base d'asta soggetti a ribasso	€ 57.676,00	
SOMME A DISPOSIZIONE DELL'AMMINISTRAZIONE		
- Imprevisti	€ 2.185,92	
- Per IVA in ragione del 22% sui lavori	€ 13.665,68	
- Oneri di conferimento a discarica comprensivi di IVA	€ 3.000,00	
- Direzione lavori, misure e contabilità, compresa IVA e contributi	€ 2.700,00	
- Relazione Geologica Iva e oneri compresi	€ 500,00	
Sommano	€ 22.051,60	€ 22.051,60
TOTALE COMPLESSIVO		€ 84.168,33

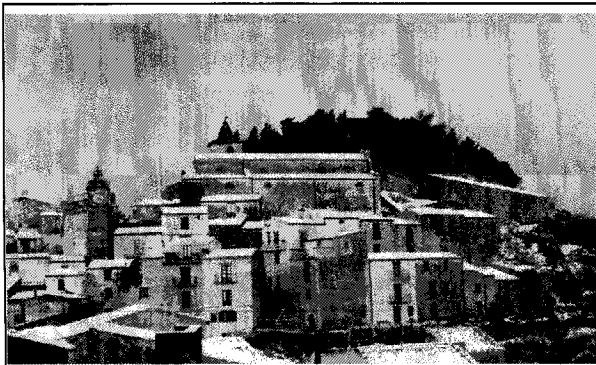

COMUNE DI GRATTERI
Città Metropolitana di Palermo
- UFFICIO TECNICO -

Decreto Ministero dell'Interno del 18.01.2022 – Progetto esecutivo degli interventi di messa in sicurezza e abbattimento delle barriere architettoniche di vari siti e immobili comunali - Art. 30, comma 14-bis, del decreto legge 30 aprile 2019, n. 34 e s.m.i. - CUP D49D22000190005.

ALLEGATI:

- ☐ Relazione Tecnica illustrativa
- ☒ Computo metrico estimativo
- ☐ Analisi dei prezzi
- ☐ Elenco dei prezzi
- ☐ Elaborati grafici
- ☐ Quadro economico
- ☐ Capitolato d'appalto
- ☐ Cronoprogramma
- ☐ PSC

DATA

04 MAG 2022

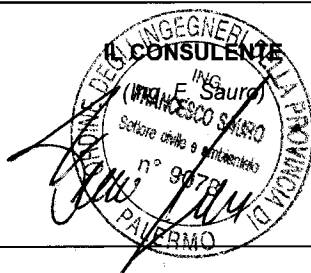

IL R.U.P.
(Geom. A. Capolana)

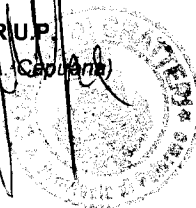

IL PROGETTISTA
(Geom. E. Di Majo)

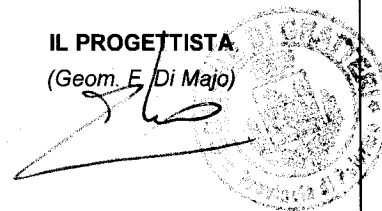

Comune di GRATTERI

Provincia
PALERMO

COMPUTO METRICO ESTIMATIVO

OGGETTO

Progetto esecutivo degli interventi di messa in sicurezza e abbattimento delle barriere architettoniche di vari siti e immobili comunali - Decreto Ministero dell'Interno del 18.01.2022 - Art. 30, comma 14-bis, del decreto legge 30 aprile 2019, n. 34 e s.m.i.- CUP D49D22000190005

COMMITTENTE

COMUNE DI GRATTERI

IL PROGETTISTA
Geom. F. Di Majo

GEOM. F. DI MAJO					Pag. 1
N°	N.E.P.	DESCRIZIONE	Quantita'	Prezzo Unit.	Importo
1	19	MURO CAMPELLA			
		1.1.1.1 Scavo di sbancamento per qualsiasi finalità, per lavori da eseguirsi in ambito extraurbano, eseguito con mezzo meccanico, anche in presenza d'acqua con tirante non superiore a 20 cm, inclusi la rimozione di sovrastrutture stradali e di muri a secco comunque calcolati come volume di scavo, alberi e ceppaie di dimensioni inferiori a quelle delle voci 1.6.1 e 1.6.2, eseguito secondo le sagome prescritte anche a gradoni, compresi gli interventi anche a mano per la regolarizzazione del fondo, delle superfici dei tagli e la profilatura delle pareti, nonché il paleggiamento, il carico su mezzo di trasporto, il trasporto a rilevato o a rinterro nell'ambito del cantiere fino alla distanza di 1000 m, il ritorno a vuoto, compreso l'onere per il prelievo dei campioni (da effettuarsi in contraddittorio tra la D.L. e l'impresa), il confezionamento dei cubetti, questo da compensarsi a parte con il relativo prezzo (capitolo 20), da sottoporre alle prove di schiacciamento ed ogni altro onere per dare l'opera completa a perfetta regola d'arte. Sono esclusi gli accertamenti e le verifiche tecniche obbligatorie previsti dal C.S.A. in terreni costituiti da argille, limi, sabbie, ghiaie, detriti e alluvioni anche contenenti elementi lapidei di qualsiasi resistenza e di volume non superiore a 0,5 m³, sabbie e ghiaie anche debolmente cementate e rocce lapidee fessurate, di qualsiasi resistenza con superfici di discontinuità poste a distanza media l'una dall'altra fino a 30 cm attaccabili da idoneo mezzo di escavazione di adeguata potenza non inferiore ai 45 kW ml 15,00x1,10x1,50			
			24,750		
		SOMMANO m³ =	24,750	4,26	105,44
2	21	1.1.5.1 Scavo a sezione obbligata, per qualsiasi finalità, per lavori da eseguirsi in ambito extraurbano, eseguito con mezzo meccanico fino alla profondità di 2,00 m dal piano di sbancamento o, in mancanza di questo dall'orlo medio del cavo, eseguito a sezione uniforme, a gradoni, anche in presenza di acqua con tirante non superiore a 20 cm, alberi e ceppaie di dimensioni inferiori a quelle delle voci 1.6.1 e 1.6.2, escluse le armature di qualsiasi tipo anche a cassa chiusa, occorrenti per le pareti, compresi il paleggio, il sollevamento, il carico, il trasporto delle materie nell'ambito del cantiere fino alla distanza di 1000 m o l'accatastamento delle materie riutilizzabili lungo il bordo del cavo, gli aggettamenti, la regolarizzazione delle pareti e del fondo eseguita con qualsiasi mezzo, compreso l'onere per il prelievo dei campioni (da effettuarsi in contraddittorio tra la D.L. e l'Impresa), il confezionamento dei cubetti questo da compensarsi a parte con il relativo prezzo (capitolo 20), da sottoporre alle prove di schiacciamento ed ogni altro onere per dare l'opera completa a perfetta regola d'arte. Sono esclusi gli accertamenti e le verifiche tecniche obbligatorie previsti dal C.S.A. in terreni costituiti da limi, argille, sabbie, ghiaie, detriti e alluvioni anche contenenti elementi lapidei di qualsiasi resistenza e di volume non superiore a 0,5 m³, sabbie e ghiaie anche debolmente cementate e rocce lapidee fessurate, di qualsiasi resistenza con superfici di discontinuità poste a distanza media l'una dall'altra fino a 30 cm attaccabili da idoneo mezzo di escavazione di adeguata potenza non inferiore ai 45 kW ml 15,00x1,60x0,50 ml 15,00x0,50x0,05			
			12,000		
			0,375		
		SOMMANO m³ =	12,375	5,11	63,24
3	24	1.2.5.1 trasporto di materie, provenienti da scavi – demolizioni, a rifiuto alle			
		A RIPORTARE			168,68

GEOM. F. DI MAJO					Pag.2
N°	N.E.P.	DESCRIZIONE	Quantita'	Prezzo Unit.	Importo
		RIPORTO			168,68
		discariche del Comune in cui si eseguono i lavori o alla discarica del comprensorio di cui fa parte il Comune medesimo, autorizzate al conferimento di tali rifiuti, o su aree preventivamente acquisite dal Comune ed autorizzate dagli organi competenti, e per il ritorno a vuoto. Escluso l'eventuale onere di accesso alla discarica, da compensarsi a parte. Per ogni m³ di scavo o demolizione misurato in sito e per ogni chilometro.			
		per materie provenienti dagli scavi o dalle demolizioni di cui alle voci: 1.1.1. - 1.1.2 - 1.1.3 - 1.1.5 - 1.1.8 - 1.3.4 - 1.4.1.2 - 1.4.2.2 - 1.4.3 eseguiti in ambito extraurbano			
		ml 15,00x0,70x1,20 x 11 km	138,600		
		ml 15,00x1.10x1,50 x 11 km	272,250		
		ml 15,00x1,60x0,50 x 11 km	132,000		
		ml 15,00x0,50x0,05 x 11 km	4,125		
		SOMMANO m³ x km =	546,975	0,55	300,84
4	30	3.1.2.5 Conglomerato cementizio per strutture in cemento armato in ambiente secco classe d'esposizione X0 (UNI 11104), in ambiente umido senza gelo classe d'esposizione XC1, XC2 (UNI 11104); classe di consistenza S3 - consistenza semi fluida: abbassamento (slump) da 100 a 150 mm, compreso la preparazione dei cubetti, il conferimento in laboratorio per le prove dei materiali, la vibratura dei getti, la lisciatura delle facce apparenti con malta di cemento puro ed ogni altro onere occorrente per dare il conglomerato in sito ed il lavoro eseguito a perfetta regola d'arte, esclusa l'eventuale aggiunta di altri additivi, da computarsi ove necessari ed escluse le casseforme e le barre di armatura. per opere in fondazione per lavori stradali C25/30			
		ml 15,00x1,60x0,50	12,000		
		ml 15,00x0,50x0,05	0,375		
		ml 15,00x0,40x(0,095+0,15)/2	0,735		
		SOMMANO m³ =	13,110	162,73	2.133,39
5	33	3.1.2.13 Conglomerato cementizio per strutture in cemento armato in ambiente secco classe d'esposizione X0 (UNI 11104), in ambiente umido senza gelo classe d'esposizione XC1, XC2 (UNI 11104); classe di consistenza S3 - consistenza semi fluida: abbassamento (slump) da 100 a 150 mm, compreso la preparazione dei cubetti, il conferimento in laboratorio per le prove dei materiali, la vibratura dei getti, la lisciatura delle facce apparenti con malta di cemento puro ed ogni altro onere occorrente per dare il conglomerato in sito ed il lavoro eseguito a perfetta regola d'arte, esclusa l'eventuale aggiunta di altri additivi, da computarsi ove necessari ed escluse le casseforme e le barre di armatura. per opere in elevazione per lavori stradali C25/30			
		ml 15,00x((0,70+0,58)/2)x1,20	11,520		
		SOMMANO m³ =	11,520	166,23	1.914,97
6	37	3.2.1.2 Acciaio in barre a aderenza migliorata Classi B450 C o B450 A controllato in stabilimento, in barre di qualsiasi diametro, per lavori in cemento armato, dato in opera compreso l'onere delle piegature, il filo della legatura, le eventuali saldature per giunzioni, lo sfrido e tutto quanto altro occorre per dare il lavoro eseguito a perfetta regola d'arte, compreso l'onere per la formazione dei provini ed il conferimento in laboratorio per le prove dei materiali. per strutture in cemento armato escluse quelle intelaiate si considerano al mc (11,52+13,11)x 65 kg			
			1.600,950		
		SOMMANO kg =	1.600,950	2,36	3.778,24
		A RIPORTARE			8.296,12

GEOM. F. DI MAJO					Pag.3
N°	N.E.P.	DESCRIZIONE	Quantita'	Prezzo Unit.	Importo
RIPORTO					
7	27	3.2.3 Casseforme per getti di conglomerati semplici o armati, di qualsiasi forma e dimensione, escluse le strutture intelaiate in cemento armato e le strutture speciali, realizzate con legname o con pannelli di lamiera monolitica d'acciaio rinforzati, di idoneo spessore, compresi piantane (o travi), morsetti a ganascia, morsetti tendifilo e tenditori, cunei bloccaggio, compreso altresì ogni altro onere e magistero per controventatura, disarmo, pulitura e accatastamento del materiale, il tutto eseguito a perfetta regola d'arte, misurate per la superficie dei casseri a contatto dei conglomerati. ml 15,00x(0,60+1,20+1,105+0,65)	53,325	27,69	1.476,57
		SOMMANO m² =	53,325		
8	39	2.3.1.1 Vespai di pietrame calcareo, lavico o arenario forte, da utilizzarsi per sottopavimentazione, collocato con mezzo meccanico e formato con pietrame idoneamente disposto od altro materiale a scelta della D.L., compreso quanto occorre per dare il lavoro compiuto a perfetta regola d'arte. con materiali provenienti da cava ml 15,00x0,40x(1,05+1,105)/2	6,465	60,50	391,13
		SOMMANO m³ =	6,465		
9	41	13.4.1.3 Fornitura, trasporto e posa in opera di condotte per acquedotti costituite da tubazioni in resina termoidurente rinforzata con fibre di vetro (P.R.F.V.), monoparete a spessore costante, impregnate di resina e con inerte siliceo conformi alla norma UNI 9032 e 9033 e alla EN 1796, con estremità per giunto a manicotto con guarnizione elastomerica o a bicchiere con doppio O-ring di tenuta conformi alla Uni EN681-1 e nipplo di prova. Di qualsiasi lunghezza, per acquedotti con PN10 e con rigidità verificata all'interramento pari a SN 2500 N/m². Compresi la fornitura dei materiali per le giunzioni e l'esecuzione delle medesime, i tagli e gli sfridi, l'esecuzione delle prove idrauliche, il lavaggio e la disinfezione ed ogni altro onere e magistero per dare l'opera completa a perfetta regola d'arte, tutto quanto sopra secondo le prescrizioni igienico-sanitarie vigenti del Ministero della Salute. DN mm. 400 tubazione sotto strada ml 5	5,000	119,37	596,85
		SOMMANO m =	5,000		
10	42	13.8.1 Formazione del letto di posa, rinfianco e ricoprimento delle tubazioni di qualsiasi genere e diametro, con materiale permeabile arido (sabbia o pietrisco min), proveniente da cava, con elementi di pezzatura non superiori a 30 mm, compresa la fornitura, lo spandimento e la sistemazione nel fondo del cavo del materiale ed il costipamento. rinfianco alla tubazione 5,00 x 1,00 x 1,00	5,000	25,34	126,70
		SOMMANO m³ =	5,000		
11	49	26.1.33 Nastro segnaletico per delimitazione zone di lavoro, percorsi obbligati, aree inaccessibili, cigli di scavi, ecc, di colore bianco/rosso della larghezza di 75 mm, fornito e posto in opera. Sono compresi: l'uso per tutta la durata dei lavori; la fornitura di almeno un tondo di ferro ogni 2 m di recinzione del diametro di 14 mm e di altezza non inferiore a cm 130 di cui almeno cm 25 da infiggere nel terreno, a cui ancorare il nastro; tappo di protezione in PVC tipo "fungo" inserita all'estremità superiore del tondo di ferro; la manutenzione per tutto il periodo di			
		A RIPORTARE			10.887,37

GEOM. F. DI MAJO					Pag.4
N°	N.E.P.	DESCRIZIONE	Quantita'	Prezzo Unit.	Importo
		RIPORTO			10.887,37
		durata della fase di riferimento, sostituendo o riparando le parti non più idonee; l'accatastamento e l'allontanamento a fine fase di lavoro. Misurato a metro posto in opera.			
		50 ml	50,000		
		SOMMANO m =	50,000	3,68	184,00
12	50	26.7.7			
		Bagno chimico portatile costruito in polietilene ad alta densità conforme alla norma UNI EN 16194, dotato di due serbatoi separati, uno per la raccolta liquami e l'altro per il contenimento dell'acqua pulita necessaria per il risciacquo del WC, azionabile tramite pedale a pressione posto sulla pedana del box. E' compreso il trasporto da e per il deposito, il montaggio ed il successivo smontaggio, l'uso dell'autogrù per la movimentazione e la collocazione, la pulizia e sanificazione interna ed esterna (n. 4 pulizie mensili) con acqua calda (100 °C) e ad alta pressione (70 ATM) ed i relativi materiali di consumo, reintegro carta igienica; aspirazione reflui e trasporto presso depuratore autorizzato; assicurazione R.C.T., assistenza e manutenzione. Compreso i formulari per il trasporto e oneri di smaltimento dei bottini presso gli impianti autorizzati. Valutato al mese o frazione di mese per tutta la durata del cantiere. - per ogni mese d'impiego			
		1	1,000		
		SOMMANO cad =	1,000	585,19	585,19
		1) Totale MURO CAMPELLA			11.656,56
		CORSO UMBERTO I			
13	17	21.1.1			
		Taglio a sezione obbligata di muratura di qualsiasi tipo (esclusi i calcestruzzi), forma e spessore, per ripresa in breccia, per apertura di vani e simili, compreso il carico del materiale di risulta sul cassone di raccolta, escluso il trasporto a rifiuto.			
		(8,90+8,90+3,60+4,50)x0,50x0,30	3,885		
		SOMMANO m³ =	3,885	333,12	1.294,17
14	18	21.1.20			
		Scomposizione di manto di tegole di qualsiasi tipo, compresi la selezione, pulitura ed accatastamento per il successivo impiego.			
		Copertura			
		mq 35,30	35,300		
		SOMMANO m² =	35,300	15,64	552,09
15	20	21.1.21			
		Scomposizione di piccola orditura e/o tavolato in legno (esclusa la grossa armatura), compresi la scelta e l'accatastamento del materiale utilizzabile ed il carico del materiale di risulta sul cassone di raccolta, escluso il trasporto a rifiuto.			
		Manto di copertura			
		mq 35,30	35,300		
		SOMMANO m² =	35,300	6,58	232,27
16	22	21.1.22			
		Scomposizione di grossa armatura di tetti (arcarecci e capriate) compresi la scelta e l'accatastamento del materiale utilizzabile ed il carico del materiale di risulta sul cassone di raccolta, escluso il trasporto a rifiuto.			
		Manto di copertura			
		mq 35,30	35,300		
		A RIPORTARE	35,300		13.735,09

GEOM. F. DI MAJO					Pag.5
N°	N.E.P.	DESCRIZIONE	Quantita'	Prezzo Unit.	Importo
		RIPORTO	35,300		13.735,09
		SOMMANO m² =	35,300	18,56	655,17
17	7	21.1.25 Trasporto alle pubbliche discariche del comune in cui si eseguono i lavori o nella discarica del comprensorio di cui fa parte il comune medesimo o su aree autorizzate al conferimento, di sfabbricidi classificabili non inquinanti provenienti da lavori eseguiti all'interno del perimetro del centro edificato, per mezzo di autocarri a cassone scarrabile, compreso il nolo del cassone, esclusi gli oneri di conferimento a discarica. si stimano mc 6,00	6,000		
		SOMMANO m³ =	6,000	32,26	193,56
18	23	21.5.3 Travi in legno lamellare, di qualsiasi lunghezza e sezione, fornite e poste in opera per ossatura di solai, compresi il taglio, la carbolineatura o catramatura sulle parti da murare, incluso il taglio di incastri e fori nelle murature e la successiva suggellatura degli stessi. rifacimento copertura n. 16 x 3,50 x 0,12 x 0,20	1,344		
		SOMMANO m³ =	1,344	1.583,05	2.127,62
19	25	3.1.7 Conglomerato cementizio strutturale leggero per strutture in cemento armato, confezionato con 0,7 m³ d'argilla espansa strutturale 3 ÷ 12 mm per m³ d'impasto, compreso la preparazione dei cubetti, il conferimento in laboratorio per le prove dei materiali, il loro disarmo, la vibratura dei getti, la lisciatura delle facce apparenti con malta di cemento puro ed ogni altro onere occorrente per dare il conglomerato in sito ed il lavoro eseguito a perfetta regola d'arte, ed escluse le casseforme e le barre d'armatura: per lavori edili con C 20/25. cordolo di coronamento perimetrale (8,90+8,90+3,60+4,50)x0,50x0,30	3,885		
		SOMMANO m³ =	3,885	235,54	915,07
20	26	3.2.1.1 Acciaio in barre a aderenza migliorata Classi B450 C o B450 A controllato in stabilimento, in barre di qualsiasi diametro, per lavori in cemento armato, dato in opera compreso l'onere delle piegature, il filo della legatura, le eventuali saldature per giunzioni, lo sfrido e tutto quanto altro occorre per dare il lavoro eseguito a perfetta regola d'arte, compreso l'onere per la formazione dei provini ed il conferimento in laboratorio per le prove dei materiali. per strutture in cemento armato intelaiate si stimano 90 kg al mc 90 x 3,85	90,000 346,500		
		SOMMANO kg =	436,500	2,55	1.113,08
21	27	3.2.3 Casseforme per getti di conglomerati semplici o armati, di qualsiasi forma e dimensione, escluse le strutture intelaiate in cemento armato e le strutture speciali, realizzate con legname o con pannelli di lamiera monolitica d'acciaio rinforzati, di idoneo spessore, compresi piantane (o travi), morsetti a ganascia, morsetti tendifilo e tenditori, cunei bloccaggio, compreso altresì ogni altro onere e magistero per controventatura, disarmo, pulitura e accatastamento del materiale, il tutto eseguito a perfetta regola d'arte, misurate per la superficie dei casseri a contatto dei conglomerati. (8,90+8,90+3,60+4,50)x0,30 x 2	15,540		
		SOMMANO m² =	15,540	27,69	430,30
22	28	12.4.1.5 Fornitura e posa in opera di manto di copertura con tegole murate con A RIPORTARE			19.169,89

GEOM. F. DI MAJO					Pag.6
N°	N.E.P.	DESCRIZIONE	Quantita'	Prezzo Unit.	Importo
		RIPORTO			19.169,89
		malta bastarda, compresi i pezzi speciali, la formazione di colmi, diagonali, bocchette, etc. compresi le eventuali legature con filo di ferro zincato, le opere provvisionali ed ogni altro onere ed accessorio.			
		con tegole tipo Coppo siciliano			
		manto di copertura			
		mq 35,30	35,300		
		SOMMANO m² =	35,300	52,18	1.841,95
23	38	15.4.11.1			
		Fornitura e collocazione di grondaia dello sviluppo non inferiore a 35 cm fino a 50 cm, compreso zanche per il fissaggio, saldature, opere murarie, malta occorrente, pezzi speciali quali curve, angoli, innesti di pluviali ecc., ogni altro onere magistero per dare l'opera completa ed a perfetta regola d'arte.			
		in rame			
		3,60+4,20+4,20	12,000		
		SOMMANO m =	12,000	93,22	1.118,64
24	40	15.4.12.2			
		Fornitura e collocazione di pluviale in rame, compreso collari in rame per il fissaggio, eventuali saldature o opere di lattoneria, opere murarie, malta occorrente, pezzi speciali quali curve, angoli ecc., ogni altro onere magistero per dare l'opera completa ed a perfetta regola d'arte.			
		per diametro da 100 mm			
		3,00+6,00+8,00	17,000		
		SOMMANO m =	17,000	69,43	1.180,31
25	46	26.1.1.1			
		Approntamento di ponteggio in elementi portanti metallici (sistema a telaio), compreso il nolo, manutenzione e controllo per i primi 30 giorni, realizzato per interventi ad altezze superiori a m 3,50, costituito in opera compreso il carico al deposito, il trasporto sul posto, lo scarico in cantiere, il montaggio, i pianali in legno o metallo, le tavole ferma piede, i parapetti, le scale interne di collegamento tra pianale e pianale, gli ancoraggi affinché il ponteggio sia efficacemente assicurato al manufatto almeno in corrispondenza ad ogni due piani dello stesso e ad ogni due montanti, con disposizione di ancoraggio a rombo, compreso la redazione del Pi.M.U.S., la segnaletica ed ogni altro onere e magistero per dare la struttura installata nel rispetto della normativa di sicurezza vigente, escluso l'illuminazione, i teli di protezione e le mantovane.			
		munito dell'autorizzazione ministeriale di cui all'art. 131 del D.Lgs.81/2008, per ogni m² di ponteggio in opera misurato dalla base e per i primi 30 giorni a decorrere dall'ultimazione del montaggio			
		4,20 x 12,00	50,400		
		3,60 x 12,00	43,200		
		SOMMANO m² =	93,600	8,15	762,84
26	47	26.1.2			
		Nolo, manutenzione e controllo di ponteggio in elementi portanti metallici (sistema a telaio), realizzato per interventi ad altezze superiori a m 3,50, costituito in opera compreso i pianali in legno o metallo, le tavole ferma piede, i parapetti, le scale interne di collegamento tra pianale e pianale, gli ancoraggi affinché il ponteggio sia efficacemente assicurato al manufatto almeno in corrispondenza ad ogni due piani dello stesso e ad ogni due montanti, con disposizione di ancoraggio a rombo, compreso la segnaletica, il controllo della stabilità, la manutenzione ed ogni altro onere e magistero per dare la struttura installata nel rispetto della normativa di sicurezza vigente, escluso l'illuminazione.			
		A RIPORTARE			24.073,63

GEOM. F. DI MAJO					Pag.7
N°	N.E.P.	DESCRIZIONE	Quantita'	Prezzo Unit.	Importo
		RIPORTO			24.073,63
		- per ogni m² di ponteggio in opera misurato dalla base e per ciascuno dei successivi mesi o frazione di mese non inferiore a 25 giorni, dopo i primi 30 giorni			
		4,20 x 12,00 x 3 mesi	151,200		
		3,60 x 12,00 x 3 mesi	129,600		
		SOMMANO m²xmese =	280,800	1,55	435,24
27	48	26.1.3 Smontaggio ad opera ultimata di ponteggio di cui alla voce 26.1.1, compreso il carico in cantiere, il trasporto e lo scarico al deposito.			
		- per ogni m² di ponteggio in opera misurato dalla base			
		4,20 x 12,00	50,400		
		3,60 x 12,00	43,200		
		SOMMANO m² =	93,600	3,60	336,96
28	44	AP.01 Formazione di solaio di copertura con tavolato in abete sp. 2.5 cm, barriera al vapore, impermeabile di isolamento in XPS spessore di cm 5.00, telo impermeabile traspirante spessore mm. 5, massetto in cls alleggerito dello spessore cm. 5 compreso ogni onere e magistero per dare l'opera finita a completa regola d'rte.			
		mq 35,30	35,300		
		SOMMANO m² =	35,300	61,64	2.175,89
		2) Totale CORSO UMBERTO I			15.365,16
		VIA ROMA			
29	1	21.1.11 Rimozione di intonaco interno od esterno eseguito con qualsiasi mezzo, compreso l'onere del carico del materiale di risulta sul cassone di raccolta, escluso il trasporto a rifiuto.			
		Pareti piano primo e piano soppalco			
		((5,00+2,60)/2)x7,70)x 2cm	58,520		
		((5,00+2,60)/2)x7,70)x 2cm	58,520		
		(5,00x3,50)x2 cm	35,000		
		(4,70x2,65)x 2 cm	24,910		
		SOMMANO m² x cm =	176,950	4,00	707,80
30	2	21.2.10 Consolidamento di pareti mediante l'applicazione su una sola faccia di rete elettrosaldata, con tondini Ø 8 mm di acciaio a maglia quadrata di 10x10 cm, su muratura di qualsiasi genere, previa pulitura, abbondante lavaggio della superficie muraria. Sono compresi nel prezzo:l'ancoraggio della rete alla muratura tramite tondini di acciaio Ø 6 mm infissi nella muratura in numero non inferiore a 4 per metro quadrato di parete, la legatura della rete al tondino di acciaio Ø 6 mm ancorato alla muratura, la perforazione delle pareti. La sigillatura dei fori con iniezioni a pressione di malta di cemento antiritiro dosata a 300 kg di cemento tipo 32,5 R, applicazione di strato di malta cementizia a 300 kg a pasta fine di spessore non superiore a 3 cm, con l'aggiunta di additivo antiritiro, a rifinitura fratazzata, ed ogni altro onere risultante per dare l'opera compiuta a perfetta regola d'arte, compreso il carico del materiale di risulta sul cassone di raccolta, esclusi l'eventuale rimozione del vecchio intonaco da compensare a parte ed il trasporto a rifiuto.			
		Pareti piano primo e piano soppalco			
		A RIPORTARE			27.729,52

GEOM. F. DI MAJO					Pag.8
N°	N.E.P.	DESCRIZIONE	Quantita'	Prezzo Unit.	Importo
31	15	RIPORTO			27.729,52
		((((5,00+2,60)/2)x7,70)x 2cm	58,520		
		(5,00x3,50)x2 cm	35,000		
		SOMMANO m² =	93,520	72,50	6.780,20
32	4	21.9.1			
		Rincoccatura ed appiombatura di vecchie murature di pietrame e/o mattoni precedentemente stonacate, da realizzarsi con malta a base di calce idraulica e scaglie di tavelle o mattoni, compreso il tiro in alto, la movimentazione del materiale sino al luogo dell'intervento, e quanto altro occorre per dare l'opera completa a perfetta regola d'arte.- per ogni m² e per ogni cm di spessore			
		Pareti piano primo e piano soppalco			
		((((5,00+2,60)/2)x7,70)x 2cm	58,520		
33	6	9.1.1			
		Intonaco civile per interni dello spessore complessivo di 2,5 cm, costituito da un primo strato di rinzafo da 0,5 cm e da un secondo strato sestato e traversato con malta bastarda dosata con 150÷200 kg di cemento e 200 kg di calce grassa per ogni metro cubo di sabbia da 2 cm, il tutto dato su pareti verticali od orizzontali, compreso l'onere per spigoli e angoli, ed ogni altro onere e magistero per dare il lavoro finito a perfetta regola d'arte.			
		Pareti piano primo e piano soppalco			
		((((5,00+2,60)/2)x7,70)x 2cm	58,520		
34	7	21.1.25			
		Trasporto alle pubbliche discariche del comune in cui si eseguono i lavori o nella discarica del comprensorio di cui fa parte il comune medesimo o su aree autorizzate al conferimento, di sfabbri di classificabili non inquinanti provenienti da lavori eseguiti all'interno del perimetro del centro edificato, per mezzo di autocarri a cassone scarrabile, compreso il nolo del cassone, esclusi gli oneri di conferimento a discarica.			
		si stimano mc 6,00	6,000		
		SOMMANO m³ =	6,000	32,26	193,56
35	9	15.4.1.2			
		Fornitura e collocazione di punto acqua per impianto idrico per interni con distribuzione a collettore del tipo a passatore, comprensivo di valvola di sezionamento a volantino, targhetta per l'identificazione utenza e raccorderia di connessione alla tubazione e di pezzi speciali, minuteria ed accessori, opere murarie (tracce, chiusura tracce ed			
		A RIPORTARE			43.630,12

GEOM. F. DI MAJO					Pag.9
N°	N.E.P.	DESCRIZIONE	Quantita'	Prezzo Unit.	Importo
		RIPORTO			43.630,12
		attraversamenti di piccola entità) ed ogni altro onere ed accessorio per dare l'opera completa e funzionante a perfetta regola d'arte. Il prezzo è comprensivo della quota parte del collettore, e del rubinetto passatore in ottone cromato da 3/4". Per costo unitario a punto d'acqua. con tubazioni in multistrato coibentato Ø 16 mm			
		2	2,000		
		SOMMANO cad =	2,000	105,17	210,34
36	11	15.4.2.1 Fornitura e collocazione di punto di scarico e ventilazione per impianto idrico realizzato dal punto di allaccio del sanitario e fino all'innesto nella colonna di scarico e della colonna di ventilazione (queste escluse). Realizzato in tubi di PVC conforme alle norme UNI EN 1329-1, compreso di pezzi speciali, curve e raccorderia, minuteria ed accessori, opere murarie (tracce, chiusura tracce ed attraversamenti di piccola entità) e quanto altro occorrente per dare l'opera completa e funzionante a perfetta regola d'arte, nei diametri minimi indicati dalla norma UNI EN 12056-1/5. per punto di scarico acque bianche			
		2	2,000		
		SOMMANO cad =	2,000	84,23	168,46
37	12	5.2.1 Rivestimento di pareti con piastrelle di ceramica maiolicate di 1ª scelta, a tinta unica o decorate a macchina, in opera con collanti o malta bastarda compreso i pezzi speciali, l'allettamento, la stuccatura e la sigillatura dei giunti con idoneo prodotto, la completa pulitura ed ogni altro onere e magistero per dare il lavoro completo e a perfetta regola d'arte. Angolo cottura 2,00x2,20			
			4,400		
		SOMMANO m² =	4,400	50,28	221,23
38	14	21.9.2.2 Fornitura e posa in opera di intonaco cocciopesto, composto da una miscela di calce idraulica naturale priva di sali idrosolubili e cotto siciliano macinato e/o sabbie laviche, avente granulometria continua 0,1 ÷ 3 mm per restauri e recuperi architettonici, dello spessore finito non superiore a 20 mm, costituito da un primo strato (arricciatura) di 3 ÷ 5 mm. da applicare a cazzuola, un secondo strato (corpo) dello spessore non inferiore a 15 mm da applicare a fratazzo tra predisposti sestì. Il tutto dato in opera su pareti verticali od orizzontali, compreso l'onere per la formazione di spigoli e angoli, e qualunque altro onere e magistero per dare l'opera completa a perfetta regola d'arte. per esterni prospetto etserno lato cortile interno 2,50 x 4,00			
			10,000		
		SOMMANO m² =	10,000	81,82	818,20
39	3	14.1.1.1 Derivazione per punto luce semplice, interrotto o commutato, a parete o soffitto, realizzata con linea in tubazione sottotraccia a partire dalla cassetta di derivazione del locale (questa esclusa), o dal punto luce esistente, in tubi di materiale termoplastico autoestinguente del tipo pieghevole del diametro esterno pari a mm 20; fili conduttori in rame con rivestimento termoplastico tipo FS17 o H07Z1-K di sezione proporzionata al carico, compreso il conduttore di protezione. Comprese le tracce nelle murature o nel solaio, eseguite a mano o con mezzo meccanico, il loro successivo ricoprimento con malta cementizia, e l'avvicinamento del materiale di risulta al luogo di deposito. Sono compresi l'eventuale gancio a soffitto, gli accessori per le giunzioni a cassetta, la minuteria ed ogni altro onere.			
		A RIPORTARE			45.048,35

GEOM. F. DI MAJO					Pag.10
N°	N.E.P.	DESCRIZIONE	Quantita'	Prezzo Unit.	Importo
		RIPORTO			45.048,35
		con cavo di tipo FS17			
		cad =	5,000	41,90	209,50
40	5	14.1.3.1 Fornitura e posa in opera di punto di comando per punto luce semplice, interrotto, deviato, a pulsante realizzata con linea in tubazione sottotraccia a partire dalla cassetta di derivazione del locale (questa esclusa), in tubi di materiale termoplastico autoestinguente del tipo pieghevole del diametro esterno pari a mm 20; filo conduttore di fase in rame con rivestimento termoplastico tipo FS17 o H07Z1-K di sezione proporzionata al carico. Comprese le tracce nelle murature, eseguite a mano o con mezzo meccanico, il loro successivo ricoprimento con malta cementizia, e l'avvicinamento del materiale di risulta al luogo di deposito. Sono compresi la scatola da incasso per parete o cartongesso fino a 4 moduli, il telaio, i copriforo necessari, la placca in tecnopolimero, gli accessori per le giunzioni a cassetta, la minuteria ed ogni altro onere.			
		con un singolo comando interrotto o pulsante per dimmer e cavi di tipo FS17			
		cad =	5,000	45,00	225,00
41	8	14.1.8.1 Punto di collegamento di apparecchiatura elettrica monofase, trifase o trifase con neutro, realizzata con linea in tubazione sottotraccia a partire dalla cassetta di derivazione del locale (questa esclusa), o da altri punti di alimentazione del locale, in tubi di materiale termoplastico autoestinguente del tipo pieghevole del diametro esterno pari ad almeno mm 25 e comunque idoneo per garantirne la perfetta sfilabilità, fili conduttori in rame con rivestimento termoplastico tipo FS17 o H07Z1-K, compreso il conduttore di protezione. Comprese le tracce nelle murature o nel solaio, eseguite a mano o con mezzo meccanico, il loro successivo ricoprimento con malta cementizia, e l'avvicinamento del materiale di risulta al luogo di deposito. Sono compresi, gli accessori per le giunzioni a cassetta, la minuteria ed ogni altro onere.			
		monofase, conduttori tipo FS17 di sezione 1,5mm ²			
		cad =	5,000	42,60	213,00
42	10	24.3.5.3 Fornitura e collocazione di condizionatore autonomo a parete tipo monosplit a pompa di calore ad inverter funzionante con gas R32, alimentazione 230 V, monofase a 50 Hz, composto da un'unità esterna e un'interna di dimensioni compatte. L'unità esterna sarà costituita da motocondensante esterna in lamiera di acciaio zincata e verniciata, dotata di compressore ermetico rotativo ad alta efficienza con controllo digitale ad DC inverter, batteria di scambio termico e ventilatore elicoidale ad espulsione orizzontale costituita da tubi di rame e alette in alluminio con trattamento anti-corrosione, ventilatore di tipo elicoidale con motore elettrico ad induzione accoppiato direttamente, valvola di espansione motorizzata, circuito frigorifero completo di filtri, pressostati di minima e di massima e accessori di sicurezza. L'unità interna sarà dotata di attacchi refrigeranti e scarico condensa sul lato posteriore, pannello di controllo con interruttore di tipo on/off sul fronte macchina, ventilatore a flusso incrociato, velocità a 5 gradini e in modalità automatica, scambiatore di calore con tubi di rame e alette in alluminio, filtri facilmente lavabili, bacinella condensa completa di scarico isolato, controllo della temperatura ambiente, morsettiera a 3 cavi più terra per l'alimentazione dell'unità e il collegamento alla sezione esterna, telecomando ad infrarossi con display a cristalli liquidi. Conforme alla direttiva 93/68/CEE (marcatura CE); conforme alla direttiva 2004/108/CE (compatibilità elettromagnetica). Compreso le staffe a parete, la realizzazione delle			
		A RIPORTARE			45.695,85

GEOM. F. DI MAJO					Pag.11
N°	N.E.P.	DESCRIZIONE	Quantita'	Prezzo Unit.	Importo
		RIPORTO			45.695,85
		linee idrauliche ed elettriche per una distanza massima tra unità interna ed esterna fino a 5 metri, le tubazioni in rame e la tubazione di scarico condensa in tubo di materiale plastico flessibile, le necessarie opere murarie (apertura e chiusura traccia ecc.) e quanto altro occorra per dare l'opera completa e funzionante a perfetta regola d'arte. potenza frigorifera non inferiore a 3,4 kW, potenza termica non inferiore a 4,0 kW (t.I. 27°C b.s. / 19°C b.u. - t.E. 35°C b.s.), pressione sonora non inferiore a 39-26-23 dB(A) 2	2,000		
		SOMMANO cad =	2,000	1.121,98	2.243,96
43	13	5.1.37 Fornitura e posa in opera di parquet massiccio tradizionale senza incastro, di formato medio- piccolo, realizzato con listoni in Iroko di spessore variabile dai 10 ai 15 mm, di formato anch'esso variabile, larghezza 70/90 mm lunghezza 400/500 mm, posato non appena il sottofondo ha raggiunto il giusto grado di maturazione, con collante poliuretanico, steso con spatola dentata su massetto perfettamente pulito, imprimendo la giusta pressione sul listello in modo da garantire un perfetto ancoraggio. Successiiva levigatura, eseguita dopo 20/30 gg dalla fine della posa in opera, in ambienti ultimati e muniti di serramenti, con temperatura non inferiore ai 15° C. La levigatura sarà eseguita con macchina levigatrice a rullo di gomma effettuata in diagonale in due passate con diversa grana di carta abrasiva. Di seguito si eseguirà la stuccatura a pieno, con stucco formato da vernice e polvere fine di legno levigato stesso a spatola. Successiva fase in due mani di levigatura. Infine si procederà alla verniciatura in condizioni ambientali identiche a quelle della levigatura, in quattro mani con pennelli a setole naturali o rullo ovattato, su superficie pulita, con vernice ad acqua con aggiunta di induritore al fine di raggiungere resistenze superiori. Il tutto per dare l'opera finita e a perfetta regola d'arte. piano primo mq 32,00 piano soppalco mq 12,60	32,000 12,600		
		SOMMANO m² =	44,600	73,44	3.275,42
44	16	12.3.4 Fornitura e posa in opera di controsoffitto in cartongesso dello spessore di 10 mm, compresa la struttura in profili d'acciaio zincato dello spessore minimo di 6/10 di mm, fissato con viti zincate o fosfatate appositamente stuccate, i pendini di sospensione, la sigillatura dei giunti con garze a nastro e successiva rasatura degli stessi; e quanto altro necessario per dare il lavoro finito a regola d'arte. Rivestimento zona angolo cottura 3,50x2,35 3,35x2,35	8,225 7,873		
		SOMMANO m² =	16,098	37,69	606,73
45	29	24.2.4.1 Fornitura e collocazione di elemento scaldante in alluminio pressofuso ad alta resa avente spessore mozzo pari a 100 mm compreso i collegamenti idraulici, le opere murarie necessarie, quota parte dei tappi, nipless, scaricatore manuale d'aria, raccorderia e mensole di fissaggio e quanto altro occorra per dare l'opera completa e funzionante a perfetta regola d'arte. interasse mozzi 500mm, potenza emessa secondo UNI-EN 442 127 W n. 20	20,000		
		SOMMANO cad =	20,000	29,86	597,20
46	31	24.2.11.1 Fornitura e collocazione di caldaia murale a gas a condensazione a camera stagna e a tiraggio forzato per impianto di riscaldamento e			
		A RIPIORTARE			52.419,16

GEOM. F. DI MAJO					Pag.12
N°	N.E.P.	DESCRIZIONE	Quantita'	Prezzo Unit.	Importo
		RIPORTO			52.419,16
		produzione acqua calda sanitaria, costituita da:- mantello esterno in lamiera, assemblati in modo da permettere una facile accessibilità alla caldaia;- bruciatore gas modulante;- accensione automatica e controllo a ionizzazione di gas;- scambiatore di calore fumi/acqua;- camera di combustione a struttura metallica rivestita e protetta;- ventilatore di estrazione fumi a velocità variabile;- trasduttore di pressione differenziale per il controllo della velocità del ventilatore;- scambiatore sanitario;- gruppo di distribuzione idraulica con by-pass automatico, valvola a tre vie elettrica e flussostato di attivazione sanitaria;-termostato per la regolazione dell'acqua;- sonde caldaia di tipo NtC;-prese per analisi della combustione;- sistema antigelo;- sistema antibloccaggio del circolatore e delle valvole a tre vie;- termostato limite;- pressostato di acqua di minima;- pressostato per controllo portata aria-fumi;- circolatore ad alta prevalenza con separatore di aria;- vaso di espansione circuito caldaia;- grado di protezione elettrica IPX5D;- interruttore termico automatico di regolazione;- interruttore termico automatico di blocco;- pressostato di blocco;- termometro con pozzetto per il termometro di controllo;- manometro con flangia per il manometro di controllo;- valvole gas completa di stabilizzatore e lenta accensione;- valvola sfogo aria.Compreso la fornitura in opera del condotto coassiale di scarico gas, il collegamento alla rete elettrica, alla rete idrica, alla rete combustibile, alla canna fumaria, la raccorderia, le opere murarie per il fissaggio a muro ed i ripristini e quanto altro occorra per dare l'opera completa e funzionante a perfetta regola d'arte.- potenza termica nominale 24 kW (80°/60°);- potenza termica ridotta 2,4 kW;- rendimento utile a Pn max non inferiore al 96% (80°/60°);- rendimento utile a Pn parzializzata al 30% non inferiore al 100%;- potenza termica nominale sanitario 25 kW;-pressione max di esercizio di riscaldamento 3 bar;- pressione max di esercizio sanitario 6 bar;- temperatura max ammessa 80°C-producibilità acqua calda sanitaria (Dt=25°C) non inferiore a 14 l/min. portata termica nominale 25 kW 1	1,000		
		SOMMANO cad =	1,000	3.297,57	3.297,57
47	34	A CORPO SC 1 Fornitura Scala Prefabbricata in legno/ferro da posizionare tra il piano terra ed il piano primo completa di ogni onere e magistero per dare l'opera completa ed a perfetta regola d'arte. n. 1	1,000		
		SOMMANO =	1,000	2.800,00	2.800,00
48	36	A CORPO SC 2 Fornitura Scala Prefabbricata in legno/ferro da posizionare tra il piano primo ed il soppalco completa di ogni onere e magistero per dare l'opera completa ed a perfetta regola d'arte. n. 1	1,000		
		SOMMANO =	1,000	1.800,00	1.800,00
49	43	IMPIANTI Completamento impianto idrico ed elettrico mediante la fornitura e collocazione di ogni onere e magistero per dare l'opera completa ed a perfetta regola d'arte. n. 1	1,000		
		SOMMANO =	1,000	1.800,00	1.800,00
		3) Totale VIA ROMA			35.095,01
		A RIPORTARE			62.116,73

GEOM. F. DI MAJO				Pag. 13
RIEPILOGO CAPITOLI	Pag.	Importo Paragr.	Importo subCap.	IMPORTO
	1			62.116,73
MURO CAMPELLA	1	11.656,56		
CORSO UMBERTO I	4	15.365,16		
VIA ROMA	7	35.095,01		
SOMMANO I LAVORI				€ 62.116,73
(sicurezza inclusa)			2.136,50	
Oneri speciali di sicurezza, già inclusi nei lavori			2.304,23	
a detrarre			4.440,73	€ 4.440,73
Importo dei lavori a base d'asta soggetti a ribasso				€ 57.676,00
Totale oneri della sicurezza (7,149008% sull'importo dei lavori)			4.440,73	
SOMME A DISPOSIZIONE AMMINISTRAZIONE				
ONERI DI CONFERIMENTO A DISCARICA IVA COMPRESA			3.000,00	
IVA su lavori [62116,73*0,22]			13.665,68	
DIREZIONE LAVORI, MISURA, CONTABILITA' E COLLAUDO IVA E ONERI COMPRESI			2.700,00	
RELAZIONE GEOLOGICA IVA E ONERI COMPRESI			500,00	
IMPREVISTI			2.185,92	
TOTALE SOMME A DISPOSIZIONE AMMINISTRAZIONE			22.051,60	22.051,60
IMPORTO COMPLESSIVO DEI LAVORI				€ 84.168,33

GRATTERI li 04/05/2022

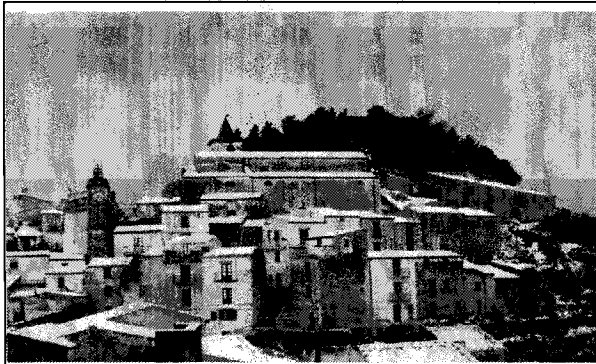

COMUNE DI GRATTERI
Città Metropolitana di Palermo
- UFFICIO TECNICO -

Decreto Ministero dell'Interno del 18.01.2022 – Progetto esecutivo degli interventi di messa in sicurezza e abbattimento delle barriere architettoniche di vari siti e immobili comunali - Art. 30, comma 14-bis, del decreto legge 30 aprile 2019, n. 34 e s.m.i. - CUP D49D22000190005.

ALLEGATI:

- ☐ Relazione Tecnica illustrativa
- ☐ Computo metrico estimativo
- ☒ Analisi dei prezzi
- ☐ Elenco dei prezzi
- ☐ Elaborati grafici
- ☐ Quadro economico
- ☐ Capitolato d'appalto
- ☐ Cronoprogramma
- ☐ PSC

DATA

04 MAG 2022



IL R.U.P.
(Geom. A. Capuana)

IL PROGETTISTA
(Geom. F. Di Majo)

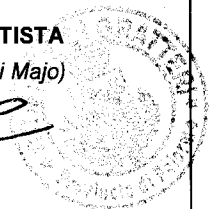

Comune di GRATTERI

Provincia
PALERMO

ANALISI PREZZI

OGGETTO

Progetto esecutivo degli interventi di messa in sicurezza e abbattimento delle barriere architettoniche di vari siti e immobili comunali - Decreto Ministero dell'Interno del 18.01.2022 - Art. 30, comma 14-bis, del decreto legge 30 aprile 2019, n. 34 e s.m.i.- CUP D49D22000190005

COMMITTENTE

COMUNE DI GRATTERI

IL PROGETTISTA
Geom. F. Di Majo

1) A.P.1 Formazione di solaio di copertura in legno in opera, su travi in legno da compensarsi a parte, formato da uno strato di tavolato in abete dello spessore minimo di cm. 2,5, barriera al vapore, pannello di isolamento in XPS spessore di cm. 5,00, telo impermeabile traspirante spessore mm. 5, massetto in cls alleggerito dello spessore di cm. 5, compreso ogni onere e magistero per dare l'opera completa ed a perfetta regola d'arte.

Codice	DESCRIZIONE	U.M.	Prezzo Unit	Quantita'	Totale
MAN 01	Operaio comune 1° livello	h	22,55	0,4	9,02
MAN 02	Operaio qualificato 2° livello	h	25,13	0,3	7,54
MAT. 02	Tavole di abete piallate da un lato, del (1) 1	m²	12,50	(1) 1	12,50
MAT. 05	Barriera al vapore	m²	1,00	1	1,00
MAT. 07	Pannello in XPS "Polistirene Estruso Sin	m²	5,00	1	5,00
MAT. 06	Telo impermeabile traspirante	m²	1,00	1	1,00
5.1.11.2	Massetto di sottofondo isolante per rea	m²	16,02	1	16,02
TOTALE					52,08
15% Spese Generali su € 36,06 di cui Oneri sicurezza () per €					5,41
10% Utile Impresa su € 41,47					4,15
PREZZO					61,64
PREZZO DI APPLICAZIONE €/m²					61,64

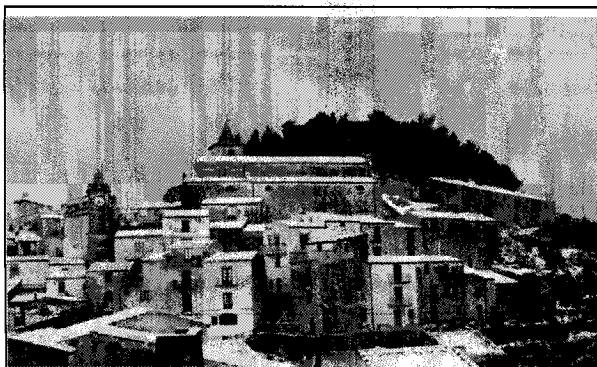

COMUNE DI GRATTERI
Città Metropolitana di Palermo
- UFFICIO TECNICO -

Decreto Ministero dell'Interno del 18.01.2022 – Progetto esecutivo degli interventi di messa in sicurezza e abbattimento delle barriere architettoniche di vari siti e immobili comunali - Art. 30, comma 14-bis, del decreto legge 30 aprile 2019, n. 34 e s.m.i. - CUP D49D22000190005.

ALLEGATI:

- ☐ Relazione Tecnica illustrativa
- ☐ Computo metrico estimativo
- ☐ Analisi dei prezzi
- ☒ Elenco dei prezzi
- ☐ Elaborati grafici
- ☐ Quadro economico
- ☐ Capitolato d'appalto
- ☐ Cronoprogramma
- ☐ PSC

DATA

04/06/2022



IL R.U.R.
(Geom. A. Capuano)

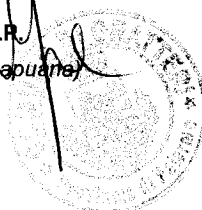

IL PROGETTISTA
(Geom. F. Di Majo)

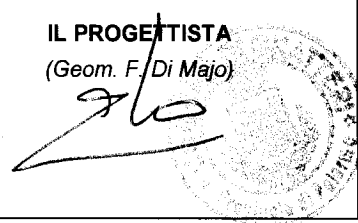

Comune di GRATTERI

Provincia
PALERMO

ELENCO PREZZI

OGGETTO

Progetto esecutivo degli interventi di messa in sicurezza e abbattimento delle barriere architettoniche di vari siti e immobili comunali - Decreto Ministero dell'Interno del 18.01.2022 - Art. 30, comma 14-bis, del decreto legge 30 aprile 2019, n. 34 e s.m.i.- CUP D49D22000190005

COMMITTENTE

COMUNE DI GRATTERI

IL PROGETTISTA
Geom. F. Di Majo

GEOM. F. DI MAJO				Pag. 1
N.E.P.	Codice Art.	DESCRIZIONE	Unità Misura	Prezzo Unit
		Voci Finite senza Analisi		
121.1.11		Rimozione di intonaco interno od esterno eseguito con qualsiasi mezzo, compreso l'onere del carico del materiale di risulta sul cassone di raccolta, escluso il trasporto a rifiuto. EURO QUATTRO/00	€/metroquadrato centimetro	4,00
221.2.10		Consolidamento di pareti mediante l'applicazione su una sola faccia di rete elettrosaldata, con tondini Ø 8 mm di acciaio a maglia quadrata di 10x10 cm, su muratura di qualsiasi genere, previa pulitura, abbondante lavaggio della superficie muraria. Sono compresi nel prezzo: l'ancoraggio della rete alla muratura tramite tondini di acciaio Ø 6 mm infissi nella muratura in numero non inferiore a 4 per metro quadrato di parete, la legatura della rete al tondino di acciaio Ø 6 mm ancorato alla muratura, la perforazione delle pareti. La sigillatura dei fori con iniezioni a pressione di malta di cemento antiritiro dosata a 300 kg di cemento tipo 32,5 R, applicazione di strato di malta cementizia a 300 kg a pasta fine di spessore non superiore a 3 cm, con l'aggiunta di additivo antiritiro, a rifinitura fratazzata, ed ogni altro onere risultante per dare l'opera compiuta a perfetta regola d'arte, compreso il carico del materiale di risulta sul cassone di raccolta, esclusi l'eventuale rimozione del vecchio intonaco da compensare a parte ed il trasporto a rifiuto. EURO SETTANTADUE/50		
314.1.1.1		Derivazione per punto luce semplice, interrotto o commutato, a parete o soffitto, realizzata con linea in tubazione sottotraccia a partire dalla cassetta di derivazione del locale (questa esclusa), o dal punto luce esistente, in tubi di materiale termoplastico autoestinguente del tipo pieghevole del diametro esterno pari a mm 20; fili conduttori in rame con rivestimento termoplastico tipo FS17 o H07Z1-K di sezione proporzionata al carico, compreso il conduttore di protezione. Comprese le tracce nelle murature o nel solaio, eseguite a mano o con mezzo meccanico, il loro successivo ricoprimento con malta cementizia, e l'avvicinamento del materiale di risulta al luogo di deposito. Sono compresi l'eventuale gancio a soffitto, gli accessori per le giunzioni a cassetta, la minuteria ed ogni altro onere. con cavo di tipo FS17 EURO QUARANTAUNO/90	€/metro quadrato	72,50
49.1.1		Intonaco civile per interni dello spessore complessivo di 2,5 cm, costituito da un primo strato di rinaffo da 0,5 cm e da un secondo strato sestiato e traversato con malta bastarda dosata con 150÷200 kg di cemento e 200 kg di calce grassa per ogni metro cubo di sabbia da 2 cm, il tutto dato su pareti verticali od orizzontali, compreso l'onere per spigoli e angoli, ed ogni altro onere e magistero per dare il lavoro finito a perfetta regola d'arte. EURO VENTIDUE/12		
514.1.3.1		Fornitura e posa in opera di punto di comando per punto luce semplice, interrotto, deviato, a pulsante realizzata con linea in tubazione sottotraccia a partire dalla cassetta di derivazione del locale (questa esclusa), in tubi di materiale termoplastico autoestinguente del tipo pieghevole del diametro esterno pari a mm 20; filo conduttore di fase in rame con rivestimento termoplastico tipo FS17 o H07Z1-K di sezione proporzionata al carico. Comprese le tracce nelle murature, eseguite a mano o con mezzo meccanico, il loro successivo ricoprimento con malta cementizia, e l'avvicinamento del materiale di risulta al luogo di deposito. Sono compresi la scatola da incasso per parete o cartongesso fino a 4 moduli, il telaio, i copriforo necessari, la placca in tecnopolimero, gli accessori per le giunzioni a cassetta, la minuteria ed ogni altro onere. con un singolo comando interrotto o pulsante per dimmer e cavi di tipo FS17 EURO QUARANTACINQUE/00	€/cadauno	41,90
69.1.5		Strato di finitura per interni su superfici già intonacate con tonachina premiscelata a base di calce idrata ed inerti selezionati (diametro massimo dell'inerte 0,1 mm), dato in opera con cazzuola americana per ottenere superfici piane e lisce di aspetto marmorizzato, su pareti verticali od orizzontali, compreso l'onere per spigoli e angoli, ed ogni altro onere e magistero per dare il lavoro finito a perfetta regola d'arte.		

GEOM. F. DI MAJO				Pag. 2
N.E.P.	Codice Art.	DESCRIZIONE	Unità Misura	Prezzo Unit
		EURO SEDICI/76	€/metro quadrato	16,76
721.1.25		Trasporto alle pubbliche discariche del comune in cui si eseguono i lavori o nella discarica del comprensorio di cui fa parte il comune medesimo o su aree autorizzate al conferimento, di sfabbricidi classificabili non inquinanti provenienti da lavori eseguiti all'interno del perimetro del centro edificato, per mezzo di autocarri a cassone scarrabile, compreso il nolo del cassone, esclusi gli oneri di conferimento a discarica.		
		EURO TRENTADUE/26	€/metro cubo	32,26
814.1.8.1		Punto di collegamento di apparecchiatura elettrica monofase, trifase o trifase con neutro, realizzata con linea in tubazione sottotraccia a partire dalla cassetta di derivazione del locale (questa esclusa), o da altri punti di alimentazione del locale, in tubi di materiale termoplastico autoestinguente del tipo pieghevole del diametro esterno pari ad almeno mm 25 e comunque idoneo per garantirne la perfetta sfilabilità, fili conduttori in rame con rivestimento termoplastico tipo FS17 o H07Z1-K, compreso il conduttore di protezione. Compresa le tracce nelle murature o nel solaio, eseguite a mano o con mezzo meccanico, il loro successivo ricoprimento con malta cementizia, e l'avvicinamento del materiale di risulta al luogo di deposito. Sono compresi, gli accessori per le giunzioni a cassetta, la minuteria ed ogni altro onere. monofase, conduttori tipo FS17 di sezione 1,5mm ²		
		EURO QUARANTADUE/60	€/cadauno	42,60
915.4.1.2		Fornitura e collocazione di punto acqua per impianto idrico per interni con distribuzione a collettore del tipo a passatore, comprensivo di valvola di sezionamento a volantino, targhetta per l'identificazione utenza e raccorderia di connessione alla tubazione e di pezzi speciali, minuteria ed accessori, opere murarie (tracce, chiusura tracce ed attraversamenti di piccola entità) ed ogni altro onere ed accessorio per dare l'opera completa e funzionante a perfetta regola d'arte. Il prezzo è comprensivo della quota parte del collettore, e del rubinetto passatore in ottone cromato da 3/4". Per costo unitario a punto d'acqua.		
		con tubazioni in multistrato coibentato Ø 16 mm		
		EURO CENTOCINQUE/17	€/cadauno	105,17
1024.3.5.3		Fornitura e collocazione di condizionatore autonomo a parete tipo monosplit a pompa di calore ad inverter funzionante con gas R32, alimentazione 230 V, monofase a 50 Hz, composto da un'unità esterna e un'interna di dimensioni compatte. L'unità esterna sarà costituita da motocondensante esterna in lamiera di acciaio zincata e verniciata, dotata di compressore ermetico rotativo ad alta efficienza con controllo digitale ad DC inverter, batteria di scambio termico e ventilatore elicoidale ad espulsione orizzontale costituita da tubi di rame e alette in alluminio con trattamento anti-corrosione, ventilatore di tipo elicoidale con motore elettrico ad induzione accoppiato direttamente, valvola di espansione motorizzata, circuito frigorifero completo di filtri, pressostati di minima e di massima e accessori di sicurezza. L'unità interna sarà dotata di attacchi refrigeranti e scarico condensa sul lato posteriore, pannello di controllo con interruttore di tipo on/off sul fronte macchina, ventilatore a flusso incrociato, velocità a 5 gradini e in modalità automatica, scambiatore di calore con tubi di rame e alette in alluminio, filtri facilmente lavabili, bacinella condensa completa di scarico isolato, controllo della temperatura ambiente, morsettiera a 3 cavi più terra per l'alimentazione dell'unità e il collegamento alla sezione esterna, telecomando ad infrarossi con display a cristalli liquidi. Conforme alla direttiva 93/68/CEE (marcatura CE); conforme alla direttiva 2004/108/CE (compatibilità elettromagnetica). Compreso le staffe a parete, la realizzazione delle linee idrauliche ed elettriche per una distanza massima tra unità interna ed esterna fino a 5 metri, le tubazioni in rame e la tubazione di scarico condensa in tubo di materiale plastico flessibile, le necessarie opere murarie (apertura e chiusura traccia ecc.) e quanto altro occorra per dare l'opera completa e funzionante a perfetta regola d'arte.		
		potenza frigorifera non inferiore a 3,4 kW, potenza termica non inferiore a 4,0 kW (t.I. 27°C b.s. / 19°C b.u. - t.E. 35°C b.s.), pressione sonora non inferiore a 39-26-23 dB(A)		

GEOM. F. DI MAJO				Pag. 3
N.E.P.	Codice Art.	DESCRIZIONE	Unità Misura	Prezzo Unit
		EURO MILLECENTOVENTIUNO/98	€/cadauno	1.121,98
11	15.4.2.1	Fornitura e collocazione di punto di scarico e ventilazione per impianto idrico realizzato dal punto di allaccio del sanitario e fino all'innesto nella colonna di scarico e della colonna di ventilazione (queste escluse). Realizzato in tubi di PVC conforme alle norme UNI EN 1329-1, compreso di pezzi speciali, curve e raccorderia, minuteria ed accessori, opere murarie (tracce, chiusura tracce ed attraversamenti di piccola entità) e quanto altro occorrente per dare l'opera completa e funzionante a perfetta regola d'arte, nei diametri minimi indicati dalla norma UNI EN 12056-1/5. per punto di scarico acque bianche		
		EURO OTTANTAQUATTRO/23	€/cadauno	84,23
125	2.1	Rivestimento di pareti con piastrelle di ceramica maiolicate di 1ª scelta, a tinta unica o decorate a macchina, in opera con collanti o malta bastarda compreso i pezzi speciali, l'allettamento, la stuccatura e la sigillatura dei giunti con idoneo prodotto, la completa pulitura ed ogni altro onere e magistero per dare il lavoro completo e a perfetta regola d'arte.		
		EURO CINQUANTA/28	€/metro quadrato	50,28
135	1.37	Fornitura e posa in opera di parquet massiccio tradizionale senza incastro, di formato medio- piccolo, realizzato con listoni in Iroko di spessore variabile dai 10 ai 15 mm, di formato anch'esso variabile, larghezza 70/90 mm lunghezza 400/500 mm, posato non appena il sottofondo ha raggiunto il giusto grado di maturazione, con collante poliuretanico, steso con spatola dentata su massetto perfettamente pulito, imprime la giusta pressione sul listello in modo da garantire un perfetto ancoraggio. Successiiva levigatura, eseguita dopo 20/30 gg dalla fine della posa in opera, in ambienti ultimati e muniti di serramenti, con temperatura non inferiore ai 15° C. La levigatura sarà eseguita con macchina levigatrice a rullo di gomma effettuata in diagonale in due passate con diversa grana di carta abrasiva. Di seguito si eseguirà la stuccatura a pieno, con stucco formato da vernice e polvere fine di legno levigato stesso a spatola. Successiva fase in due mani di levigatura. Infine si procederà alla verniciatura in condizioni ambientali identiche a quelle della levigatura, in quattro mani con pennelli a setole naturali o rullo ovattato, su superficie pulita, con vernice ad acqua con aggiunta di induritore al fine di raggiungere resistenze superiori. Il tutto per dare l'opera finita e a perfetta regola d'arte.		
		EURO SETTANTATRE/44	€/metro quadrato	73,44
142	1.9.2.2	Fornitura e posa in opera di intonaco cocciopesto, composto da una miscela di calce idraulica naturale priva di sali idrosolubili e cotto siciliano macinato e/o sabbie laviche, avente granulometria continua 0,1 ÷ 3 mm per restauri e recuperi architettonici, dello spessore finito non superiore a 20 mm, costituito da un primo strato (arricciatura) di 3 ÷ 5 mm. da applicare a cazzuola, un secondo strato (corpo) dello spessore non inferiore a 15 mm da applicare a fratazzo tra predisposti sestri. Il tutto dato in opera su pareti verticali od orizzontali, compreso l'onere per la formazione di spigoli e angoli, e qualunque altro onere e magistero per dare l'opera completa a perfetta regola d'arte. per esterni		
		EURO OTTANTAUNO/82	€/metro quadrato	81,82
152	1.9.1	Rincoccatura ed appiombatura di vecchie murature di pietrame e/o mattoni precedentemente stonacate, da realizzarsi con malta a base di calce idraulica e scaglie di tavole o mattoni, compreso il tiro in alto, la movimentazione del materiale sino al luogo dell'intervento, e quanto altro occorre per dare l'opera completa a perfetta regola d'arte.- per ogni m² e per ogni cm di spessore		
		EURO DICIASSETTE/49	€/metroquadrato x centimetro	17,49
16	12.3.4	Fornitura e posa in opera di controsoffitto in cartongesso dello spessore di 10 mm, compresa la struttura in profili d'acciaio zincato dello spessore minimo di 6/10 di mm, fissato con viti zincate o fosfatate appositamente stuccate, i pendini di sospensione, la sigillatura dei giunti con garze a nastro e successiva rasatura degli stessi; e quanto altro necessario per dare il lavoro finito a regola d'arte.		

GEOM. F. DI MAJO				Pag. 4
N.E.P.	Codice Art.	DESCRIZIONE	Unità Misura	Prezzo Unit
		EURO TRENTASETTE/69	€/metro quadrato	37,69
1721.1.1		Taglio a sezione obbligata di muratura di qualsiasi tipo (esclusi i calcestruzzi), forma e spessore, per ripresa in breccia, per apertura di vani e simili, compreso il carico del materiale di risulta sul cassone di raccolta, escluso il trasporto a rifiuto.		
		EURO TRECENTOTRENTATRE/12	€/metro cubo	333,12
1821.1.20		Scomposizione di manto di tegole di qualsiasi tipo, compresi la selezione, pulitura ed accatastamento per il successivo impiego.		
		EURO QUINDICI/64	€/metro quadrato	15,64
191.1.1.1		Scavo di sbancamento per qualsiasi finalità, per lavori da eseguirsi in ambito extraurbano, eseguito con mezzo meccanico, anche in presenza d'acqua con tirante non superiore a 20 cm, inclusi la rimozione di sovrastrutture stradali e di muri a secco comunque calcolati come volume di scavo, alberi e ceppaie di dimensioni inferiori a quelle delle voci 1.6.1 e 1.6.2, eseguito secondo le sagome prescritte anche a gradoni, compresi gli interventi anche a mano per la regolarizzazione del fondo, delle superfici dei tagli e la profilatura delle pareti, nonché il paleggiamento, il carico su mezzo di trasporto, il trasporto a rilevato o a rinterro nell'ambito del cantiere fino alla distanza di 1000 m, il ritorno a vuoto, compreso l'onere per il prelievo dei campioni (da effettuarsi in contraddittorio tra la D.L. e l'impresa), il confezionamento dei cubetti, questo da compensarsi a parte con il relativo prezzo (capitolo 20), da sottoporre alle prove di schiacciamento ed ogni altro onere per dare l'opera completa a perfetta regola d'arte. Sono esclusi gli accertamenti e le verifiche tecniche obbligatorie previsti dal C.S.A.		
		in terreni costituiti da argille, limi, sabbie, ghiaie, detriti e alluvioni anche contenenti elementi lapidei di qualsiasi resistenza e di volume non superiore a 0,5 m³, sabbie e ghiaie anche debolmente cementate e rocce lapidee fessurate, di qualsiasi resistenza con superfici di discontinuità poste a distanza media l'una dall'altra fino a 30 cm attaccabili da idoneo mezzo di escavazione di adeguata potenza non inferiore ai 45 kW		
		EURO QUATTRO/26	€/metro cubo	4,26
2021.1.21		Scomposizione di piccola orditura e/o tavolato in legno (esclusa la grossa armatura), compresi la scelta e l'accatastamento del materiale utilizzabile ed il carico del materiale di risulta sul cassone di raccolta, escluso il trasporto a rifiuto.		
		EURO SEI/58	€/metro quadrato	6,58
211.1.5.1		Scavo a sezione obbligata, per qualsiasi finalità, per lavori da eseguirsi in ambito extraurbano, eseguito con mezzo meccanico fino alla profondità di 2,00 m dal piano di sbancamento o, in mancanza di questo dall'orlo medio del cavo, eseguito a sezione uniforme, a gradoni, anche in presenza di acqua con tirante non superiore a 20 cm, alberi e ceppaie di dimensioni inferiori a quelle delle voci 1.6.1 e 1.6.2, escluse le armature di qualsiasi tipo anche a cassa chiusa, occorrenti per le pareti, compresi il paleggio, il sollevamento, il carico, il trasporto delle materie nell'ambito del cantiere fino alla distanza di 1000 m o l'accatastamento delle materie riutilizzabili lungo il bordo del cavo, gli aggettamenti, la regolarizzazione delle pareti e del fondo eseguita con qualsiasi mezzo, compreso l'onere per il prelievo dei campioni (da effettuarsi in contraddittorio tra la D.L. e l'Impresa), il confezionamento dei cubetti questo da compensarsi a parte con il relativo prezzo (capitolo 20), da sottoporre alle prove di schiacciamento ed ogni altro onere per dare l'opera completa a perfetta regola d'arte. Sono esclusi gli accertamenti e le verifiche tecniche obbligatorie previsti dal C.S.A.		
		in terreni costituiti da limi, argille, sabbie, ghiaie, detriti e alluvioni anche contenenti elementi lapidei di qualsiasi resistenza e di volume non superiore a 0,5 m³, sabbie e ghiaie anche debolmente cementate e rocce lapidee fessurate, di qualsiasi resistenza con superfici di discontinuità poste a distanza media l'una dall'altra fino a 30 cm attaccabili da idoneo mezzo di escavazione di adeguata potenza non inferiore ai 45 kW		
		EURO CINQUE/11	€/metro cubo	5,11
2221.1.22		Scomposizione di grossa armatura di tetti (arcarecci e capriate) compresi la		

GEOM. F. DI MAJO				Pag. 5
N.E.P.	Codice Art.	DESCRIZIONE	Unità Misura	Prezzo Unit
		scelta e l'accatastamento del materiale utilizzabile ed il carico del materiale di risulta sul cassone di raccolta, escluso il trasporto a rifiuto. EURO DICIOOTTO/56	€/metro quadrato	18,56
2321.5.3		Travi in legno lamellare, di qualsiasi lunghezza e sezione, fornite e poste in opera per ossatura di solai, compresi il taglio, la carbolineatura o catramatura sulle parti da murare, incluso il taglio di incastri e fori nelle murature e la successiva suggellatura degli stessi. EURO MILLECINQUECENTOOTTANTATRE/05	€/metro cubo	1.583,05
241.2.5.1		trasporto di materie, provenienti da scavi – demolizioni, a rifiuto alle discariche del Comune in cui si eseguono i lavori o alla discarica del comprensorio di cui fa parte il Comune medesimo, autorizzate al conferimento di tali rifiuti, o su aree preventivamente acquisite dal Comune ed autorizzate dagli organi competenti, e per il ritorno a vuoto. Escluso l'eventuale onere di accesso alla discarica, da compensarsi a parte. Per ogni m³ di scavo o demolizione misurato in sito e per ogni chilometro. per materie provenienti dagli scavi o dalle demolizioni di cui alle voci: 1.1.1. – 1.1.2 – 1.1.3 – 1.1.5 – 1.1.8 – 1.3.4 - 1.4.1.2 - 1.4.2.2 -1.4.3 eseguiti in ambito extraurbano EURO ZERO/55	€/m³ x km	0,55
253.1.7		Conglomerato cementizio strutturale leggero per strutture in cemento armato, confezionato con 0,7 m³ d'argilla espansa strutturale 3 ÷ 12 mm per m³ d'impasto, compreso la preparazione dei cubetti, il conferimento in laboratorio per le prove dei materiali, il loro disarmo, la vibratura dei getti, la lisciatura delle facce apparenti con malta di cemento puro ed ogni altro onere occorrente per dare il conglomerato in sito ed il lavoro eseguito a perfetta regola d'arte, ed escluse le casseforme e le barre d'armatura: per lavori edili con C 20/25. EURO DUECENTOTRENTACINQUE/54	€/metro cubo	235,54
263.2.1.1		Acciaio in barre a aderenza migliorata Classi B450 C o B450 A controllato in stabilimento, in barre di qualsiasi diametro, per lavori in cemento armato, dato in opera compreso l'onere delle piegature, il filo della legatura, le eventuali saldature per giunzioni, lo sfrido e tutto quanto altro occorre per dare il lavoro eseguito a perfetta regola d'arte, compreso l'onere per la formazione dei provini ed il conferimento in laboratorio per le prove dei materiali. per strutture in cemento armato intelaiate EURO DUE/55	€/chilogrammo	2,55
273.2.3		Casseforme per getti di conglomerati semplici o armati, di qualsiasi forma e dimensione, escluse le strutture intelaiate in cemento armato e le strutture speciali, realizzate con legname o con pannelli di lamiera monolitica d'acciaio rinforzati, di idoneo spessore, compresi piantane (o travi), morsetti a ganascia, morsetti tendifilo e tenditori, cunei bloccaggio, compreso altresì ogni altro onere e magistero per controventatura, disarmo, pulitura e accatastamento del materiale, il tutto eseguito a perfetta regola d'arte, misurate per la superficie dei casseri a contatto dei conglomerati. EURO VENTISETTE/69	€/metro quadrato	27,69
2812.4.1.5		Fornitura e posa in opera di manto di copertura con tegole murate con malta bastarda, compresi i pezzi speciali, la formazione di colmi, diagonali, bocchette, etc. compresi le eventuali legature con filo di ferro zincato, le opere provvisorie ed ogni altro onere ed accessorio. con tegole tipo Coppo siciliano EURO CINQUANTADUE/18	€/metro quadrato	52,18
2924.2.4.1		Fornitura e collocazione di elemento scaldante in alluminio pressofuso ad alta resa avente spessore mozzo pari a 100 mm compreso i collegamenti idraulici, le opere murarie necessarie, quota parte dei tappi, nipless, scaricatore manuale d'aria, raccorderia e mensole di fissaggio e quanto altro occorra per dare l'opera completa e funzionante a perfetta regola d'arte. interasse mozzi 500mm, potenza emessa secondo UNI-EN 442 127 W EURO VENTINOVE/86	€/cadauno	29,86
303.1.2.5		Conglomerato cementizio per strutture in cemento armato in ambiente secco		

GEOM. F. DI MAJO				Pag. 6
N.E.P.	Codice Art.	DESCRIZIONE	Unità Misura	Prezzo Unit
		<p>classe d'esposizione X0 (UNI 11104), in ambiente umido senza gelo classe d'esposizione XC1, XC2 (UNI 11104); classe di consistenza S3 - consistenza semi fluida: abbassamento (slump) da 100 a 150 mm, compreso la preparazione dei cubetti, il conferimento in laboratorio per le prove dei materiali, la vibratura dei getti, la lisciatura delle facce apparenti con malta di cemento puro ed ogni altro onere occorrente per dare il conglomerato in sito ed il lavoro eseguito a perfetta regola d'arte, esclusa l'eventuale aggiunta di altri additivi, da computarsi ove necessari ed escluse le casseforme e le barre di armatura.</p> <p>per opere in fondazione per lavori stradali C25/30</p> <p>EURO CENTOSESANTADUE/73</p>	€/metro cubo	162,73
31	24.2.11.1	<p>Fornitura e collocazione di caldaia murale a gas a condensazione a camera stagna e a tiraggio forzato per impianto di riscaldamento e produzione acqua calda sanitaria, costituita da:- mantello esterno in lamiera, assemblati in modo da permettere una facile accessibilità alla caldaia;- bruciatore gas modulante;-accensione automatica e controllo a ionizzazione di gas;- scambiatore di calore fumi/acqua;- camera di combustione a struttura metallica rivestita e protetta;-ventilatore di estrazione fumi a velocità variabile;- trasduttore di pressione differenziale per il controllo della velocità del ventilatore;- scambiatore sanitario;- gruppo di distribuzione idraulica con by-pass automatico, valvola a tre vie elettrica e flussostato di attivazione sanitaria;- termostato per la regolazione dell'acqua;- sonde caldaia di tipo NtC;- prese per analisi della combustione;- sistema antigelo;- sistema antibloccaggio del circolatore e delle valvole a tre vie;- termostato limite;- pressostato di acqua di minima;-pressostato per controllo portata aria-fumi;- circolatore ad alta prevalenza con separatore di aria;- vaso di espansione circuito caldaia;- grado di protezione elettrica IPX5D;- interruttore termico automatico di regolazione;- interruttore termico automatico di blocco;- pressostato di blocco;- termometro con pozzetto per il termometro di controllo;- manometro con flangia per il manometro di controllo;- valvole gas completa di stabilizzatore e lenta accensione;- valvola sfogo aria.Compreso la fornitura in opera del condotto coassiale di scarico gas, il collegamento alla rete elettrica, alla rete idrica, alla rete combustibile, alla canna fumaria, la raccorderia, le opere murarie per il fissaggio a muro ed i ripristini e quanto altro occorra per dare l'opera completa e funzionante a perfetta regola d'arte.- potenza termica nominale 24 kW (80°/60°);- potenza termica ridotta 2,4 kW;- rendimento utile a Pn max non inferiore al 96% (80°/60°);- rendimento utile a Pn parzializzata al 30% non inferiore al 100%;- potenza termica nominale sanitario 25 kW;- pressione max di esercizio di riscaldamento 3 bar;- pressione max di esercizio sanitario 6 bar;- temperatura max ammessa 80°C- producibilità acqua calda sanitaria (Dt=25°C) non inferiore a 14 l/min.</p> <p>portata termica nominale 25 kW</p> <p>EURO TREMILADUECENTONOVANTASETTE/57</p>	€/cadauno	3.297,57
32	21.5.14	<p>Tavole di abete di spessore 20-25 mm, fornite e poste in opera per impalcatura o per appoggio del manto di tegole, compresi la necessaria chiodatura ed ogni onere e magistero. - per ogni m² di superficie effettiva</p> <p>EURO VENTITOTTO/22</p>	€/metro quadrato	28,22
33	3.1.2.13	<p>Conglomerato cementizio per strutture in cemento armato in ambiente secco classe d'esposizione X0 (UNI 11104), in ambiente umido senza gelo classe d'esposizione XC1, XC2 (UNI 11104); classe di consistenza S3 - consistenza semi fluida: abbassamento (slump) da 100 a 150 mm, compreso la preparazione dei cubetti, il conferimento in laboratorio per le prove dei materiali, la vibratura dei getti, la lisciatura delle facce apparenti con malta di cemento puro ed ogni altro onere occorrente per dare il conglomerato in sito ed il lavoro eseguito a perfetta regola d'arte, esclusa l'eventuale aggiunta di altri additivi, da computarsi ove necessari ed escluse le casseforme e le barre di armatura.</p> <p>per opere in elevazione per lavori stradali C25/30</p> <p>EURO CENTOSESANTASEI/23</p>	€/metro cubo	166,23
34	A CORPOSC 1	<p>Fornitura Scala Prefabbricata in legno/ferro da posizionare tra il piano terra ed il piano primo completa di ogni onere e magistero per dare l'opera completa ed a perfetta regola d'arte.</p>		

GEOM. F. DI MAJO				Pag. 7
N.E.P.	Codice Art.	DESCRIZIONE	Unità Misura	Prezzo Unit
		EURO DUEMILAOTTOCENTO/00	€/	2.800,00
35	12.1.8.1	Fornitura e collocazione di sistema di isolamento sottotegola costituito da pannello monolitico strutturale in alluminio sia all'intradosso che all'estradosso integrato da correntino porta tegole in acciaio perforato rivestito con lega di alluminio – zinco – silicio, componibile, portante ed isolante, realizzato con schiuma poliuretanica rigida a cellule chiuse di densità non inferiore a 38 kg/m³, autoestinguente classe 0-2 (D.M. 26-06-84 e D.M.03-09-01) e euro classe F (EN 13501-1) con conducibilità termica minima ?D pari a 0,025 W/m²K (secondo la norma UNI EN 13165) e resistenza termica dichiarata, per i seguenti spessori: spessore 60 mm con Rd non inferiore a 2,40 m²K/W		
		EURO SESSANTADUE/07	€/metro quadrato	62,07
36	A CORPOSC 2	Fornitura Scala Prefabbricata in legno/ferro da posizionare tra il piano primo ed il soppalco completa di ogni onere e magistero per dare l'opera completa ed a perfetta regola d'arte.		
		EURO MILLEOTTOCENTO/00	€/	1.800,00
37	3.2.1.2	Acciaio in barre a aderenza migliorata Classi B450 C o B450 A controllato in stabilimento, in barre di qualsiasi diametro, per lavori in cemento armato, dato in opera compreso l'onere delle piegature, il filo della legatura, le eventuali saldature per giunzioni, lo sfrido e tutto quanto altro occorre per dare il lavoro eseguito a perfetta regola d'arte, compreso l'onere per la formazione dei provini ed il conferimento in laboratorio per le prove dei materiali. per strutture in cemento armato escluse quelle intelaiate		
		EURO DUE/36	€/chilogrammo	2,36
38	15.4.11.1	Fornitura e collocazione di grondaia dello sviluppo non inferiore a 35 cm fino a 50 cm, compreso zanche per il fissaggio, saldature, opere murarie, malta occorrente, pezzi speciali quali curve, angoli, innesti di pluviali ecc., ogni altro onere magistero per dare l'opera completa ed a perfetta regola d'arte. in rame		
		EURO NOVANTATRE/22	€/metro	93,22
39	2.3.1.1	Vespaio di pietrame calcareo, lavico o arenario forte, da utilizzarsi per sottopavimentazione, collocato con mezzo meccanico e formato con pietrame idoneamente disposto od altro materiale a scelta della D.L., compreso quanto occorre per dare il lavoro compiuto a perfetta regola d'arte. con materiali provenienti da cava		
		EURO SESSANTA/50	€/metro cubo	60,50
40	15.4.12.2	Fornitura e collocazione di pluviale in rame, compreso collari in rame per il fissaggio, eventuali saldature o opere di lattoneria, opere murarie, malta occorrente, pezzi speciali quali curve, angoli ecc., ogni altro onere magistero per dare l'opera completa ed a perfetta regola d'arte. per diametro da 100 mm		
		EURO SESSANTANOVE/43	€/metro	69,43
41	13.4.1.3	Fornitura, trasporto e posa in opera di condotte per acquedotti costituite da tubazioni in resina termoindurente rinforzata con fibre di vetro (P.R.F.V.), monoparete a spessore costante, impregnate di resina e con inerte siliceo conformi alla norma UNI 9032 e 9033 e alla EN 1796, con estremità per giunto a manicotto con guarnizione elastomerica o a bicchiere con doppio O-ring di tenuta conformi alla Uni EN681-1 e nipplo di prova. Di qualsiasi lunghezza, per acquedotti con PN10 e con rigidità verificata all'interramento pari a SN 2500 N/m². Compresi la fornitura dei materiali per le giunzioni e l'esecuzione delle medesime, i tagli e gli sfridi, l'esecuzione delle prove idrauliche, il lavaggio e la disinfezione ed ogni altro onere e magistero per dare l'opera completa a perfetta regola d'arte. tutto quanto sopra secondo le prescrizioni igienico-sanitarie vigenti del Ministero della Salute. DN mm. 400		
		EURO CENTODICIANNOVE/37	€/metro	119,37
42	13.8.1	Formazione del letto di posa, rinfilanco e ricoprimento delle tubazioni di		

GEOM. F. DI MAJO				Pag. 8
N.E.P.	Codice Art.	DESCRIZIONE	Unità Misura	Prezzo Unit
43	IMPIANTI	qualsiasi genere e diametro, con materiale permeabile arido (sabbia o pietrisco min), proveniente da cava, con elementi di pezzatura non superiori a 30 mm, compresa la fornitura, lo spandimento e la sistemazione nel fondo del cavo del materiale ed il costipamento. EURO VENTICINQUE/34	€/metro cubo	25,34
		Completamento impianto idrico ed elettrico mediante la fornitura e collocazione di ogni onere e magistero per dare l'opera completa ed a perfetta regola d'arte. EURO MILLEOTTOCENTO/00	€/	1.800,00

GEOM. F. DI MAJO				Pag. 9
N.E.P.	Codice Art.	DESCRIZIONE	Unità Misura	Prezzo Unit
		Voci Finite con Analisi		
44	AP.01	Formazione di solaio di copertura con tavolato in abete sp. 2.5 cm, barriera al vapore, impermeabile di isolamento in XPS spessore di cm 5.00, telo impermeabile traspirante spessore mm. 5, massetto in cls alleggerito dello spessore cm. 5 compreso ogni onere e magistero per dare l'opera finita a completa regola d'rte.		
		EURO SESSANTAUNO/64	€/metro quadrato	61,64
	453.2.1.5			

GEOM. F. DI MAJO				Pag. 10
N.E.P.	Codice Art.	DESCRIZIONE	Unità Misura	Prezzo Unit
		Oneri Sicurezza		
46	26.1.1.1	<p>Approntamento di ponteggio in elementi portanti metallici (sistema a telaio), compreso il nolo, manutenzione e controllo per i primi 30 giorni, realizzato per interventi ad altezze superiori a m 3,50, costituito in opera compreso il carico al deposito, il trasporto sul posto, lo scarico in cantiere, il montaggio, i pianali in legno o metallo, le tavole ferma piede, i parapetti, le scale interne di collegamento tra pianale e pianale, gli ancoraggi affinché il ponteggio sia efficacemente assicurato al manufatto almeno in corrispondenza ad ogni due piani dello stesso e ad ogni due montanti, con disposizione di ancoraggio a rombo, compreso la redazione del Pi.M.U.S., la segnaletica ed ogni altro onere e magistero per dare la struttura installata nel rispetto della normativa di sicurezza vigente, escluso l'illuminazione, i teli di protezione e le mantovane.</p> <p>munito dell'autorizzazione ministeriale di cui all'art. 131 del D.Lgs. 81/2008, per ogni m² di ponteggio in opera misurato dalla base e per i primi 30 giorni a decorrere dall'ultimazione del montaggio</p> <p style="text-align: right;">EURO OTTO/15</p>	€/metro quadrato	8,15
47	26.1.2	<p>Nolo, manutenzione e controllo di ponteggio in elementi portanti metallici (sistema a telaio), realizzato per interventi ad altezze superiori a m 3,50, costituito in opera compreso i pianali in legno o metallo, le tavole ferma piede, i parapetti, le scale interne di collegamento tra pianale e pianale, gli ancoraggi affinché il ponteggio sia efficacemente assicurato al manufatto almeno in corrispondenza ad ogni due piani dello stesso e ad ogni due montanti, con disposizione di ancoraggio a rombo, compreso la segnaletica, il controllo della stabilità, la manutenzione ed ogni altro onere e magistero per dare la struttura installata nel rispetto della normativa di sicurezza vigente, escluso l'illuminazione.</p> <p>- per ogni m² di ponteggio in opera misurato dalla base e per ciascuno dei successivi mesi o frazione di mese non inferiore a 25 giorni, dopo i primi 30 giorni</p> <p style="text-align: right;">EURO UNO/55</p>	€/m²xmese	1,55
48	26.1.3	<p>Smontaggio ad opera ultimata di ponteggio di cui alla voce 26.1.1, compreso il carico in cantiere, il trasporto e lo scarico al deposito.</p> <p>- per ogni m² di ponteggio in opera misurato dalla base</p> <p style="text-align: right;">EURO TRE/60</p>	€/metro quadrato	3,60
49	26.1.33	<p>Nastro segnaletico per delimitazione zone di lavoro, percorsi obbligati, aree inaccessibili, cigli di scavi, ecc, di colore bianco/rosso della larghezza di 75 mm, fornito e posto in opera. Sono compresi: l'uso per tutta la durata dei lavori; la fornitura di almeno un tondo di ferro ogni 2 m di recinzione del diametro di 14 mm e di altezza non inferiore a cm 130 di cui almeno cm 25 da infiggere nel terreno, a cui ancorare il nastro; tappo di protezione in PVC tipo "fungo" inserita all'estremità superiore del tondo di ferro; la manutenzione per tutto il periodo di durata della fase di riferimento, sostituendo o riparando le parti non più idonee; l'accatastamento e l'allontanamento a fine fase di lavoro. Misurato a metro posto in opera.</p> <p style="text-align: right;">EURO TRE/68</p>	€/metro	3,68
50	26.7.7	<p>Bagno chimico portatile costruito in polietilene ad alta densità conforme alla norma UNI EN 16194, dotato di due serbatoi separati, uno per la raccolta liquami e l'altro per il contenimento dell'acqua pulita necessaria per il risciacquo del WC, azionabile tramite pedale a pressione posto sulla pedana del box. E' compreso il trasporto da e per il deposito, il montaggio ed il successivo smontaggio, l'uso dell'autogrù per la movimentazione e la collocazione, la pulizia e sanificazione interna ed esterna (n. 4 pulizie mensili) con acqua calda (100 °C) e ad alta pressione (70 ATM) ed i relativi materiali di consumo, reintegro carta igienica; aspirazione reflui e trasporto presso depuratore autorizzato; assicurazione R.C.T, assistenza e manutenzione. Compreso i formulari per il trasporto e oneri di smaltimento dei bottini presso gli impianti autorizzati. Valutato al mese o frazione di mese per tutta la durata del cantiere. - per ogni mese d'impiego</p>		

GEOM. F. DI MAJO				Pag. 11
N.E.P.	Codice Art.	DESCRIZIONE	Unità Misura	Prezzo Unit
		EURO CINQUECENTOOTTANTACINQUE/19	€/cadauno	585,19
		GRATTERI li 04/05/2022		

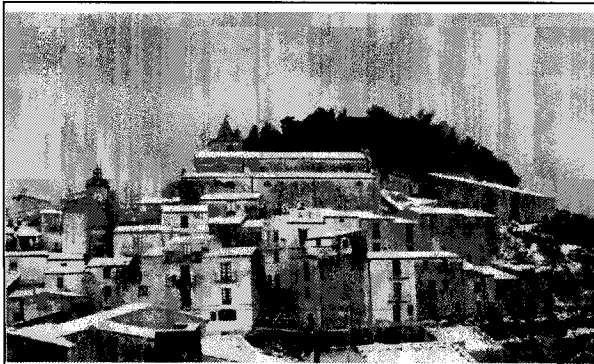

COMUNE DI GRATTERI
Città Metropolitana di Palermo
- UFFICIO TECNICO -

Decreto Ministero dell'Interno del 18.01.2022 – Progetto esecutivo degli interventi di messa in sicurezza e abbattimento delle barriere architettoniche di vari siti e immobili comunali - Art. 30, comma 14-bis, del decreto legge 30 aprile 2019, n. 34 e s.m.i. - CUP D49D22000190005.

ALLEGATI:

- ☐ Relazione Tecnica illustrativa
- ☐ Computo metrico estimativo
- ☐ Analisi dei prezzi
- ☐ Elenco dei prezzi
- ☒ Elaborati grafici
- ☐ Quadro economico
- ☐ Capitolato d'appalto
- ☐ Cronoprogramma
- ☐ PSC

DATA

04 MAG 2022

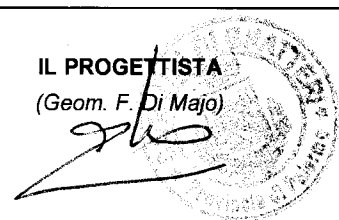
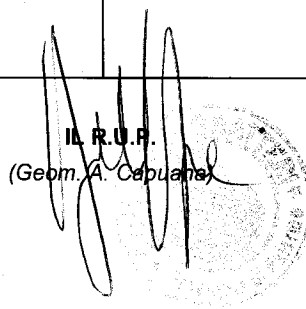
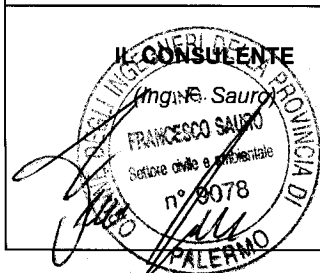

STRADA CAMPELLA

STRADA IN CONTRADA CAMPELLA

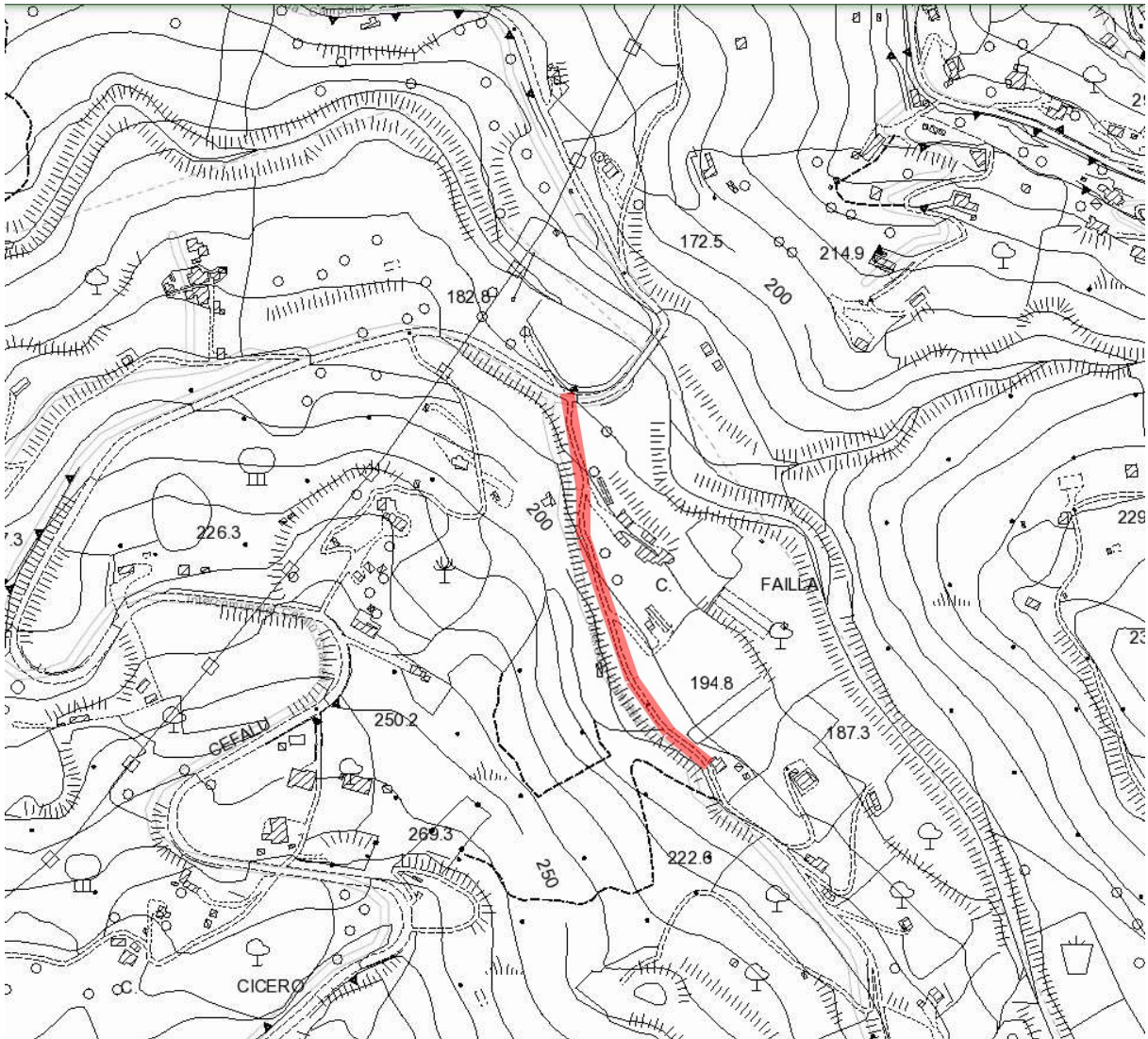

IMMOBILE CORSO UMBERTO I



N=14000

Comune: GRATERI
Foglio: 19
Scala originale: 1:1400
Dimensione cornice: 267.000 X 189.000 metri
29-Mar-2020 9:46:37
Prot. n. T40687/2020

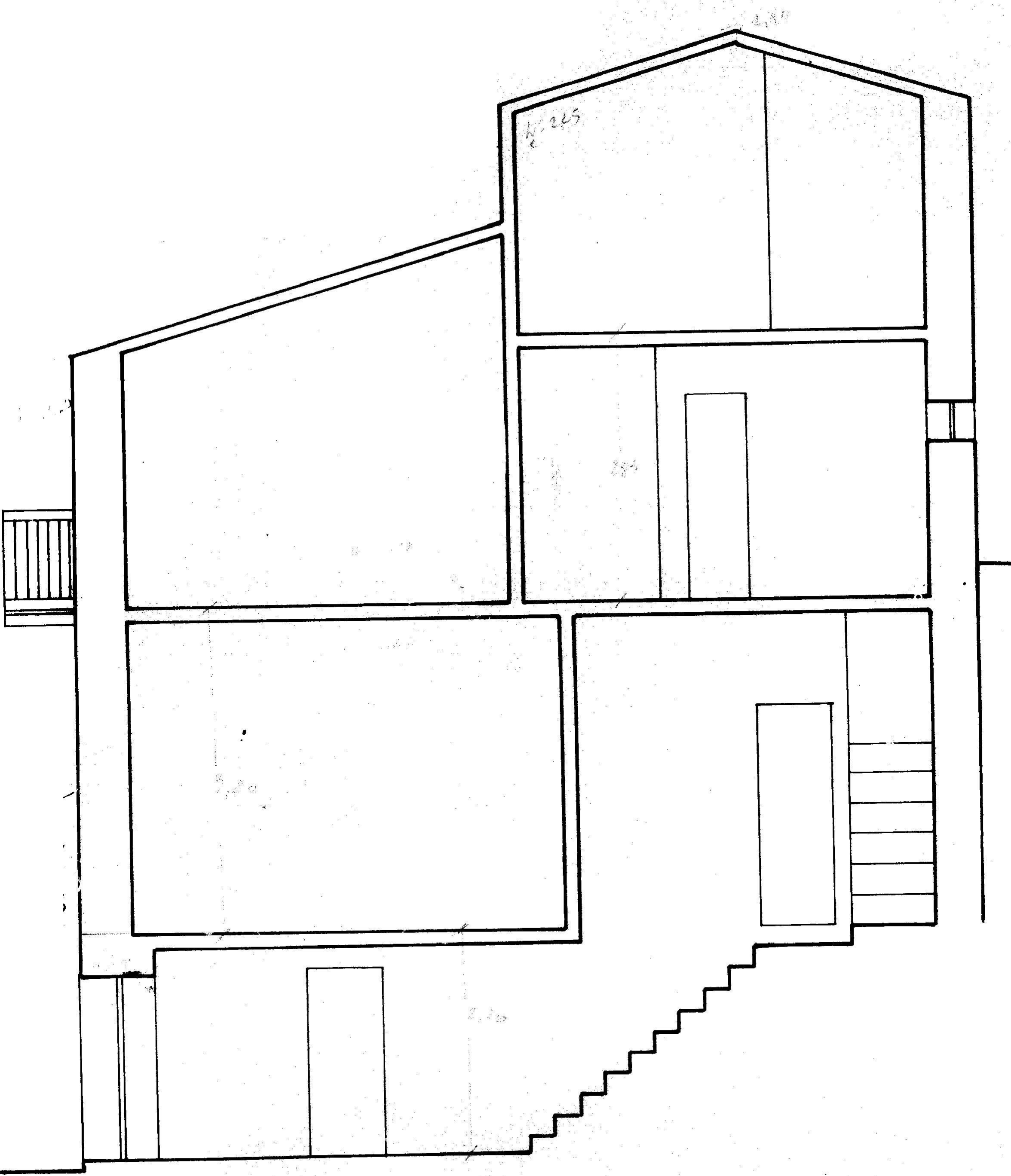

SEZIONE A-B

IMMOBILE VIA ROMA

PROGETTO

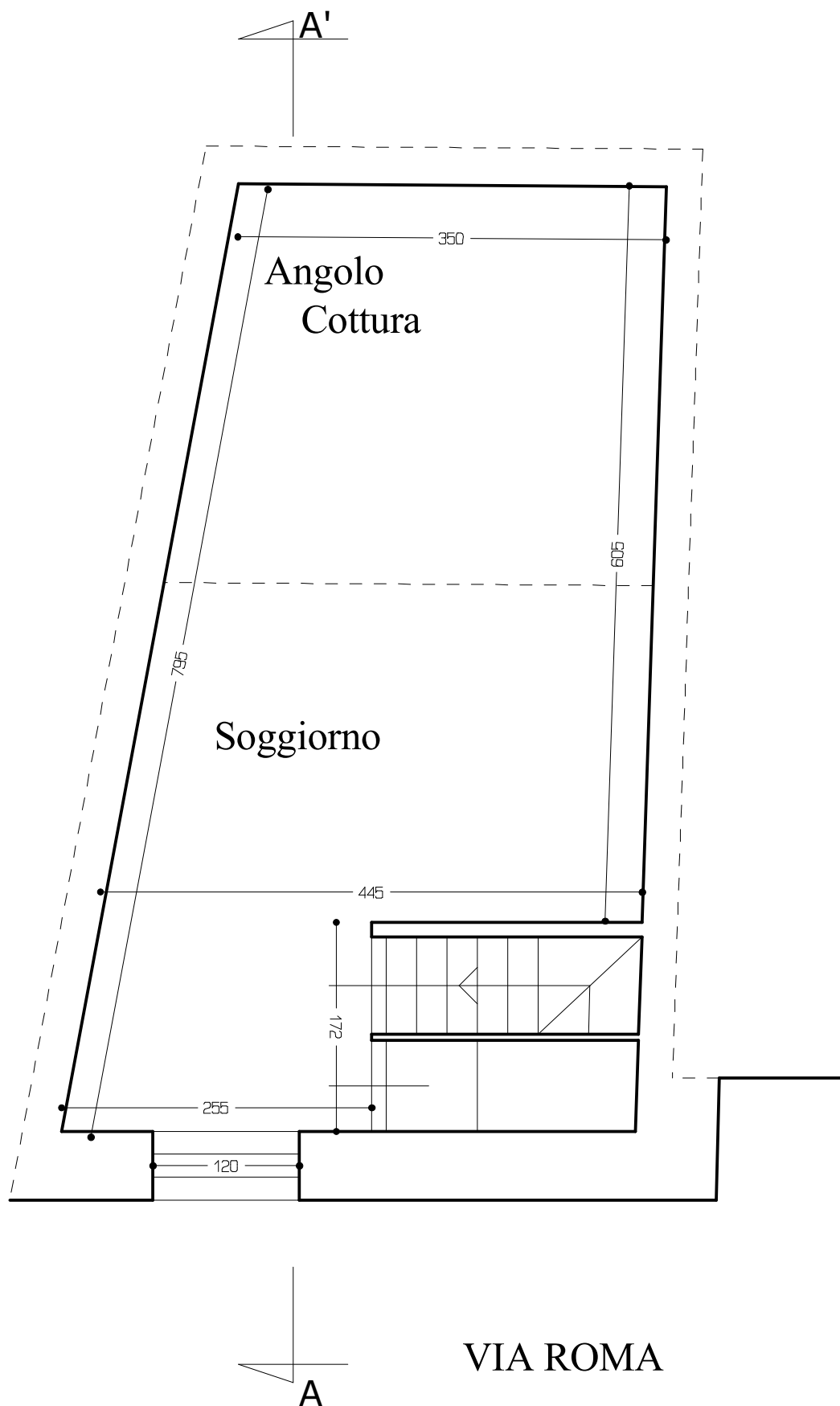

PIANO PRIMO

PROGETTO

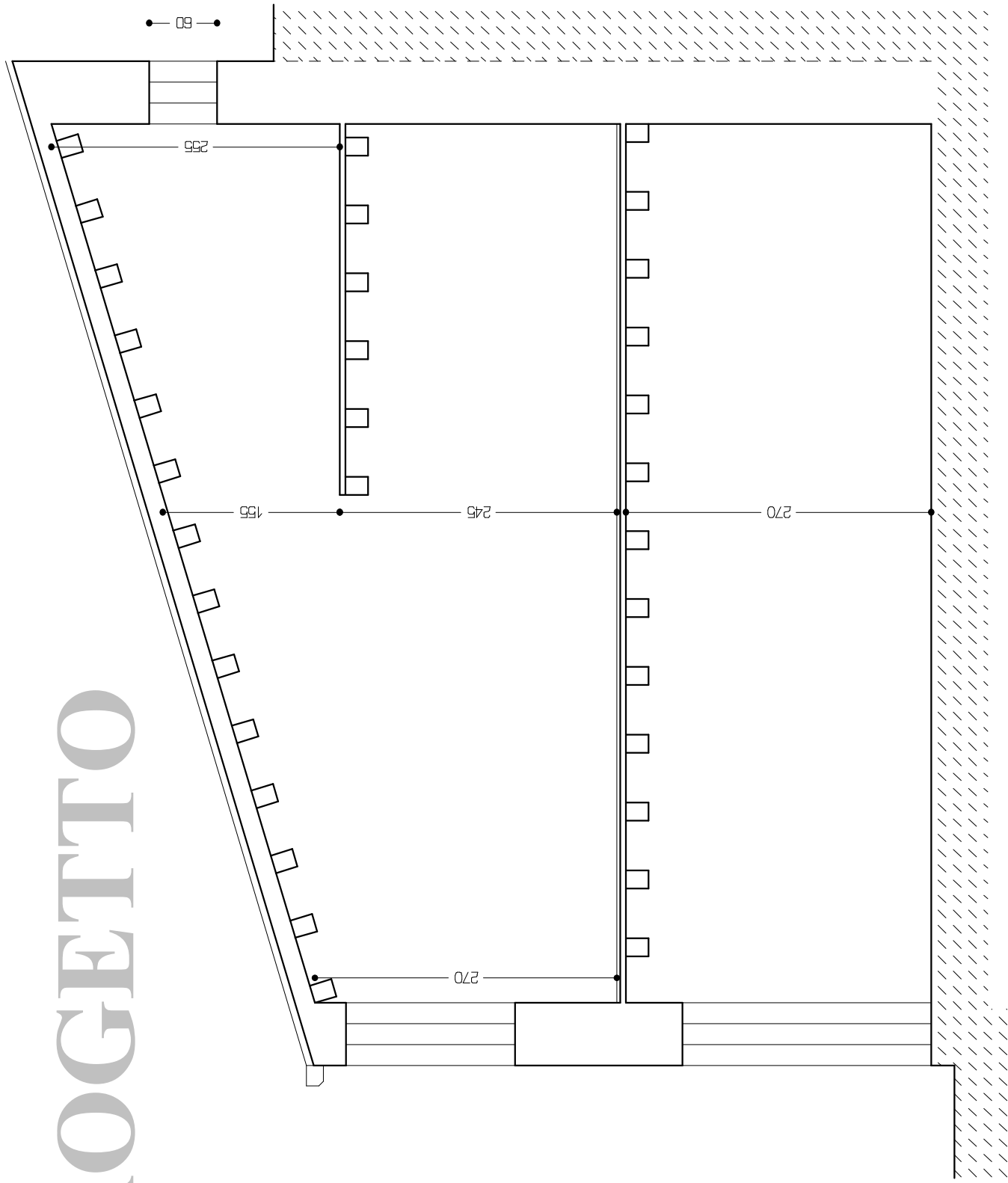

SEZIONE A-A'



COMUNE DI GRATTERI
Città Metropolitana di Palermo
- UFFICIO TECNICO -

Decreto Ministero dell'Interno del 18.01.2022 – Progetto esecutivo degli interventi di messa in sicurezza e abbattimento delle barriere architettoniche di vari siti e immobili comunali - Art. 30, comma 14-bis, del decreto legge 30 aprile 2019, n. 34 e s.m.i. - CUP D49D22000190005.

ALLEGATI:

- ☐ Relazione Tecnica illustrativa
- ☐ Computo metrico estimativo
- ☐ Analisi dei prezzi
- ☐ Elenco dei prezzi
- ☐ Elaborati grafici
- ☒ Quadro economico
- ☐ Capitolato d'appalto
- ☐ Cronoprogramma
- ☐ PSC

DATA

04 MAR 2022

IL CONSULENTE

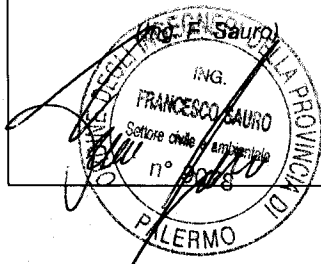

IL RUP

(Geom. A. Capuana)

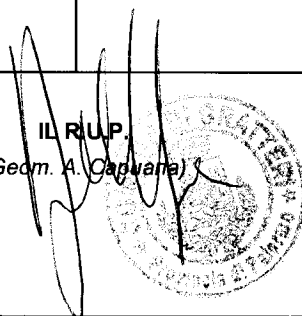

IL PROGETTISTA

(Geom. F. Di Majo)



Comune di GRATTERI

Provincia
PALERMO

QUADRO ECONOMICO

OGGETTO

Progetto esecutivo degli interventi di messa in sicurezza e abbattimento delle barriere architettoniche di vari siti e immobili comunali - Decreto Ministero dell'Interno del 18.01.2022 - Art. 30, comma 14-bis, del decreto legge 30 aprile 2019, n. 34 e s.m.i.- CUP D49D22000190005

COMMITTENTE

COMUNE DI GRATTERI

IL PROGETTISTA
Geom. F. Di Majo

GEOM. F. DI MAJO				
RIEPILOGO CAPITOLI	Pag.	Importo Paragr.	Importo subCap.	IMPORTO
	1			62.116,73
MURO CAMPPELLA	1	11.656,56		
CORSO UMBERTO I	4	15.365,16		
VIA ROMA	7	35.095,01		
SOMMANO I LAVORI				€ 62.116,73
(sicurezza inclusa)			2.136,50	
Oneri speciali di sicurezza, già inclusi nei lavori			2.304,23	
a detrarre			4.440,73	€ 4.440,73
Importo dei lavori a base d'asta soggetti a ribasso				€ 57.676,00
Totale oneri della sicurezza (7,149008% sull'importo dei lavori)			4.440,73	
SOMME A DISPOSIZIONE AMMINISTRAZIONE				
ONERI DI CONFERIMENTO A DISCARICA IVA COMPRESA			3.000,00	
IVA su lavori [62116,73*0,22]			13.665,68	
DIREZIONE LAVORI, MISURA, CONTABILITA' E COLLAUDO IVA E ONERI COMPRESI			2.700,00	
RELAZIONE GEOLOGICA IVA E ONERI COMPRESI			500,00	
IMPREVISTI			2.185,92	
TOTALE SOMME A DISPOSIZIONE AMMINISTRAZIONE			22.051,60	22.051,60
IMPORTO COMPLESSIVO DEI LAVORI				€ 84.168,33
GRATTERI li 04/05/2022				

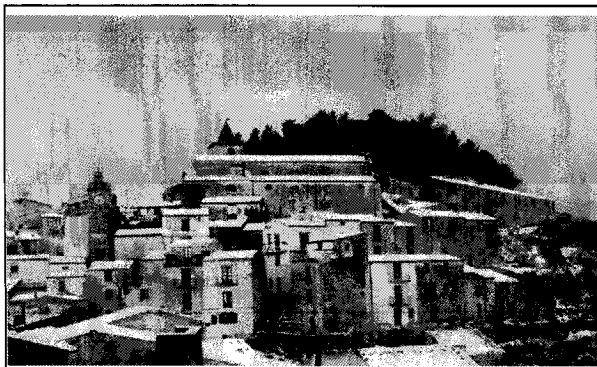

COMUNE DI GRATTERI
Città Metropolitana di Palermo
- UFFICIO TECNICO -

Decreto Ministero dell'Interno del 18.01.2022 – Progetto esecutivo degli interventi di messa in sicurezza e abbattimento delle barriere architettoniche di vari siti e immobili comunali - Art. 30, comma 14-bis, del decreto legge 30 aprile 2019, n. 34 e s.m.i. - CUP D49D22000190005.

ALLEGATI:

- ☐ Relazione Tecnica illustrativa
- ☐ Computo metrico estimativo
- ☐ Analisi dei prezzi
- ☐ Elenco dei prezzi
- ☐ Elaborati grafici
- ☐ Quadro economico
- ☒ Capitolato d'appalto
- ☐ Cronoprogramma
- ☐ PSC

DATA

04 MAG 2022

IL CONSULENTE

(Geo. F. Sauro)



IL R.U.P.

(Geom. A. Cagiano)

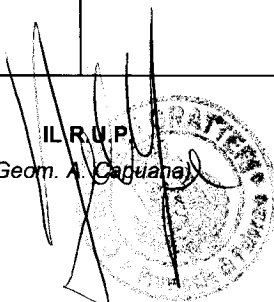

IL PROGETTISTA

(Geom. F. Di Majo)



Comune di GRATTERI
Provincia di PALERMO

CAPITOLATO SPECIALE D'APPALTO

Aggiornati al:

- D.Lgs. 18.04.2016 n.50 (Codice dei contratti pubblici);
- D.Lgs. 19.04.2017 n. 56 (Disposizioni integrative e correttive al decreto legislativo 18 aprile 2016, n. 50);
- D.Lgs. 18.04.2019 n.32 convertito con L. 14.06.2019 n.55 (c.d. "Sblocca Cantieri" modifiche al Codice degli appalti, Linee guida Anac e Regolamento unico);
- D.M. 07.03.2018 n. 49 (Approvazione delle linee guida sulle modalità di svolgimento delle funzioni del direttore dei lavori e del direttore dell'esecuzione);
- D.Lgs. 03.08.2009 n.106, modifica ed integrazione al D.Lgs. 09.04.2008 n.81 (Testo unico della sicurezza sul lavoro).
- Legge Regione Sicilia n.8 del 17/05/2016 - G.U.R.S. n.22 del 24/05/2016

LAVORI : Progetto esecutivo degli interventi di messa in sicurezza e abbattimento delle barriere architettoniche di vari siti e immobili comunali - Decreto Ministero dell'Interno del 18.01.2022 - Art. 30, comma 14-bis, del decreto legge 30 aprile 2019 Indirizzo cantiere : Siti Vari 90010 GRATTERI –PA –

RUP : Geom. A. Capuana

PROGETTISTA :
Geom. F. di Majo

VISTO:

DATA:04/05/2022

CAPO 1	CONTRATTO DI APPALTO	4
CAPO 2	TERMINI DI ESECUZIONE E PENALI	4
Art.1	Dichiarazione impegnativa dell'appaltatore	4
Art.2	Oggetto dell'appalto	5
Art.3	Importo complessivo dell'appalto	6
Art.4	Distribuzione degli Importi	7
Art.5	Forma e principali dimensioni delle opere	9
Art.6	Funzioni, compiti e responsabilità del committente	9
Art.7	Funzioni, compiti e responsabilità del responsabile dei lavori	10
Art.8	Direzione dei lavori	11
Art.9	Funzioni, compiti e responsabilità del direttore dei lavori	11
Art.10	Funzioni, compiti e responsabilità del direttore operativo	12
Art.11	Funzioni, compiti e responsabilità dell' ispettore di cantiere	12
Art.12	Funzioni, compiti e responsabilità del coordinatore in materia di sicurezza per la progettazione	13
Art.13	Funzioni, compiti e responsabilità del coordinatore in materia di sicurezza per l'esecuzione dei lavori	13
Art.14	Riservatezza del contratto	14
Art.15	Penali	14
Art.16	Difesa ambientale	14
Art.17	Trattamento dei dati personali	14
CAPO 3	ESECUZIONE DEI LAVORI	14
Art.18	Ordine di servizio	14
Art.19	Consegna, inizio ed esecuzione dei lavori	15
Art.20	Impianto del cantiere e programma dei lavori	15
Art.21	Accettazione dei materiali	16
Art.22	Accettazione degli impianti	16
CAPO 4	SOSPENSIONI E RIPRESE DEI LAVORI	17
Art.23	Sospensioni, riprese e proroghe dei lavori	17
Art.24	Sospensione dei lavori per pericolo grave ed immediato o per mancanza dei requisiti minimi di sicurezza	18
CAPO 5	VARIANTI IN CORSO D'OPERA, CONTESTAZIONI	18
Art.25	Varianti in corso d'opera	18
Art.26	Contestazioni	19
CAPO 6	ONERI A CARICO DELL'APPALTATORE	19
Art.27	Funzioni, compiti e responsabilità dell'appaltatore	19
Art.28	Personale dell'appaltatore	22
Art.29	Funzioni, compiti e responsabilità del direttore tecnico di cantiere	22
Art.30	Funzioni, compiti e responsabilità dei lavoratori autonomi e delle imprese subappaltatrici	23
Art.31	Disciplina del cantiere	23
Art.32	Disciplina dei subappalti	23
Art.33	Rinvenimento di oggetti	24
Art.34	Garanzie e coperture assicurative	24
Art.35	Norme di sicurezza	25
#Capitola/Codice/#	Lavoro notturno e festivo	25
#Capitola/Codice/#	VALUTAZIONE DEI LAVORI	26
#Capitola/Codice/#	Valutazione dei lavori - Condizioni generali	26
Art.38	Valutazione dei lavori a misura, a corpo	26
Art.39	Norme per la misurazione e criteri per la valutazione di eventuali lavorazioni a misura	27
Art.40	Valutazione dei lavori in economia	31
CAPO 8	LIQUIDAZIONE DEI CORRISPETTIVI	31
#Capitola/Codice/#	Forma dell'appalto	31
#Capitola/Codice/#	Importo dell'appalto	32
#Capitola/Codice/#	Lavori in economia	32
Art.44	Anticipazione	32
Art.45	Nuovi prezzi	32
Art.46	Contabilità dei lavori	33
Art.47	Programmi informatici per la tenuta della contabilità	34
Art.48	Stati di avanzamento dei lavori - pagamenti	34

Art.49	Conto finale.....	35
Art.50	Eccezioni dell'appaltatore	35
CAPO 9	CONTROLLI.....	36
Art.51	Prove e verifiche dei lavori, riserve dell'appaltatore.....	36
CAPO 10	SPECIFICHE MODALITÀ E TERMINI DI COLLAUDO	36
Art.52	Ultimazione dei lavori e consegna delle opere.....	36
Art.53	Collaudo delle opere.....	37
Art.54	Certificato di regolare esecuzione	38
Art.55	Svincolo della cauzione	39
Art.56	Collaudo statico.....	39
Art.57	Proroghe	39
Art.58	Anticipata consegna delle opere.....	39
Art.59	Garanzie	40
CAPO 11	DISCIPLINA DEL CONTRATTO E MODALITÀ DI SOLUZIONE DELLE CONTROVERSIE ..	40
Art.60	Danni alle opere	40
Art.61	Cause di forza maggiore.....	40
Art.62	Vicende soggettive dell'esecutore del contratto.....	40
Art.63	Cessione dei crediti derivanti dal contratto	41
Art.64	Risoluzione del contratto	41
Art.65	Transazione	42
Art.66	Accordo bonario	42
Art.67	Arbitrato.....	42

CAPO 1 CONTRATTO DI APPALTO

Fra la (Società, Amministrazione, ...) COMUNE DI GRATTERI con sede in GRATTERI (PALERMO) via , partita i.v.a. / codice fiscale _____ nel presente Contratto denominata "Committente", rappresentata in questo atto dal Sig. nella Sua qualità di e l'Impresa con sede in (.....) partita i.v.a. / codice fiscale nel presente Contratto denominata "Appaltatore", rappresentata in questo atto dal Sig. nella Sua qualità di

P R E M E S S O C H E

- la Committente intende realizzare le opere necessarie alla costruzione/realizzazione di Progetto esecutivo degli interventi di messa in sicurezza e abbattimento delle barriere architettoniche di vari siti e immobili comunali - Decreto Ministero dell'Interno del 18.01.2022 - Art. 30, comma 14-bis, del decreto legge 30 aprile 2019
- la Committente ha provveduto a richiedere i necessari permessi in materia urbanistica - edilizia e quanto altro alle Autorità competenti nel rispetto della normative vigenti;

SI CONVIENE E SI STIPULA QUANTO SEGUE

Il Committente affida all'Appaltatore, che accetta, l'esecuzione delle opere, prestazioni e forniture necessarie per la realizzazione delle opere civili e degli impianti di cui all'allegata "Descrizione delle opere", secondo le modalità specificate nelle pagine seguenti.

CAPO 2 TERMINI DI ESECUZIONE E PENALI

Art.1 Dichiarazione impegnativa dell'appaltatore

Costituiscono parte integrante del Contratto, oltre al presente "Capitolato speciale d'Appalto", i seguenti documenti:

- elaborati grafici progettuali;

ACRWin

- specifiche tecniche e relazioni tecniche di progetto;
- l'elenco dei prezzi unitari o la stima economica complessiva dell'intervento;
- il piano di sicurezza e di coordinamento art. 100 del d.lgs. 81/08 e s.m.i. (quando previsto), il piano di sicurezza sostitutivo e il piano operativo di sicurezza;
- computo metrico estimativo delle opere relative alla sicurezza non soggette a ribasso;
- il programma integrato dei lavori;
- il fascicolo conforme all'art. 91 comma 1 lettera b) del d.lgs. 81/08 e s.m.i.;
- l'offerta presentata dall'Appaltatore.

Sono esclusi dal contratto tutti gli elaborati progettuali non espressamente indicati.

L'Appaltatore dichiara di accettare le condizioni contenute nel Contratto e di disporre dei mezzi tecnici e finanziari necessari per assolvere agli impegni che ne derivano.

L'Appaltatore dichiara inoltre di aver preso visione dell'area di lavoro e dei disegni di progetto e di essere perfettamente edotto di tutte le condizioni tecniche ed economiche necessarie per una corretta valutazione dell'Appalto.

L'Appaltatore non potrà quindi eccepire, durante l'esecuzione dei lavori, la mancata conoscenza di elementi non valutati, tranne che tali elementi si configurino come cause di forza maggiore contemplate dal codice civile (e non escluse da altre norme del presente capitolato) o si riferiscano a condizioni soggette a possibili modifiche espressamente previste nel contratto.

Salvo quanto previsto dal presente capitolato e dal contratto, l'esecuzione dell'opera in oggetto è disciplinata da tutte le disposizioni vigenti in materia.

Le parti si impegnano comunque all'osservanza:

- delle leggi, decreti, regolamenti e circolari emanati e vigenti alla data di esecuzione dei lavori;
- delle leggi, decreti, regolamenti e circolari emanati e vigenti nella Regione, Città Metropolitana e Comune in cui si esegue l'appalto;
- delle norme tecniche e decreti di applicazione;
- delle leggi e normative sulla sicurezza, tutela dei lavoratori, prevenzione infortuni ed incendi;
- di tutta la normativa tecnica vigente e di quella citata dal presente capitolato (nonché delle norme CNR, CEI, UNI ed altre specifiche europee espressamente adottate);
- dell'elenco prezzi allegato al contratto;
- dei disegni di progetto contenuti in questo capitolato.

Resta tuttavia stabilito che la Direzione dei Lavori potrà fornire in qualsiasi momento, durante il corso dei lavori, disegni, specifiche e particolari conformi al progetto originale e relativi alle opere da svolgere, anche se non espressamente citati nel presente capitolato; tali elaborati potranno essere utilizzati soltanto per favorire una migliore comprensione di dettaglio di alcune parti specifiche dell'opera già definite nei disegni contrattuali. In presenza degli impianti di cui all'art. 1 del D.M. 22 gennaio 2008, n. 37, una particolare attenzione dovrà essere riservata, dall'Appaltatore, al pieno rispetto delle condizioni previste dalla legge medesima, in ordine alla "sicurezza degli impianti" ed ai conseguenti adempimenti, se ed in quanto dovuti.

Egli dovrà quindi:

- affidare l'installazione, la trasformazione e la manutenzione degli impianti previsti da tale decreto a soggetti a ciò abilitati ed in possesso dei requisiti tecnico-professionali previsti, accertati e riconosciuti ai sensi degli artt. 3 e 4 del decreto medesimo;
- pretendere il rispetto delle disposizioni di cui all'art. 5 per quanto concerne l'iter previsto per la progettazione degli impianti;
- garantire la corretta installazione degli impianti secondo quanto previsto all'art. 6;
- pretendere la presentazione della dichiarazione di conformità o di collaudo degli impianti così come prescritto dagli artt. 7 e 11.

Art.2 Oggetto dell'appalto

L'Appalto ha per oggetto i lavori, le somministrazioni e le forniture complementari occorrenti per la realizzazione delle opere indicate nella documentazione di progetto e nelle specifiche tecniche, nonché le prestazioni di mano d'opera, la fornitura di materiali e le opere murarie occorrenti per la posa in opera e per l'assistenza alle ditte fornitrici di installazioni o prestazioni non compresi nell'Appalto, ma facenti parte del medesimo complesso alla cui realizzazione si riferisce l'Appalto.

Il contenuto dei documenti di progetto deve essere ritenuto esplicativo al fine di consentire all'Appaltatore di valutare l'oggetto dei lavori ed in nessun caso limitativo per quanto riguarda lo scopo del lavoro. Deve pertanto intendersi compreso nell'Appalto anche quanto non espressamente indicato ma comunque necessario per la realizzazione delle diverse opere.

Le opere saranno eseguite a perfetta regola d'arte, saranno finite in ogni parte e dovranno risultare atte allo scopo cui sono destinate, scopo del quale l'Appaltatore dichiara di essere a perfetta conoscenza.

Fanno parte dell'Appalto anche eventuali varianti, modifiche e aggiunte a quanto previsto nei documenti sopracitati che potranno essere richiesti all'Appaltatore in corso d'opera per mezzo di altri disegni complementari ed integrativi o per mezzo di istruzioni espresse sia dal Direttore dei Lavori che dal Committente ed anche le eventuali prestazioni di mano d'opera e mezzi per assistenza ad altre Imprese fornitrici di installazioni e prestazioni non compresi nel presente Appalto, ma facenti parte del medesimo complesso.

L'Appaltatore prende atto che il Committente si riserva di scorporare dall'Appalto e fare eseguire ad altre Imprese, a suo insindacabile giudizio, parte delle opere oggetto dell'Appalto stesso, senza che per tale motivo l'Appaltatore possa avanzare riserve o chiedere risarcimenti o particolari compensi, salvo quanto disposto dall'articolo 3 del presente Capitolato.

Fanno inoltre parte dell'Appalto il coordinamento delle procedure esecutive e la fornitura degli apprestamenti e delle attrezzature atti a garantire, durante le fasi lavorative, la conformità a tutte le norme di prevenzione degli infortuni e di tutela della salute dei lavoratori, nel rispetto dell'art. 15 - Misure generali di tutela - del d.lgs. 81/08 e s.m.i. .

Art.3 Importo complessivo dell'appalto

L'importo complessivo dei lavori a base d'asta compresi nel presente appalto ammonta presuntivamente a 57.676,00 (Euro cinquantasettemilaseicentosestantasei/00), di cui alla seguente distribuzione:

LAVORI , PRESTAZIONI	IMPORTI (EURO)
a) Lavori e prestazioni a corpo	
b) Lavori e prestazioni a misura	62.116,73
c) Lavori e prestazioni in economia	
d) Compenso a corpo	
e) ONERI DI CONFERIMENTO A DISCARICA IVA COMPRESA	3.000,00
f) IVA su lavori	13.665,68
g) DIREZIONE LAVORI, MISURA, CONTABILITA' E COLLAUDO IVA E	2.700,00
h) RELAZIONE GEOLOGICA	500,00
i) IMPREVISTI	2.185,92

L'importo delle spese relative ai provvedimenti per la sicurezza del cantiere (SCS: Spese Complessive di Sicurezza), già incluse nelle cifre sopra indicate, ammonta ad € 4.440,73 (Euro quattromilaquattrocentoquaranta/73), e non è soggetto a ribasso d'asta.

L'importo della manodopera, individuato sull'importo a base di gara ai sensi dell'art. 23 comma 16 del D.Lgs. n. 50/16, ammonta ad € (Euro /00).

Conseguentemente a quanto sopra riportato, il quadro economico dell'appalto si presenta così articolato:

	Colonna a)	Colonna b)	Colonna c)	Colonna (a+b+c)
	Importo lavori soggetti a ribasso	Importo lavori in economia non soggetti a ribasso	Importo delle spese complessive di sicurezza (SCS) non soggetti a ribasso	TOTALE
1	A corpo

				
2	A misura	57.676,00		4.440,73	62.116,73
3	In economia	
IMPORTO TOTALE		57.676,00	4.440,73	62.116,73

L'importo contrattuale corrisponde all'importo dei lavori di cui alla colonna a), al quale deve essere applicato il ribasso offerto dall'aggiudicatario in sede di gara, aumentato:

- dell'importo dei lavori in economia di cui alla colonna b), non soggetto a ribasso;
- degli oneri per la sicurezza e la salute nel cantiere di cui alla colonna c), non soggetti al ribasso d'asta ai sensi del combinato disposto dell'art. 23, commi 15 e 16, del D.Lgs. n. 50/16 e dei punti 4.1.4 e 4.1.5. dell'allegato XV del D.Lgs. n. 81/08 e s.m.i..

L'intervento è prevalentemente riconducibile alla categoria **OG1 EDIFICI CIVILI E INDUSTRIALI**: Riguarda la costruzione, la manutenzione o la ristrutturazione di interventi puntuali di edilizia occorrenti per svolgere una qualsiasi attività umana, diretta o indiretta, completi delle necessarie strutture, impianti elettromeccanici, elettrici, telefonici ed elettronici e finiture di qualsiasi tipo nonché delle eventuali opere connesse, complementari e accessorie. Comprende in via esemplificativa le residenze, le carceri, le scuole, le caserme, gli uffici, i teatri, gli stadi, gli edifici per le industrie, gli edifici per parcheggi, le stazioni ferroviarie e metropolitane, gli edifici aeroportuali nonché qualsiasi manufatto speciale in cemento armato, semplice o precompresso, gettato in opera quali volte sottili, cupole, serbatoi pensili, silos ed edifici di grande altezza con strutture di particolari caratteristiche e complessità.

Art.4 Distribuzione degli Importi

Con riferimento all'importo di cui alle precedenti lettere a) e b), la distribuzione relativa alle varie categorie di lavoro da realizzare risulta riassunta nel seguente prospetto:

TAB 1 - Lavori a Distribuzione degli importi per lavorazioni omogenee

N°	LAVORAZIONI OMOGENEE	A MISURA Euro	A CORPO Euro
1	1.1.1.1) Scavo di sbancamento per qualsiasi finalità, per lavori da eseguirsi in ambito extraurbano, eseguito con mezzo meccanico, anche in presenza d'acqua con tirante non superiore a 20 cm, inclusi la in te (m³)	105,44	
2	1.1.5.1) Scavo a sezione obbligata, per qualsiasi finalità, per lavori da eseguirsi in ambito extraurbano, eseguito con mezzo meccanico fino alla profondità di 2,00 m dal piano di sbancamento o, in mancanza i (m³)	63,24	
3	1.2.5.1) trasporto di materie, provenienti da scavi – demolizioni, a rifiuto alle discariche del Comune in cui si eseguono i lavori o alla discarica del comprensorio di cui fa parte il Comune medesimo per mat (m³ x km)	300,84	
4	12.3.4) Fornitura e posa in opera di controsoffitto in cartongesso dello spessore di 10 mm, compresa la struttura in profili d'acciaio zincato dello spessore minimo di 6/10 di mm, fissato con viti zincate o (m²)	606,73	
5	12.4.1.5) Fornitura e posa in opera di manto di copertura con tegole murate con malta bastarda, compresi i pezzi speciali, la formazione di colmi, diagonali, bocchette, etc. compresi le eventuali legature con (m²)	1.841,95	
6	13.4.1.3) Fornitura, trasporto e posa in opera di condotte per acquedotti costituite da tubazioni in resina termoindurente rinforzata con fibre di vetro (P.R.F.V.), monoparete a spessore costante, impregnate D (m)	596,85	
7	13.8.1) Formazione del letto di posa, rinfilo e ricoprimento delle tubazioni di qualsiasi genere e diametro, con materiale permeabile arido (sabbia o pietrisco min), proveniente da cava, con elementi di (m³)	126,70	
8	14.1.1.1) Derivazione per punto luce semplice, interrotto o commutato, a parete o soffitto, realizzata con linea in tubazione sottraccia a partire dalla cassetta di derivazione del locale (questa esclusa), o (cad)	209,50	

N°	LAVORAZIONI OMOGENEE	A MISURA Euro	A CORPO Euro
9	14.1.3.1) Fornitura e posa in opera di punto di comando per punto luce semplice, interrotto, deviato, a pulsante realizzata con linea in tubazione sottotraccia a partire dalla cassetta di derivazione del con u (cad)	225,00	
10	14.1.8.1) Punto di collegamento di apparecchiatura elettrica monofase, trifase o trifase con neutro, realizzata con linea in tubazione sottotraccia a partire dalla cassetta di derivazione del locale (questa m (cad)	213,00	
11	15.4.1.2) Fornitura e collocazione di punto acqua per impianto idrico per interni con distribuzione a collettore del tipo a passatore, comprensivo di valvola di sezionamento a volantino, targhetta per con tuba (cad)	210,34	
12	15.4.11.1) Fornitura e collocazione di grondaia dello sviluppo non inferiore a 35 cm fino a 50 cm, compreso zanche per il fissaggio, saldature, opere murarie, malta occorrente, pezzi speciali quali curve in ram (m)	1.118,64	
13	15.4.12.2) Fornitura e collocazione di pluviale in rame, compreso collari in rame per il fissaggio, eventuali saldature o opere di lattoneria, opere murarie, malta occorrente, pezzi speciali quali curve, angoli (m)	1.180,31	
14	15.4.2.1) Fornitura e collocazione di punto di scarico e ventilazione per impianto idrico realizzato dal punto di allaccio del sanitario e fino all'innesto nella colonna di scarico e della colonna di per punto (cad)	168,46	
15	2.3.1.1) Vespaio di pietrame calcareo, lavico o arenario forte, da utilizzarsi per sottopavimentazione, collocato con mezzo meccanico e formato con pietrame idoneamente disposto od altro materiale a scelta co (m³)	391,13	
16	21.1.1) Taglio a sezione obbligata di muratura di qualsiasi tipo (esclusi i calcestruzzi), forma e spessore, per ripresa in breccia, per apertura di vani e simili, compreso il carico del materiale di risulta (m³)	1.294,17	
17	21.1.11) Rimozione di intonaco interno od esterno eseguito con qualsiasi mezzo, compreso l'onere del carico del materiale di risulta sul cassone di raccolta, escluso il trasporto a rifiuto. (m² x cm)	707,80	
18	21.1.20) Scomposizione di manto di tegole di qualsiasi tipo, compresi la selezione, pulitura ed accatastamento per il successivo impiego. (m²)	552,09	
19	21.1.21) Scomposizione di piccola orditura e/o tavolato in legno (esclusa la grossa armatura), compresi la scelta e l'accatastamento del materiale utilizzabile ed il carico del materiale di risulta sul (m²)	232,27	
20	21.1.22) Scomposizione di grossa armatura di tetti (arcarecci e capriate) compresi la scelta e l'accatastamento del materiale utilizzabile ed il carico del materiale di risulta sul cassone di raccolta (m²)	655,17	
21	21.1.25) Trasporto alle pubbliche discariche del comune in cui si eseguono i lavori o nella discarica del comprensorio di cui fa parte il comune medesimo o su aree autorizzate al conferimento, di sfabbricidi (m³)	387,12	
22	21.2.10) Consolidamento di pareti mediante l'applicazione su una sola faccia di rete elettrosaldata, con tondini Ø 8 mm di acciaio a maglia quadrata di 10x10 cm, su muratura di qualsiasi genere, previa (m²)	6.780,20	
23	21.5.3) Travi in legno lamellare, di qualsiasi lunghezza e sezione, fornite e poste in opera per ossatura di solai, compresi il taglio, la carbolineatura o catramatura sulle parti da murare, incluso il (m³)	2.127,62	
24	21.9.1) Rincocciatura ed appiombatura di vecchie murature di pietrame e/o mattoni precedentemente stonacate, da realizzarsi con malta a base di calce idraulica e scaglie di tavelle o mattoni, compreso il (m² x cm)	2.047,03	
25	21.9.2.2) Fornitura e posa in opera di intonaco cocciopesto, composto da una miscela di calce idraulica naturale priva di sali idrosolubili e cotto siciliano macinato e/o sabbie laviche, avente granulometria p (m²)	818,20	
26	24.2.11.1) Fornitura e collocazione di caldaia murale a gas a condensazione a camera stagna e a tiraggio forzato per impianto di riscaldamento e produzione acqua calda sanitaria, costituita da:- mantello porta (cad)	3.297,57	
27	24.2.4.1) Fornitura e collocazione di elemento scaldante in alluminio pressofuso ad alta resa avente spessore mozzo pari a 100 mm compreso i collegamenti idraulici, le opere murarie necessarie, quota parte dei (cad)	597,20	
28	24.3.5.3) Fornitura e collocazione di condizionatore autonomo a parete tipo monosplit a pompa di calore ad inverter funzionante con gas R32, alimentazione 230 V, monofase a 50 Hz, composto da un'unità esterna (cad)	2.243,96	
29	26.1.1.1) Approntamento di ponteggio in elementi portanti metallici (sistema a telaio), compreso il nolo, manutenzione e controllo per i primi 30 giorni, realizzato per interventi ad altezze superiori a m 3,50 (m²)	762,84	
30	26.1.2) Nolo, manutenzione e controllo di ponteggio in elementi portanti metallici (sistema a telaio), realizzato per interventi ad altezze superiori a m 3,50, costituito in opera compreso i pianali in legno (m²xmese)	435,24	
31	26.1.3) Smontaggio ad opera ultimata di ponteggio di cui alla voce 26.1.1, compreso il carico in cantiere, il trasporto e lo scarico al deposito. (m²)	336,96	

N°	LAVORAZIONI OMOGENEE	A MISURA Euro	A CORPO Euro
32	26.1.33) Nastro segnaletico per delimitazione zone di lavoro, percorsi obbligati, aree inaccessibili, cigli di scavi, ecc. di colore bianco/rosso della larghezza di 75 mm, fornito e posto in opera. Sono (m)	184,00	
33	26.7.7) Bagno chimico portatile costruito in polietilene ad alta densità conforme alla norma UNI EN 16194, dotato di due serbatoi separati, uno per la raccolta liquami e l'altro per il contenimento (cad)	585,19	
34	3.1.2.13) Conglomerato cementizio per strutture in cemento armato in ambiente secco classe d'esposizione X0 (UNI 11104), in ambiente umido senza gelo classe d'esposizione XC1, XC2 (UNI 11104); classe di per (m³)	1.914,97	
35	3.1.2.5) Conglomerato cementizio per strutture in cemento armato in ambiente secco classe d'esposizione X0 (UNI 11104), in ambiente umido senza gelo classe d'esposizione XC1, XC2 (UNI 11104); classe di per (m³)	2.133,39	
36	3.1.7) Conglomerato cementizio strutturale leggero per strutture in cemento armato, confezionato con 0,7 m³ d'argilla espansa strutturale 3 ÷ 12 mm per m³ d'impasto, compreso la preparazione dei cubetti, il (m³)	915,07	
37	3.2.1.1) Acciaio in barre a aderenza migliorata Classi B450 C o B450 A controllato in stabilimento, in barre di qualsiasi diametro, per lavori in cemento armato, dato in opera compreso l'onere delle piegature (kg)	1.113,08	
38	3.2.1.2) Acciaio in barre a aderenza migliorata Classi B450 C o B450 A controllato in stabilimento, in barre di qualsiasi diametro, per lavori in cemento armato, dato in opera compreso l'onere delle piegature (kg)	3.778,24	
39	3.2.3) Casseforme per getti di conglomerati semplici o armati, di qualsiasi forma e dimensione, escluse le strutture intelaiate in cemento armato e le strutture speciali, realizzate con legname o con (m²)	1.906,87	
40	5.1.37) Fornitura e posa in opera di parquet massiccio tradizionale senza incastro, di formato medio- piccolo, realizzato con listoni in Iroko di spessore variabile dai 10 ai 15 mm, di formato anch'esso (m²)	3.275,42	
41	5.2.1) Rivestimento di pareti con piastrelle di ceramica maiolicate di 1ª scelta, a tinta unica o decorate a macchina, in opera con collanti o malta bastarda compreso i pezzi speciali, l'allettamento, la (m²)	221,23	
42	9.1.1) Intonaco civile per interni dello spessore complessivo di 2,5 cm, costituito da un primo strato di rinzafo da 0,5 cm e da un secondo strato sestiato e traversato con malta bastarda dosata con (m²)	3.914,13	
43	9.1.5) Strato di finitura per interni su superfici già intonacate con tonachina premiscelata a base di calce idrata ed inerti selezionati (diametro massimo dell'inerte 0,1 mm), dato in opera con cazzuola (m²)	2.965,68	
44	A CORPO SC 1) Fornitura Scala Prefabbricata in legno/ferro da posizionare tra il piano terra ed il piano primo ()	2.800,00	
45	A CORPO SC 2) Fornitura Scala Prefabbricata in legno/ferro da posizionare tra il piano primo ed il soppalco ()	1.800,00	
46	AP.01) Formazione di solaio di copertura con tavolato in abete sp. 2.5 cm, barriera al vapore, impermeabile di isolamento in XPS spessore di cm 5.00, telo impermeabile traspirante spessore mm. 5, massetto (m²)	2.175,89	
47	IMPIANTI) Completamento impianto idrico ed elettrico ()	1.800,00	

Art.5 Forma e principali dimensioni delle opere

L'ubicazione, la forma, il numero e le principali dimensioni delle opere oggetto dell'appalto risultano dai disegni e dalle specifiche tecniche allegati al contratto di cui formano parte integrante, salvo quanto verrà meglio precisato in sede esecutiva dalla Direzione dei Lavori.

Le indicazioni di cui sopra, nonché quelle di cui ai precedenti articoli ed i disegni da allegare al contratto, debbono ritenersi come atti ad individuare la consistenza qualitativa e quantitativa delle varie specie di opere comprese nell'Appalto.

Il committente si riserva comunque l'insindacabile facoltà di introdurre nelle opere stesse, sia all'atto della consegna dei lavori sia in sede di esecuzione, quelle varianti che riterrà opportune nell'interesse della buona riuscita e dell'economia dei lavori, senza che l'Appaltatore possa da ciò trarre motivi per avanzare pretese di compensi e indennizzi di qualsiasi natura e specie non stabiliti nel presente Capitolato e sempre che l'importo complessivo dei lavori resti nei limiti dell'articolo corrispondente del Capitolato Generale d'Appalto.

Art.6 Funzioni, compiti e responsabilità del committente

Il Committente è il soggetto per conto del quale viene realizzata l'intera opera, titolare del potere decisionale e di spesa relativo alla gestione dell'appalto.

Al Committente, fatte salve le attività delegate attraverso la nomina di un Responsabile dei Lavori incaricato ai sensi dell'art. 89 del d.lgs. 81/08 e s.m.i., compete, con le conseguenti responsabilità di:

- provvedere a predisporre il progetto esecutivo delle opere date in appalto, prevedendo nello stesso la durata dei lavori o delle fasi di lavoro che si devono svolgere simultaneamente o successivamente tra loro; prende in considerazione il Piano di sicurezza e coordinamento e il fascicolo di cui all'art 91, comma 1 lettera b del d.lgs. 81/08 e s.m.i.;
- provvedere alla stesura dei capitolati tecnici ed in genere degli allegati al Contratto di Appalto, nonché alle spese di registrazione del Contratto stesso;
- svolgere le pratiche di carattere tecnico-amministrativo e sostenere le relative spese per l'ottenimento, da parte delle competenti Autorità, dei permessi, concessioni, autorizzazioni, licenze, ecc., necessari per la costruzione ed il successivo esercizio delle opere realizzate;
- nominare il Direttore dei Lavori ed eventuali Assistenti coadiutori;
- nominare il Collaudatore delle opere;
- nominare il Responsabile dei Lavori (nel caso in cui intenda avvalersi di tale figura);
- nominare il Coordinatore per la sicurezza in fase di progettazione ed il Coordinatore per la sicurezza in fase di esecuzione dei lavori nei casi previsti dall'art. 90 del d.lgs. 81/08 e s.m.i.;
- verificare le competenze professionali dei Progettisti, del Direttore dei Lavori ed eventuali coadiutori, dei Collaudatori e dei Coordinatori in fase di Progettazione ed Esecuzione;
- provvedere a comunicare all'Impresa appaltatrice i nominativi dei Coordinatori in materia di sicurezza e salute per la progettazione e per l'esecuzione dei lavori; tali nominativi sono indicati nel cartello di cantiere;
- sostituire, nei casi in cui lo ritenga necessario, i Coordinatori per la progettazione e per l'esecuzione dei lavori;
- chiedere alle imprese esecutrici il certificato di iscrizione alla CCIAA e il DURC, documento unico di regolarità contributiva. Chiede inoltre alle imprese esecutrici una dichiarazione dell'organico medio annuo, distinto per qualifica, corredata dagli estremi delle denunce dei lavoratori effettuate all'Istituto nazionale della previdenza sociale (INPS), all'Istituto nazionale assicurazione infortuni sul lavoro (INAIL) e alle casse edili, nonché una dichiarazione relativa al contratto collettivo applicato ai lavoratori dipendenti;
- chiedere all'Appaltatore di attestare l'idoneità tecnico-professionale delle imprese e dei lavoratori autonomi a cui intende affidare dei lavori in subappalto, esibendo i documenti di cui all'allegato XVII del d.lgs. 81/08 e s.m.i.;
- trasmettere all'amministrazione competente, prima dell'inizio dei lavori oggetto del permesso di costruire o della denuncia di inizio attività, il nominativo delle imprese esecutrici dei lavori unitamente alla documentazione di cui sopra; tale obbligo sussiste anche in caso di lavori eseguiti in economia mediante affidamento delle singole lavorazioni a lavoratori autonomi, ovvero di lavori realizzati direttamente con proprio personale dipendente senza ricorso all'appalto;
- trasmettere all'organo di vigilanza territorialmente competente la notifica preliminare di cui all'art. 99 del d.lgs. 81/08 e s.m.i.;
- richiedere a opera ultimata all'Appaltatore la certificazione della corretta posa in opera delle soluzioni tecniche conformi elaborate in sede di progetto al fine del rispetto dei requisiti acustici passivi degli edifici di cui al D.P.C.M. 5 dicembre 1997 e le risultanze delle misure fonometriche effettuate dall'Appaltatore stesso.

Il Committente o il Responsabile dei Lavori, qualora in possesso dei requisiti di cui all'articolo 98, ha facoltà di svolgere le funzioni sia di coordinatore per la progettazione sia di coordinatore per l'esecuzione dei lavori.

Al fine di permettere la pianificazione dell'esecuzione in condizioni di sicurezza dei lavori o delle fasi di lavoro che si devono svolgere simultaneamente o successivamente tra loro, il Committente o il Responsabile dei Lavori prevede nel progetto la durata di tali lavori o fasi di lavoro.

Nel caso in cui il Committente nomini un Responsabile dei Lavori, non viene esonerato dalle responsabilità connesse alla verifica degli adempimenti in materia di igiene e sicurezza. Nello svolgere tali obblighi il Committente deve instaurare un corretto ed efficace sistema di comunicazione con il Responsabile dei lavori, l'Appaltatore e i coordinatori per la sicurezza.

Art.7 Funzioni, compiti e responsabilità del responsabile dei lavori

Il Responsabile dei Lavori è il soggetto che può essere incaricato dal Committente ai fini della progettazione, della esecuzione o del controllo dell'esecuzione dell'opera (art. 89 del d.lgs. 81/08).

Nel caso di appalto di opera pubblica, il responsabile dei lavori è il Responsabile Unico del procedimento ai sensi dell'art. 31 del d.lgs. 50/16.

Il Responsabile Unico del Procedimento vigila sulla corretta esecuzione del contratto.

Nel caso in cui il Responsabile dei Lavori venga nominato dal Committente, la designazione deve contenere l'indicazione degli adempimenti di legge oggetto dell'incarico. Il responsabile dei lavori assume un ruolo sostitutivo del Committente e assume ogni competenza in merito alla effettiva organizzazione delle varie nomine e dei documenti già indicati, oltre alla verifica della messa in atto delle misure predisposte, con la facoltà di autonome valutazioni per eventuali miglioramenti legati ad aggiornamenti tecnologici.

Il grado di responsabilità che il Responsabile dei Lavori viene ad avere nello svolgimento delle sue mansioni connesse all'attuazione delle direttive del Committente è diretto ed equivalente a quello del Committente.

Art.8 Direzione dei lavori

Il Committente dichiara di aver istituito un ufficio di direzione dei lavori per il coordinamento, la direzione ed il controllo tecnico-contabile dell'esecuzione dell'intervento costituito da un Direttore dei Lavori e da n..... assistenti con compiti di Direttore Operativo e di Ispettore di cantiere.

In particolare il Committente dichiara:

1. di aver affidato l'incarico della Direzione dei Lavori al iscritto all'Albo de della Provincia di al n. ;
2. di aver affidato l'incarico di Direttore Operativo al iscritto all'Albo de della Provincia di al n. ;
3. di aver affidato l'incarico di Ispettore di cantiere al iscritto all'Albo de della Provincia di al n.

Il Committente dichiara inoltre di riconoscere l'operato del Direttore dei Lavori quale Suo rappresentante, per tutto quanto attiene all'esecuzione dell'Appalto.

Art.9 Funzioni, compiti e responsabilità del direttore dei lavori

Il Direttore dei Lavori è un ausiliario del Committente e ne assume la rappresentanza in un ambito strettamente tecnico vigilando sulla buona esecuzione delle opere e sulla loro corrispondenza al progetto e alle norme contrattuali con funzione, per l'Appaltatore, di interlocutore esclusivo relativamente agli aspetti tecnici ed economici del contratto.

Il Direttore dei lavori ha la responsabilità del coordinamento e della supervisione di quanto svolto dall'ufficio della direzione dei lavori ed in particolare relativamente alle attività dei suoi assistenti con funzione di Direttore Operativo e di Ispettore di cantiere.

In particolare il Direttore dei Lavori è tenuto a:

- accertare che, all'atto dell'inizio dei lavori, siano messi a disposizione dell'Appaltatore, da parte del Committente, gli elementi grafici e descrittivi di progetto necessari per la regolare esecuzione delle opere in relazione al programma dei lavori;
- attestare, all'atto dell'inizio dei lavori, la disponibilità delle aree e degli immobili interessati dai lavori, l'assenza di impedimenti sopravvenuti rispetto agli accertamenti effettuati prima dell'approvazione del progetto e la realizzabilità del progetto stesso, anche in relazione alle caratteristiche ambientali e a quanto altro occorre per la corretta esecuzione dei lavori;
- fissare il giorno e il luogo per la consegna dei lavori all'Appaltatore, redigere il verbale di consegna dei lavori e verificarne la rispondenza con l'effettivo stato dei luoghi. Il Direttore dei Lavori verifica altresì la rispondenza tra il progetto esecutivo e l'effettivo stato dei luoghi e, in caso di differenze riscontrate, ne riferisce immediatamente al Committente o al Responsabile dei Lavori;
- vigilare perché i lavori siano eseguiti a perfetta regola d'arte ed in conformità al progetto, al contratto ed al programma dei lavori, verificandone lo stato e richiamando formalmente l'Appaltatore al rispetto delle disposizioni contrattuali in caso di difformità o negligenza;
- effettuare controlli, quando lo ritenga necessario, sulla quantità e qualità dei materiali impiegati ed approvvigionati, avendone la specifica responsabilità dell'accettazione degli stessi;
- trasmettere tempestivamente, durante il corso dei lavori, ulteriori elementi particolari di progetto necessari al regolare ed ordinato andamento dei lavori;
- dare le necessarie istruzioni nel caso che l'Appaltatore abbia a rilevare omissioni, inesattezze o discordanze nelle tavole grafiche o nella descrizione dei lavori;

ACRWin

- coordinare l'avanzamento delle opere, la consegna e la posa in opera delle forniture e l'installazione degli impianti affidati dal Committente ad altre Ditte in conformità al programma dei lavori;
- fare osservare, per quanto di sua competenza, le prescrizioni vigenti in materia di costruzioni in conglomerato cementizio armato ed in acciaio;
- ordinare le eventuali sospensioni e riprese dei lavori;
- redigere tutti i documenti di sua competenza in relazione allo svolgimento dei lavori;
- disporre le eventuali variazioni o addizioni al progetto previa approvazione del Committente, vigilare sulla messa in pristino di varianti arbitrarie apportate dall'Appaltatore e sull'attuazione delle variazioni ordinate dal Committente;
- redigere in contraddittorio con l'Appaltatore, il verbale di ultimazione dei lavori ed il verbale di verifica provvisoria dei lavori ultimati;
- redigere la relazione finale sull'andamento dei lavori e sullo stato delle opere, comprendente il giudizio sulle riserve e la proposta di liquidazione;
- svolgere l'alto controllo della contabilizzazione delle opere e redigere i documenti contabili di sua competenza;
- emettere il certificato di regolare esecuzione nei casi previsti;
- assistere ai collaudi;
- controllare e verificare con continuità la validità, ed in particolare al termine dei lavori con gli eventuali aggiornamenti resisi necessari in corso d'opera, del programma di manutenzione, del manuale d'uso e del manuale di manutenzione nonché la regolarità da parte dell'Appaltatore della documentazione prevista dalle leggi vigenti in materia di obblighi nei confronti dei dipendenti;
- redigere l'attestato di qualificazione energetica dell'edificio come realizzato, verificandone la conformità rispetto al progetto, alle sue eventuali varianti e alla relazione tecnica di cui all'art. 8, comma 1 del d.lgs. 192/05, e provvedere alla presentazione dello stesso presso il Comune di competenza contestualmente alla dichiarazione di fine lavori.

Il Direttore dei Lavori si assume ogni responsabilità civile e penale per i vizi e le difformità dell'opera derivanti dall'omissione dei doveri di alta sorveglianza dei lavori, funzionali alla realizzazione dell'opera in conformità al progetto.

Art.10 Funzioni, compiti e responsabilità del direttore operativo

Il Direttore Operativo, eventualmente nominato dal Committente, è un assistente del Direttore dei Lavori ed a lui risponde direttamente in relazione all'attività svolta relativamente alla verifica ed al controllo della regolarità e della corrispondenza di quanto realizzato alle clausole contrattuali.

Al Direttore Operativo competono, con le conseguenti responsabilità, i compiti espressamente affidatigli dal Direttore dei Lavori. In particolare:

- verificare che l'Appaltatore svolga tutte le pratiche di legge relative alla denuncia dei calcoli delle strutture;
- programmare e coordinare le attività dell'Ispettore di cantiere;
- verificare e controllare l'aggiornamento del programma dei lavori, segnalando eventuali slittamenti e difformità rispetto alle previsioni contrattuali, proponendo i necessari interventi correttivi al Direttore dei lavori;
- assistere il Direttore dei Lavori nell'identificare gli interventi necessari ad eliminare difetti di progetto ovvero esecutivi;
- individuare ed analizzare le cause che influiscono negativamente sulla qualità dei lavori, proponendo al Direttore dei Lavori adeguate azioni correttive;
- assistere ai collaudi;
- esaminare ed approvare il programma delle prove di collaudo e di messa in servizio degli impianti;
- collaborare alla tenuta dei libri contabili.

Art.11 Funzioni, compiti e responsabilità dell' ispettore di cantiere

L'Ispettore di cantiere, eventualmente nominato dal Committente, è un assistente del Direttore dei Lavori ed a lui risponde direttamente in relazione all'attività svolta relativamente alla sorveglianza dei lavori in conformità alle prescrizioni contenute nel presente Capitolato speciale d'appalto.

All'Ispettore di cantiere competono, con le conseguenti responsabilità, i compiti espressamente affidatigli dal Direttore dei Lavori. In particolare:

ACRWin

- verificare che la fornitura dei materiali sia conforme alle prescrizioni;
- verificare, prima della messa in opera, che materiali, apparecchiature e impianti abbiano superato i collaudi prescritti;
- controllare l'attività dei subappaltatori;
- controllare la regolare esecuzione dei lavori relativamente alla conformità ai progetti ed alle specifiche tecniche contrattuali;
- garantire l'assistenza alle prove di laboratorio sui materiali;
- garantire l'assistenza ai collaudi dei lavori ed alle prove di messa in esercizio ed accettazione degli impianti;
- predisporre gli atti contabili qualora ne sia stato incaricato dal Direttore dei Lavori.

Art.12 Funzioni, compiti e responsabilità del coordinatore in materia di sicurezza per la progettazione

Il Coordinatore della Sicurezza per la Progettazione, designato dal Committente o dal Responsabile dei Lavori (artt. 91 e 98 d.lgs. 81/08 e s.m.i.), deve essere in possesso dei requisiti professionali di cui all'art. 98 dello stesso decreto.

Ad esso compete, con le conseguenti responsabilità:

- la redazione del piano di Sicurezza e Coordinamento ai sensi dell' art. 100 d.lgs. 81/08 e s.m.i. ;
- la predisposizione di un fascicolo adattato alle caratteristiche dell'opera con le informazioni utili ai fini della prevenzione e protezione dai rischi cui sono esposti i lavoratori, che dovrà essere considerato anche all'atto di eventuali lavori successivi sull'opera.

Art.13 Funzioni, compiti e responsabilità del coordinatore in materia di sicurezza per l'esecuzione dei lavori

Il Coordinatore della sicurezza per l'esecuzione dei lavori, designato dal Committente o dal Responsabile dei Lavori (art. 90 del d.lgs. 81/08 e s.m.i.), è il soggetto incaricato dell'esecuzione dei compiti di cui all'art. 92 del d.lgs. 81/08 e s.m.i. e deve essere in possesso dei requisiti professionali di cui all'art. 98 dello stesso decreto.

Ad esso compete, con le conseguenti responsabilità:

- la verifica, tramite opportune azioni di coordinamento e di controllo, dell'applicazione, da parte delle imprese esecutrici e dei lavoratori autonomi, delle disposizioni loro pertinenti contenute nel Piano di Sicurezza e Coordinamento e la corretta applicazione delle relative procedure di lavoro;
- la verifica dell'idoneità del Piano Operativo di Sicurezza, da considerare come piano complementare e di dettaglio del Piano di Sicurezza e Coordinamento assicurandone la coerenza con quest'ultimo e adeguare il Piano di Sicurezza e Coordinamento ed i fascicoli informativi in relazione all'evoluzione dei lavori ed alle eventuali modifiche intervenute, valutando le proposte delle imprese esecutrici dirette a migliorare la sicurezza in cantiere, nonché verificare che le imprese esecutrici adeguino, se necessario, i rispettivi Piani Operativi di Sicurezza;
- l'organizzazione tra i datori di lavoro, ivi compresi i lavoratori autonomi, della cooperazione ed il coordinamento delle attività nonché la loro reciproca informazione;
- la verifica di quanto previsto dagli accordi tra le parti sociali al fine di assicurare il coordinamento tra i rappresentanti per la sicurezza al fine di migliorare le condizioni di sicurezza nel cantiere;
- segnalare e proporre al Committente od al Responsabile dei Lavori, previa contestazione scritta alle imprese ed ai lavoratori autonomi interessati, in caso di gravi inosservanze delle norme di sicurezza, la sospensione dei lavori, l'allontanamento delle imprese o dei lavoratori autonomi dal cantiere o la risoluzione del contratto. Qualora il Committente o il Responsabile dei lavori non adotti alcun provvedimento in merito alla segnalazione, senza fornire idonea motivazione, il coordinatore per l'esecuzione provvede a dare comunicazione dell'inadempimento all'ASL territorialmente competente e alla Direzione provinciale del lavoro;
- la sospensione, in caso di pericolo grave ed imminente, delle singole lavorazioni fino alla comunicazione scritta degli avvenuti adeguamenti effettuati dalle imprese interessate.

Nei cantieri in cui è prevista la presenza di più imprese, anche non contemporanea, il coordinatore per l'esecuzione, redige anche il piano di Sicurezza e di Coordinamento di cui all'art. 100 d.lgs. 81/08 e s.m.i. e predisporre il fascicolo, di cui all'articolo 91, comma 1, lettere a) e b) del d.lgs. 81/08 e s.m.i..

Art.14 Riservatezza del contratto

Contratto, come pure i suoi allegati, deve essere considerati riservati fra le parti.
Ogni informazione o documento che divenga noto in conseguenza od in occasione dell'esecuzione del Contratto, non potrà essere rivelato a terzi senza il preventivo accordo fra le parti.
In particolare l'Appaltatore non può divulgare notizie, disegni e fotografie riguardanti le opere oggetto dell'Appalto né autorizzare terzi a farlo.

Art.15 Penali

L'Appaltatore, per il tempo impiegato nell'esecuzione dei lavori oltre il termine contrattuale, salvo il caso di ritardo a lui non imputabile e riconosciuto dal Direttore dei Lavori, dovrà rimborsare al Committente le relative spese di assistenza e sottostare ad una penale pecuniaria stabilita nella misura di € (euro /00), ovvero nella percentuale di 0,01 dell'ammontare netto dell'appalto per ogni giorno di ritardo. L'ammontare delle spese di assistenza e della penale verrà dedotto dall'importo contrattualmente fissato ancora dovuto oppure sarà trattenuto sulla cauzione.

Art.16 Difesa ambientale

L'Appaltatore si impegna, nel corso dello svolgimento dei lavori, a salvaguardare l'integrità dell'ambiente, rispettando le norme attualmente vigenti in materia ed adottando tutte le precauzioni possibili per evitare danni di ogni genere.

In particolare, nell'esecuzione delle opere, deve provvedere a:

evitare l'inquinamento delle falde e delle acque superficiali;

effettuare lo scarico dei materiali solo nelle discariche autorizzate;

segnalare tempestivamente al Committente ed al Direttore dei Lavori il ritrovamento, nel corso dei lavori di scavo, di opere sotterranee che possano provocare rischi di inquinamento o materiali contaminati.

Art.17 Trattamento dei dati personali

Ai fini e per gli effetti del Regolamento Europeo (GDPR) 679/2016 il Committente si riserva il diritto di inserire il nominativo dell'Impresa appaltatrice nell'elenco dei propri clienti ai fini dello svolgimento dei futuri rapporti contrattuali e commerciali.

L'Appaltatore potrà in ogni momento esercitare i diritti previsti dall'art. 17 del Regolamento citato; in particolare potrà chiedere la cancellazione dei propri dati.

CAPO 3 ESECUZIONE DEI LAVORI

Art.18 Ordine di servizio

Ai sensi del DM 49/2018 il Direttore dei Lavori impartisce all'esecutore tutte le disposizioni e le istruzioni operative necessarie tramite ordini di servizio, che devono essere comunicati al RUP, nonché annotati, con sintetiche motivazioni, che riportano le ragioni tecniche e le finalità perseguite alla base dell'ordine, nel giornale dei lavori con le modalità di cui all'articolo 15 del DM 49/18. L'esecutore è tenuto ad uniformarsi alle disposizioni contenute negli ordini di servizio, fatta salva la facoltà di iscrivere le proprie riserve.

Nei casi in cui non siano utilizzati strumenti informatici per il controllo tecnico, amministrativo e contabile dei lavori gli ordini di servizio devono comunque avere forma scritta e l'esecutore deve restituire gli ordini stessi firmati per avvenuta conoscenza.

Art.19 Consegna, inizio ed esecuzione dei lavori

Il Direttore dei Lavori comunica all'Appaltatore il giorno ed il luogo in cui deve presentarsi per ricevere la consegna dei lavori, munito del personale idoneo nonché delle attrezzature e dei materiali necessari per eseguire, ove occorra, il tracciamento dei lavori secondo i piani, profili e disegni di progetto. Su indicazione del Direttore dei Lavori devono essere collocati a cura dell'Appaltatore, picchetti, capisaldi, sagome, termini, ovunque si riconoscano necessari.

Sono a carico dell'Appaltatore gli oneri per le spese relative alla consegna, alla verifica ed al completamento del tracciamento.

Il Direttore dei Lavori procederà alla consegna dell'area, redigendo un verbale in contraddittorio con l'Appaltatore in duplice copia firmato dal Direttore dei Lavori e dall'Appaltatore. Dalla data del verbale di consegna decorre il termine utile per il compimento dei lavori. Il verbale deve essere redatto nel rispetto delle procedure, delle condizioni e contenere gli elementi richiamati dalle linee guida attuative del Codice.

Il processo verbale di consegna deve contenere:

- a) le condizioni e circostanze speciali locali riconosciute e le operazioni eseguite, come i tracciamenti, gli accertamenti di misura, i collocamenti di sagome e capisaldi;
- b) le aree, i locali, l'ubicazione e la capacità delle cave e delle discariche concesse o comunque a disposizione dell'esecutore, unitamente ai mezzi d'opera per l'esecuzione dei lavori;
- c) la dichiarazione che l'area su cui devono eseguirsi i lavori è libera da persone e cose e, in ogni caso, che lo stato attuale è tale da non impedire l'avvio e la prosecuzione dei lavori;
- d) le modalità di azione nel caso in cui siano riscontrate differenze fra le condizioni locali ed il progetto esecutivo prevedendo anche i casi in cui il direttore dei lavori può procedere alla consegna dei lavori parziale o alla consegna d'urgenza. In tale ultimo caso il verbale di consegna indica, altresì, le lavorazioni che l'esecutore deve immediatamente eseguire e, in caso di mancata stipula del contratto, il direttore dei lavori tiene conto di quanto predisposto o somministrato dall'esecutore, ai fini del rimborso delle relative spese.

Il Direttore dei Lavori è responsabile della corrispondenza del verbale di consegna dei lavori all'effettivo stato dei luoghi. Qualora l'appaltatore intenda far valere pretese derivanti dalla riscontrata difformità dello stato dei luoghi rispetto a quello previsto in progetto, deve formulare riserva sul verbale di consegna all'atto della sua redazione.

Secondo quanto previsto dal programma dei lavori ovvero dal progetto esecutivo dell'intervento, la consegna dei lavori è stata suddivisa in consegne parziali alle quali seguiranno altrettanti verbali considerando quale data di consegna, a tutti gli effetti di legge, quella dell'ultimo verbale di consegna parziale.

In caso di consegne parziali l'Appaltatore è tenuto a presentare un programma di esecuzione dei lavori che preveda la realizzazione prioritaria delle lavorazioni sulle aree e sugli immobili disponibili.

Nel caso di subentro di un Appaltatore ad un altro nell'esecuzione dell'appalto, il Direttore dei Lavori redige apposito verbale in contraddittorio con entrambi gli appaltatori per accertare la reale consistenza dei materiali, dei mezzi d'opera e di quant'altro il nuovo Appaltatore deve assumere dal precedente, oltre ad indicare eventuali indennità da corrispondersi.

Subito dopo la consegna dei lavori l'Appaltatore darà inizio alle opere, che dovranno essere ultimate entro i tempi precisati nel programma dei lavori a partire dalla data indicata nel verbale di consegna.

Art.20 Impianto del cantiere e programma dei lavori

L'Appaltatore dovrà provvedere entro 5 giorni dalla data di consegna all'impianto del cantiere che dovrà essere allestito nei tempi previsti dal programma dei lavori redatto dalla stazione appaltante sulla base di quanto definito in sede di progettazione esecutiva dell'intervento ed allegato ai documenti progettuali consegnati per la gara d'appalto.

Il programma dei lavori è un atto contrattuale che stabilisce la durata delle varie fasi della realizzazione di un'opera.

Il programma dei lavori si rende necessario anche per la definizione delle misure di prevenzione degli infortuni che devono essere predisposte dal Coordinatore per l'esecuzione dei lavori prima e durante lo svolgimento delle opere. In questo senso il programma dei lavori dovrà essere definito negli stessi casi previsti per la redazione del Piano di Sicurezza e Coordinamento.

In base all'art. 90 del d.lgs. 81/08 e s.m.i. questo documento deve essere approntato dal Committente o dal Responsabile dei Lavori parallelamente alla redazione del progetto ed in accordo con le date di inizio e fine dei lavori stabilite dal contratto principale, individuando nel dettaglio tutti i tempi necessari per l'esecuzione delle parti dell'opera. In mancanza di tale programma l'Appaltatore sarà tenuto ad eseguire le varie fasi di lavoro secondo l'ordine temporale stabilito dalla Direzione dei Lavori senza che ciò costituisca motivo per richiedere risarcimenti o indennizzi.

In presenza di particolari esigenze il Committente si riserva, comunque, la facoltà di apportare modifiche non sostanziali al programma predisposto.

Art.21 Accettazione dei materiali

Nell'ambito delle specifiche attività di controllo tecnico affidate al Direttore dei Lavori, l'art. 101 comma 3 del Codice prevede espressamente quella di accettazione dei materiali, da svolgersi «sulla base anche del controllo quantitativo e qualitativo degli accertamenti ufficiali delle caratteristiche meccaniche e in aderenza alle disposizioni delle norme tecniche per le costruzioni vigenti».

In particolare, ai sensi dell'art. 6 del DM 49/18, si richiama l'attenzione sui seguenti principi:

- i) i materiali e i componenti devono corrispondere alle prescrizioni del capitolato speciale ed essere della migliore qualità;
- ii) il direttore dei lavori può rifiutare in qualunque tempo i materiali e i componenti deperiti dopo la introduzione in cantiere o che per qualsiasi causa non risultino conformi alle caratteristiche tecniche indicate nei documenti allegati al contratto, con obbligo per l'esecutore di rimuoverli dal cantiere e sostituirli con altri a sue spese;
- iii) possibilità di mettere in opera i materiali e i componenti solo dopo l'accettazione del direttore dei lavori;
- iv) accettazione "definitiva" dei materiali e dei componenti solo dopo la loro posa in opera;
- v) non rilevanza dell'impiego da parte dell'esecutore e per sua iniziativa di materiali o componenti di caratteristiche superiori a quelle prescritte nei documenti contrattuali, o dell'esecuzione di una lavorazione più accurata;
- vi) riduzione del prezzo nel caso sia stato autorizzato per ragioni di necessità o convenienza da parte del direttore dei lavori l'impiego di materiali o componenti aventi qualche carenza nelle dimensioni, nella consistenza o nella qualità, ovvero sia stata autorizzata una lavorazione di minor pregio, sempre che l'opera sia accettabile senza pregiudizio e salve le determinazioni definitive dell'organo di collaudo;
- vii) possibilità per il Direttore dei Lavori o per l'organo di collaudo di disporre prove o analisi ulteriori rispetto a quelle previste dalla legge o dal capitolato speciale d'appalto finalizzate a stabilire l'idoneità dei materiali o dei componenti e ritenute utili dalla stazione appaltante, con spese a carico dell'esecutore;
- viii) individuazione dei materiali da costruzione per i quali sono dovute le eventuali compensazioni, effettuazione dei conteggi da presentare alla stazione appaltante; verifica dell'eventuale maggiore onerosità subita dall'esecutore, per i materiali da costruzione, del prezzo elementare pagato dall'esecutore rispetto a quello del momento dell'offerta.

Il Direttore dei Lavori può delegare le attività di controllo dei materiali agli ispettori di cantiere.

Art.22 Accettazione degli impianti

Tutti gli impianti presenti nell'appalto da realizzare e la loro messa in opera completa di ogni categoria o tipo di lavoro necessari alla perfetta installazione, saranno eseguiti nella totale osservanza delle prescrizioni progettuali, delle disposizioni impartite dalla Direzione dei Lavori, delle specifiche del presente capitolato o degli altri atti contrattuali, delle leggi, norme e regolamenti vigenti in materia.

Si richiamano espressamente tutte le prescrizioni, a riguardo, presenti nel Capitolato Generale, le norme UNI, CNR, CEI e tutta la normativa specifica in materia.

I disegni esecutivi riguardanti ogni tipo di impianto (ove di competenza dell'Appaltatore) dovranno essere consegnati alla Direzione dei Lavori almeno 60 giorni prima dell'inizio dei lavori relativi agli impianti indicati ed andranno corredati da relazioni tecnico-descrittive contenenti tutte le informazioni necessarie per un completo esame dei dati progettuali e delle caratteristiche sia delle singole parti che dell'impianto nel suo insieme. L'Appaltatore è tenuto a presentare, contestualmente ai disegni esecutivi, un'adeguata campionatura delle parti costituenti l'impianto nei tipi di installazione richiesti ed una serie di certificati comprovanti origine e qualità dei materiali impiegati.

Tutte le forniture relative agli impianti non accettate ai sensi del precedente articolo, ad insindacabile giudizio della Direzione dei Lavori, dovranno essere immediatamente allontanate dal cantiere a cura e spese dell'Appaltatore e sostituite con altre rispondenti ai requisiti richiesti.

L'Appaltatore che nel proprio interesse o di sua iniziativa abbia impiegato materiali o componenti di caratteristiche superiori a quelle prescritte nei documenti contrattuali non ha diritto ad aumento dei prezzi e la contabilità è redatta come se i materiali avessero le caratteristiche stabilite dalle prescrizioni contrattuali.

L'Appaltatore resta, comunque, totalmente responsabile di tutte le forniture degli impianti o parti di essi, la cui accettazione effettuata dalla Direzione dei Lavori non pregiudica i diritti che l'Appaltante si riserva di avanzare in sede di collaudo finale o nei tempi previsti dalle garanzie fornite per l'opera e le sue parti.

Durante l'esecuzione dei lavori di preparazione, di installazione, di finitura degli impianti e delle opere murarie relative, l'Appaltatore dovrà osservare tutte le prescrizioni della normativa vigente in materia antinfortunistica oltre alle suddette specifiche progettuali o del presente capitolato, restando fissato che eventuali discordanze, danni causati direttamente od indirettamente, imperfezioni riscontrate durante l'installazione od il collaudo ed ogni altra anomalia segnalata dalla Direzione dei Lavori, dovranno essere prontamente riparate a totale carico e spese dell'Appaltatore.

CAPO 4 SOSPENSIONI E RIPRESE DEI LAVORI

Art.23 Sospensioni, riprese e proroghe dei lavori

Fermo restando che l'appaltatore ha l'obbligo di eseguire i lavori con continuità e senza interruzioni per assicurare un regolare andamento dell'appalto, l'art. 107 del Codice - stabilisce che qualora circostanze eccezionali, non prevedibili al momento della stipulazione del contratto, impediscano in via temporanea che i lavori procedano utilmente a regola d'arte, il Direttore dei Lavori può disporre la sospensione dei lavori, redigendo apposito verbale da inviare al Rup entro cinque giorni, nel quale devono essere riportate tutte le informazioni indicate nel predetto art. 107, tra le quali, in particolare, le ragioni della sospensione. In tale evenienza, durante la sospensione dei lavori, il direttore dei lavori dispone visite periodiche al cantiere per accertare le condizioni delle opere e la presenza eventuale della mano d'opera e dei macchinari eventualmente presenti e dà le disposizioni necessarie a contenere macchinari e mano d'opera nella misura strettamente necessaria per evitare danni alle opere già eseguite e per facilitare la ripresa dei lavori. Il Direttore dei Lavori, quindi, è responsabile di un'eventuale sospensione illegittima perché non rientrante nei casi eccezionali previsti dalla normativa vigente e svolge una funzione di accertamento dello stato dei lavori e del cantiere al momento della sospensione, che assume particolare rilevanza ai fini di una eventuale quantificazione del risarcimento dovuto all'appaltatore in caso di prolungamento della sospensione oltre i limiti della legittimità.

Anche il verbale di ripresa dei lavori deve essere tempestivamente redatto dal Direttore dei Lavori e inviato al Rup ai sensi dell'art. 107 del Codice, non appena siano venute a cessare le cause della sospensione; tale verbale, sottoscritto anche dall'esecutore, reca l'indicazione del nuovo termine contrattuale.

A tal riguardo, occorre aggiungere che nel caso in cui l'esecutore ritenga cessate le cause che hanno determinato la sospensione temporanea dei lavori e la stazione appaltante non abbia disposto la ripresa dei lavori stessi, l'esecutore stesso può diffidare per iscritto il Responsabile del Procedimento a dare le necessarie disposizioni al Direttore dei Lavori perché provveda a quanto necessario alla ripresa; la diffida proposta ai fini sopra indicati, è condizione necessaria per poter iscrivere riserva all'atto della ripresa dei lavori, qualora l'esecutore intenda far valere l'illegittima maggiore durata della sospensione.

Infine, il Direttore dei Lavori - a fronte della comunicazione dell'appaltatore di intervenuta ultimazione dei lavori – procede ad effettuare i necessari accertamenti in contraddittorio con l'esecutore e a rilasciare tempestivamente il certificato di ultimazione dei lavori. In ogni caso, alla data di scadenza prevista dal contratto, il Direttore dei Lavori redige in contraddittorio con l'esecutore un verbale di constatazione sullo stato dei lavori, anche ai fini dell'applicazione delle penali previste in caso di ritardata esecuzione.

Con riferimento alla ultimazione dei lavori, sembra opportuno specificare che a norma dell'art. 107, comma 5, del Codice, nel caso in cui l'esecutore, per cause a lui non imputabili non sia in grado di ultimare i lavori nel termine fissato, può richiederne la proroga con congruo anticipo rispetto alla scadenza del termine contrattuale. Su tale istanza di proroga decide il Responsabile del Procedimento, sentito il Direttore dei Lavori, entro trenta giorni dal suo ricevimento. L'esecutore comunica, quindi, l'ultimazione dei lavori al direttore dei lavori, il quale procede subito alle necessarie constatazioni in contraddittorio, come sopra indicato.

L'esecutore non ha diritto allo scioglimento del contratto né ad alcuna indennità qualora i lavori, per qualsiasi causa non imputabile alla stazione appaltante, non siano ultimati nel termine contrattuale e qualunque sia il maggior tempo impiegato.

Nel caso di sospensioni totali o parziali dei lavori disposte dalla stazione appaltante per cause diverse da quelle di cui ai commi 1, 2 e 4 dell'art. 107, l'esecutore può chiedere il risarcimento dei danni subiti, quantificato sulla base di quanto previsto dall'art.10, comma 2, del DM 49/18.

Art.24 Sospensione dei lavori per pericolo grave ed immediato o per mancanza dei requisiti minimi di sicurezza

In caso di inosservanza di norme in materia di sicurezza o in caso di pericolo imminente per i lavoratori, il Coordinatore per l'esecuzione dei lavori o il Responsabile dei Lavori ovvero il Committente, potrà ordinare la sospensione dei lavori, disponendone la ripresa solo quando sia di nuovo assicurato il rispetto della normativa vigente e siano ripristinate le condizioni di sicurezza e igiene del lavoro.

Per sospensioni dovute a pericolo grave ed imminente il Committente non riconoscerà alcun compenso o indennizzo all'Appaltatore; la durata delle eventuali sospensioni dovute ad inosservanza dell'Appaltatore delle norme in materia di sicurezza, non comporterà uno slittamento dei tempi di ultimazione dei lavori previsti dal contratto.

CAPO 5 VARIANTI IN CORSO D'OPERA, CONTESTAZIONI

Art.25 Varianti in corso d'opera

Rientra nei compiti del direttore dei lavori disporre variazioni o addizioni al progetto in esecuzione, previa approvazione della stazione appaltante, nel rispetto delle condizioni e dei limiti indicati all'articolo 106 del Codice. Il direttore dei lavori sopporta le conseguenze derivanti dall'aver ordinato o lasciato eseguire variazioni o addizioni al progetto, senza averne ottenuto regolare autorizzazione (sempre che non derivino da interventi volti ad evitare danni a beni soggetti alla legislazione in materia di beni culturali e ambientali o comunque di proprietà delle stazioni appaltanti). In caso di variazioni al progetto non disposte dal Direttore dei Lavori, quest'ultimo fornisce all'esecutore le disposizioni per la rimessa in pristino.

Il Direttore dei Lavori propone la redazione di una perizia suppletiva e di variante, indicandone i motivi in apposita relazione da inviare al Rup. A quest'ultimo è poi demandato l'accertamento delle cause, delle condizioni e dei presupposti che consentono di disporre varianti in corso d'opera, provvedendovi con apposita relazione. In particolare, nei casi indicati dall'art. 106, comma 1, lett. c), del Codice, il Rup, su proposta del direttore dei lavori, descrive la situazione di fatto, accerta la sua non imputabilità alla stazione appaltante, motiva circa la sua non prevedibilità al momento della redazione del progetto o della consegna dei lavori e precisa le ragioni per cui si rende necessaria la variazione.

Le perizie di variante, corredate dei pareri e delle autorizzazioni richiesti, sono quindi approvate dall'organo decisionale della stazione appaltante su parere dell'organo consultivo che si è espresso sul progetto, qualora comportino la necessità di ulteriore spesa rispetto a quella prevista nel quadro economico del progetto approvato; negli altri casi, le perizie di variante sono approvate dal Rup, sempre che non alterino la sostanza del progetto.

L'art. 106, comma 12, del Codice dispone al riguardo che la stazione appaltante, nel caso in cui in corso di esecuzione si renda necessario un aumento o una diminuzione delle prestazioni fino a concorrenza del quinto dell'importo del contratto, può imporre all'appaltatore l'esecuzione alle stesse condizioni previste nel contratto originario. In tal caso l'appaltatore non può far valere il diritto alla risoluzione del contratto e la perizia di variante o suppletiva è accompagnata da un atto di sottomissione che l'esecutore è tenuto a sottoscrivere in segno di accettazione o di motivato dissenso.

Nel caso, invece, di eccedenza rispetto a tale limite, la perizia è accompagnata da un atto aggiuntivo al contratto principale, sottoscritto dall'esecutore in segno di accettazione, nel quale sono riportate le condizioni alle quali è condizionata tale accettazione. In particolare, il Rup deve darne comunicazione all'esecutore che, nel termine di dieci giorni dal suo ricevimento, deve dichiarare per iscritto se intende accettare la prosecuzione dei lavori e a quali condizioni; nei quarantacinque giorni successivi al ricevimento della dichiarazione la stazione appaltante deve comunicare all'esecutore le proprie determinazioni. Qualora l'esecutore non dia alcuna risposta alla comunicazione del Rup si intende manifestata la volontà di accettare la variante complessiva agli stessi prezzi, patti e condizioni del contratto originario. Se la stazione appaltante non

comunica le proprie determinazioni nel termine fissato, si intendono accettate le condizioni avanzate dall'esecutore.

Ai fini della determinazione del quinto, l'importo dell'appalto è formato dalla somma risultante dal contratto originario, aumentato dell'importo degli atti di sottomissione e degli atti aggiuntivi per varianti già intervenute, nonché dell'ammontare degli importi, diversi da quelli a titolo risarcitorio, eventualmente riconosciuti all'esecutore ai sensi degli articoli 205, 206 e 208 del Codice.

La stazione appaltante può inoltre disporre varianti in diminuzione nel limite del quinto dell'importo del contratto. Tale facoltà, tuttavia, deve essere comunicata all'esecutore tempestivamente e comunque prima del raggiungimento del quarto quinto dell'importo contrattuale; in tal caso nulla spetta all'esecutore a titolo di indennizzo.

Sempre in tema di variazioni al contratto in corso di esecuzione, si evidenzia che anche l'esecutore può avanzare proposte di variazioni migliorative che comportino una diminuzione dell'importo originario dei lavori e dirette a migliorare gli aspetti funzionali, elementi tecnologici o singole componenti del progetto, che non comportano riduzione delle prestazioni qualitative e quantitative stabilite nel progetto stesso e che mantengono inalterate il tempo di esecuzione dei lavori e le condizioni di sicurezza dei lavoratori. In tal caso, il direttore dei lavori ricevuta la proposta dell'esecutore, redatta in forma di perizia tecnica corredata anche degli elementi di valutazione economica, entro dieci giorni la trasmette al Rup unitamente al proprio parere; il Rup entro i successivi trenta giorni, sentito il progettista, apposito atto aggiuntivo.

Le economie risultanti dalla proposta migliorativa in tal modo approvata sono ripartite in parti uguali tra la stazione appaltante e l'esecutore.

Art.26 Contestazioni

Il Direttore dei Lavori assume anche il compito di comunicare al Rup eventuali contestazioni dell'esecutore su aspetti tecnici che possano influire sull'esecuzione dei lavori. In tali casi, il Rup convoca le parti entro quindici giorni dalla comunicazione e promuove, in contraddittorio, l'esame della questione al fine di risolvere la controversia; all'esito, il Rup comunica la decisione assunta all'esecutore, il quale ha l'obbligo di uniformarsi, salvo il diritto di iscrivere riserva nel registro di contabilità in occasione della sottoscrizione. Se le contestazioni riguardano fatti, il Direttore dei Lavori redige in contraddittorio con l'imprenditore un processo verbale delle circostanze contestate o, mancando questi, in presenza di due testimoni. In quest'ultimo caso copia del verbale è comunicata all'esecutore per le sue osservazioni, da presentarsi al Direttore dei Lavori nel termine di otto giorni dalla data del ricevimento. In mancanza di osservazioni nel termine, le risultanze del verbale si intendono definitivamente accettate. L'esecutore, il suo rappresentante, oppure i testimoni firmano il processo verbale, che è inviato al Rup con le eventuali osservazioni dell'esecutore. Contestazioni e relativi ordini di servizio sono annotati nel giornale dei lavori.

CAPO 6 ONERI A CARICO DELL'APPALTATORE

Art.27 Funzioni, compiti e responsabilità dell'appaltatore

L'Appaltatore è colui che assume il compimento dell'opera appaltata con l'organizzazione di tutti i mezzi necessari; pertanto ad esso compete, con le conseguenti responsabilità:

- nominare il Direttore tecnico di cantiere e comunicarne il nominativo al Committente ovvero al Responsabile dei Lavori, al Coordinatore per la sicurezza in fase di progettazione ed al Coordinatore per la sicurezza in fase di esecuzione;
- comunicare al Committente ovvero al Responsabile dei Lavori, al Coordinatore per la sicurezza in fase di progettazione ed al Coordinatore per la sicurezza in fase di esecuzione il nominativo del Responsabile del Servizio di Prevenzione e Protezione;
- predisporre e trasmettere al Committente o al responsabile dei Lavori tutta la documentazione inerente la propria idoneità tecnico professionale richiesta e di cui all'art. 90 del d.lgs. 81/08 e s.m.i.;
- redigere entro trenta giorni dall'aggiudicazione, e comunque prima della consegna dei lavori, il Piano Operativo di Sicurezza conformemente a quanto indicato e prescritto all'art. 89 comma 1 lettera f-ter del d.lgs.

81/08 e s.m.i., da considerare quale piano complementare e di dettaglio del Piano di Sicurezza e Coordinamento per quanto attiene alle proprie scelte autonome e relative responsabilità nell'organizzazione del cantiere e nell'esecuzione dei lavori;

- redigere entro trenta giorni dall'aggiudicazione, e comunque prima della consegna dei lavori, eventuali proposte integrative del Piano di Sicurezza e di Coordinamento (qualora previsto ai sensi del d.lgs. 81/08 e s.m.i.);

- nel caso di appalto pubblico, redigere entro trenta giorni dall'aggiudicazione, e comunque prima della consegna dei lavori, un Piano di Sicurezza Sostitutivo del Piano di Sicurezza e di Coordinamento (qualora non previsto);

- predisporre gli impianti, le attrezzature ed i mezzi d'opera per l'esecuzione dei lavori, nonché gli strumenti ed il personale necessari per tracciamenti, rilievi, misurazioni e controlli;

- predisporre le occorrenti opere provvisorie, quali ponteggi, cesate con relativa illuminazione notturna, recinzioni, baracche per il deposito materiale e per gli altri usi di cantiere, nonché le strade interne occorrenti alla agibilità del cantiere ed in generale quanto previsto dal progetto di intervento relativo alla sicurezza contenuto nei Piani di Sicurezza;

- predisporre per le esigenze del Committente e della Direzione dei Lavori, un locale illuminato e riscaldato con attrezzatura minima da ufficio;

- provvedere agli allacciamenti provvisori, in mancanza di quelli definitivi, per i servizi di acqua, energia elettrica, telefono e fognatura di cantiere;

- provvedere al conseguimento dei permessi di scarico dei materiali e di occupazione del suolo pubblico per le cesate e gli altri usi;

- provvedere all'installazione, all'ingresso del cantiere del regolamentare cartello con le indicazioni relative al progetto, al Committente, all'Impresa esecutrice delle opere, al Progettista, al Direttore dei Lavori;

- munire il personale occupato in cantiere di apposita tessera di riconoscimento corredata di fotografia, contenente le generalità del lavoratore e l'indicazione del datore di lavoro. I datori di lavoro con meno di dieci dipendenti possono assolvere a tale obbligo mediante annotazione, su apposito registro di cantiere vidimato dalla Direzione provinciale del lavoro territorialmente competente da tenersi sul luogo di lavoro, degli estremi del personale giornalmente impiegato nei lavori;

- provvedere all'esecuzione dei rilievi delle situazioni di fatto ed ai tracciamenti delle opere in progetto, alla verifica ed alla conservazione dei capisaldi;

- provvedere all'esecuzione dei disegni concernenti lo sviluppo di dettaglio delle opere da eseguire (casellari, tabelle ferri per c.a., sketches, elenchi materiali, schede di lavorazione, schemi di officina, ecc.);

- provvedere al versamento delle garanzie fidejussorie di cui all'art. 34 del presente Capitolato;

- provvedere a stipulare le polizze assicurative di cui all'art. 34 del presente Capitolato;

- provvedere alla sorveglianza di cantiere ed alla assicurazione contro il furto tanto per le cose proprie che dei fornitori, alla sua pulizia quotidiana, allo sgombero, a lavori ultimati, delle attrezzature, dei materiali residuati e di quant'altro non utilizzato nelle opere;

- assicurare il tempestivo approntamento in cantiere delle attrezzature, degli apprestamenti e delle procedure esecutive previste dai piani di sicurezza ovvero richieste dal Coordinatore in fase di esecuzione dei lavori;

- approvvigionare tempestivamente i materiali necessari per l'esecuzione delle opere;

- disporre in cantiere di idonee e qualificate maestranze in funzione delle necessità delle singole fasi dei lavori, segnalando al Direttore dei Lavori l'eventuale personale tecnico ed amministrativo alle sue dipendenze destinato a coadiuvarlo;

- corrispondere ai propri dipendenti le retribuzioni dovute e rilasciare dichiarazione di aver provveduto nei loro confronti alle assistenze, assicurazioni e previdenze secondo le norme di legge e dei contratti collettivi di lavoro;

- provvedere alla fedele esecuzione del progetto esecutivo delle opere date in Appalto, integrato dalle prescrizioni tecniche impartite dal Direttore dei Lavori, in modo che l'esecuzione risulti conforme alle pattuizioni contrattuali e alla perfetta regola d'arte;

- richiedere tempestivamente al Direttore dei Lavori disposizioni per quanto risulti omissivo, inesatto o discordante nelle tavole grafiche o nella descrizione dei lavori;

- tenere a disposizione dei Coordinatori per la sicurezza, del Committente ovvero del Responsabile dei Lavori e degli Organi di Vigilanza copia controfirmata della documentazione relativa alla progettazione e al piano di sicurezza;

- tenere a disposizione del Direttore dei Lavori i disegni, le tavole ed i casellari di ordinazione per gli opportuni raffronti e controlli, con divieto di darne visione ad estranei e con formale impegno di astenersi dal riprodurre o contraffare i disegni ed i modelli avuti in consegna dal Direttore dei Lavori;

- provvedere alla tenuta delle scritture di cantiere, alla redazione della contabilità ed alla stesura degli Stati di Avanzamento, a norma di contratto per quanto attiene alle attrezzature, agli apprestamenti ed alle procedure esecutive previste dal piano di sicurezza e individuate nel computo metrico;

- osservare le prescrizioni delle vigenti leggi in materia di esecuzione di opere in conglomerato cementizio, di accettazione dei materiali da costruzione e provvedere alla eventuale denuncia delle opere in c.a. ai sensi del D.P.R. 380/01 e s.m.i.; provvedere alla confezione ed all'invio di campioni di legante idraulico, ferro tondo e cubetti di prova del calcestruzzo agli Istituti autorizzati dalla legge, per le normali prove di laboratorio;
- provvedere alla fornitura di materiali, mezzi e mano d'opera occorrenti per le prove di collaudo;
- prestarsi, qualora nel corso dell'opera si manifestino palesi fenomeni che paiano compromettere i risultati finali, agli accertamenti sperimentali necessari per constatare le condizioni di fatto anche ai fini dell'accertamento delle eventuali responsabilità;
- promuovere ed istituire nel cantiere oggetto del presente Capitolato, un sistema gestionale permanente ed organico diretto alla individuazione, valutazione, riduzione e controllo costante dei rischi per la sicurezza e la salute dei dipendenti e dei terzi operanti nell'ambito dell'impresa;
- promuovere le attività di prevenzione dei rischi per la sicurezza e la salute del personale operante in cantiere, in coerenza a principi e misure predeterminati;
- promuovere un programma di informazione e formazione dei lavoratori, individuando i momenti di consultazione dei dipendenti e dei loro rappresentanti;
- mantenere in efficienza i servizi logistici di cantiere (uffici, mensa, spogliatoi, servizi igienici, docce, ecc.);
- assicurare:
 - il mantenimento del cantiere in condizioni ordinate e di soddisfacente salubrità;
 - la più idonea ubicazione delle postazioni di lavoro;
 - le più idonee condizioni di movimentazione dei materiali;
 - il controllo e la manutenzione di ogni impianto che possa determinare situazioni di pericolo per la sicurezza e la salute dei lavoratori;
 - la più idonea sistemazione delle aree di stoccaggio e di deposito;
 - il tempestivo approntamento in cantiere delle attrezzature, degli apprestamenti e delle procedure esecutive previste dai piani di sicurezza ovvero richieste dal Coordinatore in fase di esecuzione dei lavori;
- rilasciare dichiarazione al Committente di aver sottoposto tutti i lavoratori presenti in cantiere a sorveglianza sanitaria secondo quanto previsto dalla normativa vigente e/o qualora le condizioni di lavoro lo richiedano;
- provvedere alla fedele esecuzione delle attrezzature e degli apprestamenti conformemente alle norme contenute nel piano per la sicurezza e nei documenti di progettazione della sicurezza;
- richiedere tempestivamente disposizioni per quanto risulti omesso, inesatto o discordante nelle tavole grafiche o nel piano di sicurezza ovvero proporre modifiche ai piani di sicurezza nel caso in cui tali modifiche assicurino un maggiore grado di sicurezza;
- tenere a disposizione dei Coordinatori per la sicurezza, del Committente ovvero del Responsabile dei Lavori e degli Organi di Vigilanza, copia controfirmata della documentazione relativa alla progettazione e al piano di sicurezza;
- fornire alle imprese subappaltanti e ai lavoratori autonomi presenti in cantiere:
 - adeguata documentazione, informazione e supporto tecnico-organizzativo;
 - le informazioni relative ai rischi derivanti dalle condizioni ambientali nelle immediate vicinanze del cantiere, dalle condizioni logistiche all'interno del cantiere, dalle lavorazioni da eseguire, dall'interferenza con altre imprese secondo quanto previsto dall'art. 81 del d.lgs. 81/08 e s.m.i.;
 - le informazioni relative all'utilizzo di attrezzature, apprestamenti, macchinari e dispositivi di protezione collettiva ed individuale;
- mettere a disposizione di tutti i Responsabili del Servizio di Prevenzione e Protezione delle imprese subappaltanti e dei lavoratori autonomi il progetto della sicurezza ed il Piano di Sicurezza e Coordinamento;
- corrispondere gli oneri relativi, senza alcun ribasso, in relazione ai lavori affidati in subappalto, qualora vengano affidati anche gli apprestamenti e le opere provvisorie di sicurezza;
- informare il Committente ovvero il Responsabile dei Lavori e i Coordinatori per la sicurezza delle proposte di modifica al Piano di Sicurezza e Coordinamento formulate dalle imprese subappaltanti e dai lavoratori autonomi;
- organizzare il servizio di pronto soccorso, antincendio ed evacuazione dei lavoratori in funzione delle caratteristiche morfologiche, tecniche e procedurali del cantiere oggetto del presente Appalto;
- affiggere e custodire in cantiere una copia della notifica preliminare, degli atti autorizzativi e di tutta la necessaria documentazione di legge;
- fornire al Committente o al Responsabile dei Lavori i nominativi di tutte le imprese e i lavoratori autonomi ai quali intende affidarsi per l'esecuzione di particolari lavorazioni, previa verifica della loro idoneità tecnico-professionale;

- effettuare, qualora richiesto dalla Direzione dei Lavori e comunque al termine dei lavori, misure fonometriche volte a certificare il rispetto dei requisiti acustici passivi degli edifici valutati in sede di progetto, di cui al D.P.C.M. 5 dicembre 1997 e trasmetterne gli esiti al Committente.

Ogni e qualsiasi danno o responsabilità che dovesse derivare dal mancato rispetto delle disposizioni sopra richiamate, sarà a carico esclusivamente all'Appaltatore con esonero totale della stazione Appaltante.

L'Appaltatore è l'unico responsabile dell'esecuzione delle opere appaltate in conformità a quanto prescritto dalla normativa vigente in materia, della rispondenza di dette opere e parti di esse alle condizioni contrattuali, dei danni direttamente o indirettamente causati durante lo svolgimento dell'appalto.

Nel caso di inosservanza da parte dell'Appaltatore delle disposizioni di cui sopra, la Direzione dei Lavori, a suo insindacabile giudizio, potrà, previa diffida a mettersi in regola, sospendere i lavori restando l'Appaltatore tenuto a risarcire i danni direttamente o indirettamente derivati al Committente in conseguenza della sospensione.

L'Appaltatore ha diritto di muovere obiezioni agli ordini del Direttore dei Lavori, qualora possa dimostrarli contrastanti col buon esito tecnico e con l'economia della costruzione e di subordinare l'obbedienza alla espressa liberazione dalle conseguenti responsabilità, a meno che non sia presumibile un pericolo, nel qual caso ha diritto a rifiutare.

Qualora nella costruzione si verificino assestamenti, lesioni, difetti od altri inconvenienti, l'Appaltatore deve segnalarli immediatamente al Direttore dei Lavori e prestarsi agli accertamenti sperimentali necessari per riconoscere se egli abbia in qualche modo trasgredito le abituali buone regole di lavoro.

Per le opere escluse dall'Appalto, l'Appaltatore sarà tenuto ad eseguire:

lo scarico in cantiere ed il trasporto a deposito, l'accatastamento, l'immagazzinamento e la custodia nell'ambito del cantiere dei materiali e manufatti siano essi approvvigionati dal Committente che dai fornitori da lui prescelti;

il sollevamento ed il trasporto al luogo di impiego dei materiali e dei manufatti;

in generale la fornitura di materiali e di mano d'opera edili ed il noleggio di attrezzature e macchine occorrenti per la posa in opera e per le assistenze murarie alle Ditte fornitrici.

Per tutte le suddette prestazioni l'Appaltatore verrà compensato in economia secondo quanto stabilito nell'"Elenco dei prezzi unitari" allegato al contratto.

Art.28 Personale dell'appaltatore

Il personale destinato ai lavori dovrà essere, per numero e qualità, adeguato all'importanza dei lavori da eseguire ed ai termini di consegna stabiliti o concordati con la Direzione dei Lavori anche in relazione a quanto indicato dal programma dei lavori integrato. Dovrà pertanto essere formato e informato in materia di approntamento di opere, di presidi di prevenzione e protezione e in materia di salute e igiene del lavoro.

L'Appaltatore dovrà inoltre osservare le norme e le prescrizioni delle leggi e dei regolamenti vigenti sull'assunzione, tutela, protezione ed assistenza dei lavoratori impegnati sul cantiere, comunicando, prima della stipula del contratto, gli estremi della propria iscrizione agli Istituti previdenziali ed assicurativi.

Tutti i dipendenti dell'Appaltatore sono tenuti ad osservare:

- i regolamenti in vigore in cantiere;
- le norme antinfortunistiche proprie del lavoro in esecuzione e quelle particolari vigenti in cantiere;
- le indicazioni contenute nei Piani di Sicurezza e le indicazioni fornite dal Coordinatore per l'esecuzione.

Tutti i dipendenti e/o collaboratori dell'Appaltatore devono essere formati, addestrati e informati alle mansioni disposte, in funzione della figura, e con riferimento alle attrezzature ed alle macchine di cui sono operatori, a cura ed onere dell'Appaltatore medesimo.

L'inosservanza delle predette condizioni costituisce per l'Appaltatore responsabilità, sia in via penale che civile, dei danni che per effetto dell'inosservanza stessa dovessero derivare al personale, a terzi ed agli impianti di cantiere.

Art.29 Funzioni, compiti e responsabilità del direttore tecnico di cantiere

Il Direttore tecnico di cantiere, nella persona di un tecnico professionalmente abilitato, regolarmente iscritto all'albo di categoria e di competenza professionale estesa ai lavori da eseguire, viene nominato dall'Appaltatore, affinché in nome e per conto suo curi lo svolgimento delle opere, assumendo effettivi poteri

dirigenziali e la responsabilità dell'organizzazione dei lavori, pertanto ad esso compete con le conseguenti responsabilità:

gestire ed organizzare il cantiere in modo da garantire la sicurezza e la salute dei lavoratori;
osservare e far osservare a tutte le maestranze presenti in cantiere, le prescrizioni contenute nei Piani della Sicurezza, le norme di coordinamento del presente Capitolato e contrattuali e le indicazioni ricevute dal Coordinatore per l'esecuzione dei lavori;
allontanare dal cantiere coloro che risultassero in condizioni psico-fisiche tali o che si comportassero in modo tale da compromettere la propria sicurezza e quella degli altri addetti presenti in cantiere o che si rendessero colpevoli di insubordinazione o disonestà;
vietare l'ingresso alle persone non addette ai lavori e non espressamente autorizzate dal Responsabile dei Lavori.

L'Appaltatore è in ogni caso responsabile dei danni cagionati dalla inosservanza e trasgressione delle prescrizioni tecniche e delle norme di vigilanza e di sicurezza disposte dalle leggi e dai regolamenti vigenti.

Art.30 Funzioni, compiti e responsabilità dei lavoratori autonomi e delle imprese subappaltatrici

Al lavoratore autonomo ovvero all'impresa subappaltatrice competono con le conseguenti responsabilità:

- il rispetto di tutte le indicazioni contenute nei piani di sicurezza e tutte le richieste del Direttore tecnico dell'Appaltatore;
- l'uso tutte le attrezzature di lavoro ed i dispositivi di protezione individuale in conformità alla normativa vigente;
- la collaborazione e la cooperazione con le imprese coinvolte nel processo costruttivo;
- non pregiudicare con le proprie lavorazioni la sicurezza delle altre imprese presenti in cantiere;
- informare l'Appaltatore sui possibili rischi per gli addetti presenti in cantiere derivanti dalle proprie attività lavorative.

Art.31 Disciplina del cantiere

Il Direttore tecnico dell'impresa deve mantenere la disciplina nel cantiere; egli è obbligato ad osservare ed a far osservare ad ogni lavoratore presente in cantiere, in ottemperanza alle prescrizioni contrattuali, gli ordini ricevuti dal Direttore dei Lavori e dal Coordinatore per la Sicurezza in fase di Esecuzione. E' tenuto ad allontanare dal cantiere coloro che risultassero incapaci o che si rendessero colpevoli di insubordinazione o disonestà. E' inoltre tenuto a vietare l'ingresso alle persone non addette ai lavori e non autorizzate dal Direttore dei Lavori.

L'Appaltatore è in ogni caso responsabile dei danni cagionati dalla inosservanza e trasgressione delle prescrizioni tecniche e delle norme di vigilanza e di sicurezza disposte dalle leggi e dai regolamenti vigenti.

Le Ditte dirette fornitrici del Committente sono tenute ad osservare l'orario di cantiere e le disposizioni di ordine generale emanate dall'Appaltatore.

L'inosservanza da parte di tali Ditte delle disposizioni predette esonera l'Appaltatore dalle relative responsabilità.

Art.32 Disciplina dei subappalti

Il subappalto è il contratto con il quale l'appaltatore affida a terzi l'esecuzione di parte delle prestazioni o lavorazioni oggetto del contratto di appalto.

Ai sensi dell'art. 105 del d.lgs. 50/16 è considerato subappalto qualsiasi contratto avente ad oggetto attività ovunque espletate che richiedono l'impiego di manodopera, quali le forniture con posa in opera e i noli a caldo, se singolarmente di importo superiore al 2 per cento dell'importo delle prestazioni affidate o di importo superiore a 100.000 euro e qualora l'incidenza del costo della manodopera e del personale sia superiore al 50 per cento dell'importo del contratto da affidare. Fatto salvo quanto previsto dal comma 5, l'eventuale subappalto non può superare la quota del 40 per cento dell'importo complessivo del contratto di lavori, servizi o forniture. L'affidatario comunica alla stazione appaltante, prima dell'inizio della prestazione, per tutti i sub-ACRWin

contratti che non sono subappalti, stipulati per l'esecuzione dell'appalto, il nome del sub-contraente, l'importo del sub-contratto, l'oggetto del lavoro, servizio o fornitura affidati. Sono, altresì, comunicate alla stazione appaltante eventuali modifiche a tali informazioni avvenute nel corso del sub-contratto.

Il contratto non può essere ceduto a pena di nullità, fatto salvo quanto previsto dall'art. 106, comma 1, lettera d) del d.lgs. 50/16.

L'affidatario deposita il contratto di subappalto presso la stazione appaltante almeno venti giorni prima della data di effettivo inizio dell'esecuzione delle relative prestazioni. Al momento del deposito del contratto di subappalto presso la stazione appaltante l'affidatario trasmette altresì la certificazione attestante il possesso da parte del subappaltatore dei requisiti di qualificazione prescritti.

L'affidatario deve praticare, per le prestazioni affidate in subappalto, gli stessi prezzi unitari risultanti dall'aggiudicazione, con ribasso non superiore al venti per cento, nel rispetto degli standard qualitativi e prestazionali previsti nel contratto di appalto. L'affidatario corrisponde i costi della sicurezza e della manodopera, relativi alle prestazioni affidate in subappalto, alle imprese subappaltatrici senza alcun ribasso; la stazione appaltante, sentito il direttore dei lavori, il coordinatore della sicurezza in fase di esecuzione, ovvero il direttore dell'esecuzione, provvede alla verifica dell'effettiva applicazione della presente disposizione. L'affidatario è solidalmente responsabile con il subappaltatore degli adempimenti, da parte di questo ultimo, degli obblighi di sicurezza previsti dalla normativa vigente.

I piani di sicurezza di cui al d.lgs. 81/08 e s.m.i. sono messi a disposizione delle autorità competenti preposte alle verifiche ispettive di controllo dei cantieri. L'affidatario è tenuto a curare il coordinamento di tutti i subappaltatori operanti nel cantiere, al fine di rendere gli specifici piani redatti dai singoli subappaltatori compatibili tra loro e coerenti con il piano presentato dall'affidatario.

I cartelli esposti all'esterno del cantiere devono essere indicati anche i nominativi di tutte le imprese subappaltatrici

L'esecuzione delle prestazioni affidate in subappalto non può formare oggetto di ulteriore subappalto.

Art.33 Rinvenimento di oggetti

L'Appaltatore è tenuto a denunciare al Committente ed al Direttore dei Lavori il rinvenimento, occorso durante l'esecuzione delle opere, di oggetti di interesse archeologico o di valore intrinseco e ad averne la massima cura fino alla consegna.

Art.34 Garanzie e coperture assicurative

L'appaltatore per la sottoscrizione del contratto deve costituire una garanzia, denominata "garanzia definitiva" a sua scelta sotto forma di cauzione o fideiussione con le modalità di cui all'art. 93 commi 2 e 3 del d.lgs.50/16, pari al 10 per cento dell'importo contrattuale. In caso di aggiudicazione con ribassi superiori al dieci per cento la garanzia da costituire è aumentata di tanti punti percentuali quanti sono quelli eccedenti il 10 per cento. Ove il ribasso sia superiore al venti per cento, l'aumento è di due punti percentuali per ogni punto di ribasso superiore al venti per cento. La cauzione è prestata a garanzia dell'adempimento di tutte le obbligazioni del contratto e del risarcimento dei danni derivanti dall'eventuale inadempimento delle obbligazioni stesse, nonché a garanzia del rimborso delle somme pagate in più all'esecutore rispetto alle risultanze della liquidazione finale, salva comunque la risarcibilità del maggior danno verso l'appaltatore. La garanzia cessa di avere effetto solo alla data di emissione del certificato di collaudo provvisorio o del certificato di regolare esecuzione. La stazione appaltante può richiedere al soggetto aggiudicatario la reintegrazione della garanzia ove questa sia venuta meno in tutto o in parte.

Le stazioni appaltanti hanno il diritto di valersi della cauzione, nei limiti dell'importo massimo garantito, per l'eventuale maggiore spesa sostenuta per il completamento dei lavori nel caso di risoluzione del contratto disposta in danno dell'esecutore e hanno il diritto di valersi della cauzione per provvedere al pagamento di quanto dovuto dall'esecutore per le inadempienze derivanti dalla inosservanza di norme e prescrizioni dei contratti collettivi, delle leggi e dei regolamenti sulla tutela, protezione, assicurazione, assistenza e sicurezza fisica dei lavoratori comunque presenti in cantiere o nei luoghi dove viene prestato il servizio nei casi di appalti di servizi. Le stazioni appaltanti possono incamerare la garanzia per provvedere al pagamento di quanto dovuto dal soggetto aggiudicatario per le inadempienze derivanti dalla inosservanza di norme e prescrizioni dei contratti collettivi, delle leggi e dei regolamenti sulla tutela, protezione, assicurazione, assistenza e sicurezza fisica dei lavoratori addetti all'esecuzione dell'appalto.

La garanzia, di cui al comma 1 dell'art. 103, è progressivamente svincolata a misura dell'avanzamento dell'esecuzione, nel limite massimo dell'80 per cento dell'iniziale importo garantito. L'ammontare residuo della

cauzione definitiva deve permanere fino alla data di emissione del certificato di collaudo provvisorio o del certificato di regolare esecuzione, o comunque fino a dodici mesi dalla data di ultimazione dei lavori risultante dal relativo certificato. Lo svincolo è automatico, senza necessità di nulla osta del committente, con la sola condizione della preventiva consegna all'istituto garante, da parte dell'appaltatore o del concessionario, degli stati di avanzamento dei lavori o di analogo documento, in originale o in copia autentica, attestanti l'avvenuta esecuzione. Sono nulle le pattuizioni contrarie o in deroga. Il mancato svincolo nei quindici giorni dalla consegna degli stati di avanzamento o della documentazione analoga costituisce inadempimento del garante nei confronti dell'impresa per la quale la garanzia è prestata.

L'esecutore dei lavori è obbligato a costituire e consegnare alla stazione appaltante almeno dieci giorni prima della consegna dei lavori anche una polizza di assicurazione che copra i danni subiti dalle stazioni appaltanti a causa del danneggiamento o della distruzione totale o parziale di impianti ed opere, anche preesistenti, verificatisi nel corso dell'esecuzione dei lavori. Nei documenti e negli atti a base di gara o di affidamento è stabilito l'importo della somma da assicurare che, di norma, corrisponde all'importo del contratto stesso qualora non sussistano motivate particolari circostanze che impongano un importo da assicurare superiore. La polizza del presente comma deve assicurare la stazione appaltante contro la responsabilità civile per danni causati a terzi nel corso dell'esecuzione dei lavori il cui massimale è pari al cinque per cento della somma assicurata per le opere con un minimo di 500.000 euro ed un massimo di 5.000.000 di euro. La copertura assicurativa decorre dalla data di consegna dei lavori e cessa alla data di emissione del certificato di collaudo provvisorio o del certificato di regolare esecuzione o comunque decorsi dodici mesi dalla data di ultimazione dei lavori risultante dal relativo certificato.

Per i lavori di importo superiore al doppio della soglia di cui all'art. 35 del d.lgs.50/16, il titolare del contratto per la liquidazione della rata di saldo è obbligato a stipulare, con decorrenza dalla data di emissione del certificato di collaudo provvisorio o del certificato di regolare esecuzione o comunque decorsi dodici mesi dalla data di ultimazione dei lavori risultante dal relativo certificato, una polizza indennitaria decennale a copertura dei rischi di rovina totale o parziale dell'opera, ovvero dei rischi derivanti da gravi difetti costruttivi.

Art.35 Norme di sicurezza

I lavori appaltati devono svolgersi nel pieno rispetto delle vigenti normative in materia di prevenzione infortuni ed igiene del lavoro.

Nell'accettare i lavori oggetto del contratto l'Appaltatore dichiara:

- di aver preso conoscenza delle opere provvisorie da predisporre, di aver visitato la località interessata dai lavori e di averne accertato le condizioni di viabilità e di accesso, nonché gli impianti che la riguardano;
- di aver valutato, nell'offerta, tutte le circostanze ed elementi che influiscono sul costo della manodopera, dei noli e dei trasporti relativamente alle opere provvisorie.

L'Appaltatore non potrà quindi eccepire, durante l'esecuzione dei lavori, la mancata conoscenza di elementi non valutati, tranne che tali elementi non si configurino come causa di forza maggiore contemplata nel codice civile (e non escluse da altre norme nel presente Capitolato o si riferiscano a condizioni soggette a possibili modifiche espressamente previste nel contratto).

Con l'accettazione dei lavori l'Appaltatore dichiara di avere la possibilità ed i mezzi necessari per procedere all'esecuzione degli stessi secondo le migliori norme di sicurezza e conduzione dei lavori.

L'Appaltatore non potrà subappaltare a terzi le attrezzature, gli apprestamenti e le procedure esecutive o parte di esse senza la necessaria autorizzazione del Committente o del Responsabile dei Lavori ovvero del Coordinatore per l'esecuzione dei lavori.

Qualora, durante l'esecuzione dei lavori, l'Appaltatore ritenesse opportuno, nell'interesse stesso dello sviluppo dei lavori, affidare il subappalto a Ditte specializzate, esso dovrà ottenere preventiva esplicita autorizzazione scritta dal Committente ovvero dal Coordinatore per l'esecuzione.

L'Appaltatore rimane, di fronte al Committente, unico responsabile delle attrezzature, degli apprestamenti e delle procedure esecutive subappaltate per quanto riguarda la loro conformità alle norme di legge.

È fatto obbligo all'Appaltatore di provvedere ai materiali, ai mezzi d'opera e ai trasporti necessari alla predisposizione di opere provvisorie, che per cause non previste e prevedibili, il Coordinatore per l'esecuzione dei lavori o il responsabile dei lavori ovvero il Committente, ritengono necessarie per assicurare un livello di sicurezza adeguato alle lavorazioni.

In questo caso per l'esecuzione di lavori non previsti si farà riferimento all'elenco prezzi allegato ovvero si procederà a concordare nuovi prezzi, come riportato nell'articolo corrispondente del Capitolato Speciale d'Appalto.

#Capitola/Codice/# Lavoro notturno e festivo

Nell'osservanza delle norme relative alla disciplina del lavoro e nel caso di ritardi tali da non garantire il rispetto dei termini contrattuali, la Direzione dei Lavori potrà ordinare la continuazione delle opere oltre gli orari fissati e nei giorni festivi; in tal caso l'Appaltatore potrà richiedere la corresponsione delle sole tariffe per la mano d'opera previste dalla normativa vigente per queste situazioni.

#Capitola/Codice/# VALUTAZIONE DEI LAVORI

#Capitola/Codice/# Valutazione dei lavori - Condizioni generali

Nei prezzi contrattuali sono compresi tutti gli oneri ed obblighi richiamati nel presente capitolato e negli altri atti contrattuali che l'Appaltatore dovrà sostenere per l'esecuzione di tutta l'opera e delle sue parti nei tempi e modi prescritti.

L'esecuzione dell'opera indicata dovrà, comunque, avvenire nella completa applicazione della disciplina vigente relativa alla materia, includendo tutte le fasi contrattuali, di progettazione, di messa in opera, di prevenzione infortuni e tutela dei lavoratori, della sicurezza, ecc. includendo qualunque altro aspetto normativo necessario al completamento dei lavori nel rispetto delle specifiche generali e particolari già citate.

I prezzi contrattualmente definiti sono accettati dall'Appaltatore nella più completa ed approfondita conoscenza delle quantità e del tipo di lavoro da svolgere rinunciando a qualunque altra pretesa di carattere economico che dovesse derivare da errata valutazione o mancata conoscenza dei fatti di natura geologica, tecnica, realizzativa o normativa legati all'esecuzione dei lavori.

Le eventuali varianti che comportino modifiche sostanziali al progetto (ampliamenti o riduzioni di cubatura, aggiunta o cancellazione di parti dell'opera, ecc.), dovranno essere ufficialmente autorizzate dalla Direzione dei Lavori e contabilizzate a parte secondo le condizioni contrattuali previste per tali lavori; non sono compresi, in questa categoria, i lavori di rifacimento richiesti per cattiva esecuzione o funzionamento difettoso che dovranno essere eseguiti a totale carico e spese dell'Appaltatore.

Il prezzo previsto per tutte le forniture di materiali e di impianti è comprensivo, inoltre, dell'onere per l'eventuale posa in periodi diversi di tempo, qualunque possa essere l'ordine di arrivo in cantiere dei materiali forniti dall'Appaltatore.

Queste norme si applicano per tutti i lavori indicati dal presente capitolato (eseguiti in economia, a misura, a corpo, ecc.) e che saranno, comunque, verificati in contraddittorio con l'Appaltatore; si richiama espressamente, in tal senso, l'applicazione dell'Elenco prezzi indicato nei documenti che disciplinano l'Appalto.

Art.38 Valutazione dei lavori a misura, a corpo

Il prezzo a corpo indicato nel presente capitolato comprende e compensa tutte le lavorazioni, i materiali, gli impianti, i mezzi e la mano d'opera necessari alla completa esecuzione delle opere richieste dalle prescrizioni progettuali e contrattuali, dalle indicazioni della Direzione dei Lavori e da quanto altro, eventualmente specificato, nella piena osservanza della normativa vigente e delle specifiche del presente capitolato.

Sono incluse nell'importo a corpo tutte le opere che si trovano sopra il piano espressamente indicato, a tale scopo, nei progetti o descritto nel contratto o nel presente capitolato (e cioè il piano di demarcazione fra le opere a corpo e quelle a misura) comprendendo tutte le lavorazioni e parti di esse necessarie per dare l'opera completamente finita in ogni dettaglio; in mancanza di esatta definizione tra le opere che dovranno essere computate a corpo e quelle a misura, tutti i lavori oggetto del presente capitolato dovranno intendersi parte integrante dell'importo indicato a corpo senza esclusioni di sorta.

Sono, inoltre, comprese tutte le finiture delle murature, le opere esterne indicate dai disegni esecutivi, le parti di impianti che si trovassero al di sotto del piano suddetto, gli allacciamenti alle reti urbane di energia elettrica, gas, telefono, acqua, ecc. sia eseguiti direttamente dall'Appaltatore che dalle Società interessate alle quali l'Appaltatore è obbligato a prestare l'assistenza richiesta.

Per le prestazioni a corpo, il prezzo convenuto non può essere modificato sulla base della verifica della quantità o della qualità della prestazione. Per le prestazioni a misura, il prezzo convenuto può variare, in

aumento o in diminuzione, secondo la quantità effettiva della prestazione. Per l'esecuzione di prestazioni a misura, il capitolato fissa i prezzi invariabili per unità di misura e per ogni tipologia di prestazione.

OPERE ESCLUSE DALL'IMPORTO A CORPO

Salvo quanto previsto nel presente paragrafo, potranno essere valutate a parte (a misura ovvero in base all'Elenco prezzi allegato al contratto) le sole opere indicate dalla normativa di riferimento e comunque autorizzate dalla Direzione dei Lavori.

Tali opere potranno essere escluse dall'importo a corpo solamente nel caso di indicazione espressa nelle specifiche tecniche (progetto, contratto, capitolato) con la chiara definizione di quanto escluso dall'importo a corpo; in caso di mancata esclusione di opere o parti di esse chiaramente identificate, tutti i lavori previsti o necessari alla realizzazione di quanto indicato nel contratto principale di appalto si intenderanno inclusi nel prezzo complessivo stabilito.

Art.39 Norme per la misurazione e criteri per la valutazione di eventuali lavorazioni a misura

Qualora, nell'ambito dei lavori oggetto del presente capitolato, si rendesse necessaria la realizzazione di opere da valutare a misura, queste dovranno essere computate secondo i criteri riportati di seguito.

Tutti i prezzi dei lavori valutati a misura sono comprensivi delle spese per il carico, la fornitura, il trasporto, la movimentazione in cantiere e la posa in opera dei materiali includendo, inoltre, le spese per i macchinari di qualsiasi tipo (e relativi operatori), le opere provvisorie, le assicurazioni ed imposte, l'allestimento dei cantieri, le spese generali, l'utile dell'Appaltatore e quanto altro necessario per la completa esecuzione dell'opera in oggetto. Viene quindi fissato che tutte le opere incluse nei lavori a misura elencate di seguito si intenderanno eseguite con tutte le lavorazioni, i materiali, i mezzi e la mano d'opera necessari alla loro completa corrispondenza con le prescrizioni progettuali e contrattuali, con le indicazioni della Direzione dei Lavori, con le norme vigenti e con quanto previsto dal presente capitolato senza altri oneri aggiuntivi, da parte del Committente, di qualunque tipo. Il prezzo stabilito per i vari materiali e categorie di lavoro è comprensivo, inoltre, dell'onere per l'eventuale posa in opera in periodi di tempo diversi, qualunque possa essere l'ordine di arrivo in cantiere dei materiali forniti dall'Appaltatore.

Le norme di misurazione per la contabilizzazione dei lavori hanno specifica rilevanza nei casi di perizia suppletiva e di variante ammessa dalla legislazione vigente.

DEMOLIZIONI

Il volume e la superficie di una demolizione parziale o di un foro vengono calcolati in base alle misure indicate sul progetto di demolizione e, in mancanza, in base alle misure reali, rilevate sul posto in contraddittorio.

Nel caso di demolizioni totali di fabbricati il volume è da valutare vuoto per pieno, dal piano di campagna alla linea di gronda.

La misurazione vuoto per pieno sarà fatta computando le superfici esterne dei vari piani con l'esclusione di aggetti, cornici e balconi e moltiplicando queste superfici per le altezze dei vari piani misurate da solaio a solaio; per l'ultimo piano demolito sarà preso come limite superiore di altezza il piano di calpestio del solaio di copertura o dell'imposta del piano di copertura del tetto.

I materiali di risulta sono di proprietà del Committente, fermo restando l'obbligo dell'Appaltatore di avviare a sue spese tali materiali a discarica.

Le demolizioni in breccia verranno contabilizzate tenendo conto, oltre che della superficie anche della profondità effettiva della demolizione.

SCAVI IN GENERALE

La misurazione degli scavi verrà effettuata nei seguenti modi:

il volume degli scavi di sbancamento verrà determinato con il metodo delle sezioni ragguagliate in base ai rilevamenti eseguiti in contraddittorio con l'Appaltatore, prima e dopo i relativi lavori;

gli scavi di fondazione saranno valutati su un volume ottenuto dal prodotto dell'area di base della fondazione stessa per la profondità misurata sotto il piano degli scavi di sbancamento, considerando le pareti perfettamente verticali.

Al volume così calcolato si applicheranno i prezzi fissati per tali opere nell'Elenco prezzi allegato al contratto; essi saranno valutati sempre come se fossero stati eseguiti a pareti verticali ritenendosi già compreso e compensato con il prezzo unitario di elenco ogni onere di maggiore scavo.

Per gli scavi di fondazione da eseguire con l'impiego di casseri, paratie o simili strutture, sarà incluso nel volume di scavo per fondazione anche lo spazio occupato dalle strutture stesse. I prezzi di elenco, relativi agli scavi di fondazione, sono applicabili unicamente e rispettivamente ai volumi di scavo compresi fra piani ACRWin

orizzontali consecutivi, stabiliti per diverse profondità, nello stesso elenco dei prezzi. Pertanto la valutazione dello scavo risulterà definita, per ciascuna zona, dal volume ricadente nella zona stessa e dall'applicazione ad esso del relativo prezzo di elenco.

RILEVATI, REINTERRI E RIEMPIMENTI

Il volume dei rilevati sarà determinato con il metodo delle sezioni ragguagliate, in base a rilevamenti eseguiti come per gli scavi di sbancamento. I reinterri di scavi a sezione ristretta saranno valutati a metro cubo per il loro volume effettivo misurato in opera. Il riempimento con misto granulare a ridosso delle murature per drenaggi, vespai, ecc., sarà valutato a metro cubo per il suo volume effettivo misurato in opera.

VESPAI

La contabilizzazione dei vespai sarà effettuata sul volume dei materiali effettivamente utilizzati misurato a lavori eseguiti.

CASSEFORME

Le casseforme dovranno essere contabilizzate secondo le superfici delle facce interne a contatto con il conglomerato cementizio.

CALCESTRUZZI

I calcestruzzi per fondazioni, murature, volte, ecc., e le strutture costituite da getto in opera, saranno contabilizzati a metro cubo e misurati in opera in base alle dimensioni prescritte, esclusa quindi ogni eccedenza, ancorché inevitabile, dipendente dalla forma degli scavi aperti e dal modo di esecuzione dei lavori. Le lastre ed opere particolari saranno valutate, se espressamente indicato, in base alla superficie.

CONGLOMERATO CEMENTIZIO ARMATO

Il conglomerato per opere in cemento armato di qualsiasi natura e spessore sarà valutato per il suo volume effettivo, senza detrazione del volume del ferro di armatura, che verrà pagato a parte, e del volume del conglomerato corrispondente a vani, aperture, nicchie e simili inferiori a 0,10 m² di superficie e senza contabilizzare la superficie bagnata della cassatura necessaria per formare i suddetti vani, aperture, nicchie e simili.

Nel caso di elementi ornamentali gettati fuori opera il volume sarà considerato in base al minimo parallelepipedo retto a base rettangolare circoscrivibile a ciascun elemento includendo anche il costo dell'armatura metallica nonché la posa in opera, sempreché non sia pagata a parte.

ACCIAIO PER STRUTTURE IN C.A. E C.A.P.

L'acciaio impiegato nelle strutture in cemento armato e cemento armato precompresso verrà computato a peso.

SOLAI

Tutti i solai verranno valutati, salvo altre prescrizioni, a metro quadrato (per i solai pieni in cemento armato si considererà il volume) sulla superficie netta, al filo interno delle travi o degli ambienti interessati, escludendo le zone di appoggio sulle murature o sulle travi portanti.

MURATURE

Tutte le murature in genere saranno misurate geometricamente, per volume o per superficie secondo la categoria, in base a misure prese sul vivo dei muri, esclusi cioè gli intonaci. Sarà fatta deduzione di tutti i vuoti di luce superiore a 1,00 m² e dei vuoti di canne fumarie, canalizzazioni, ecc., che abbiano sezione superiore a 0,25 m².

Le murature di mattoni ad una testa od in foglio si misureranno a vuoto per pieno, al rustico, deducendo soltanto le aperture di superficie uguale o superiori a 1 m².

La misurazione dei paramenti faccia a vista verrà effettuata in base alla superficie effettiva, deducendo i vuoti e le parti occupate da pietra da taglio od artificiale.

La muratura in pietra da taglio verrà calcolata a volume sulla base del minimo parallelepipedo circoscrivibile a ciascun elemento; le lastre di rivestimento o le parti usate per decorazioni saranno valutate a superficie oppure a metro lineare (nel caso di bordi, ecc.).

INTONACI

Il calcolo dei lavori di esecuzione degli intonaci verrà fatto in base alla superficie effettivamente eseguita. Per gli intonaci applicati su muri interni di spessore inferiore a 15 cm saranno calcolate le superfici eseguite detraendo tutti i vuoti presenti (porte, finestre, ecc.) e non considerando le riquadrature.

Per gli intonaci applicati su muri interni di spessore superiore a 15 cm il calcolo verrà eseguito vuoto per pieno con le seguenti specifiche:

per i vani inferiori a 4 m² di superficie non saranno detratti i vuoti o le zone mancanti e non saranno computate le riquadrature dei vani;

per i vani superiori a 4 m² di superficie si dovranno detrarre tutti i vuoti e le zone mancanti ma dovranno essere calcolate le eventuali riquadrature dei vani.

Nel caso di lesene, riquadrature o modanature saranno computate le superfici laterali di tali elementi solo quando la loro larghezza superi i 5 cm.

Gli intonaci esterni saranno valutati sulle superfici effettivamente eseguite, procedendo quindi alla detrazione delle aperture per porte e finestre superiori ad 1 m²; l'applicazione di intonaco per l'esecuzione di lesene, cornicioni, parapetti, architravi, aggetti e pensiline con superfici laterali di sviluppo superiore ai 5 cm o con raggi di curvatura superiori ai 15 cm dovrà essere computata secondo lo sviluppo effettivo.

Le parti di lesene, cornicioni o parapetti con dimensioni inferiori a 5 o 15 cm indicati saranno considerate come superfici piane.

La superficie di intradosso delle volte, di qualsiasi forma, verrà determinata moltiplicando la superficie della loro proiezione orizzontale per un coefficiente pari a 1,2.

TINTEGGIATURE E VERNICIATURE

Le tinteggiature di pareti, soffitti, volte, ecc. interni od esterni verranno misurate secondo le superfici effettivamente realizzate; le spallette e rientranze inferiori a 15 cm di sviluppo non saranno aggiunte alle superfici di calcolo.

Per i muri di spessore superiore a 15 cm le opere di tinteggiatura saranno valutate a metro quadrato detraendo i vuoti di qualsiasi dimensione e computando a parte tutte le riquadrature.

L'applicazione di tinteggiatura per lesene, cornicioni, parapetti, architravi, aggetti e pensiline con superfici laterali di sviluppo superiore ai 5 cm o con raggi di curvatura superiori ai 15 cm dovrà essere computata secondo lo sviluppo effettivo.

Le parti di lesene, cornicioni o parapetti con dimensioni inferiori a 5 o 15 cm indicati saranno considerate come superfici piane.

I tubi che corrono lungo le pareti da tinteggiare e che vengono tinteggiati unitamente alle pareti stesse non saranno conteggiati a parte. I tubi che dovranno essere verniciati anziché tinteggiati verranno conteggiati a parte.

Le verniciature eseguite su opere metalliche, in legno o simili verranno calcolate, senza considerare i relativi spessori, applicando alle superfici (misurate su una faccia) i coefficienti riportati:

opere metalliche, grandi vetrate, lucernari, ecc.	0,75
opere metalliche per cancelli, ringhiere, parapetti	2,00
infissi vetrati (finestre, porte a vetri, ecc.)	1,00
persiane lamellari, serrande di lamiera, ecc.	3,00
persiane avvolgibili, lamiere ondulate, ecc.	2,50
porte, sportelli, controportelli, ecc.	2,00

Le superfici indicate per i serramenti saranno misurate al filo esterno degli stessi (escludendo coprifili o telai).

MASSETTI

L'esecuzione di massetti di cemento a vista o massetti di sottofondo normali o speciali verrà computata secondo i metri cubi effettivamente realizzati e misurati a lavoro eseguito.

PAVIMENTI

I pavimenti verranno calcolati in base alle superfici comprese fra le pareti escludendo le zone non pavimentate superiori a 0,30 m² e le parti perimetrali sotto l'intonaco. Per i pavimenti eseguiti in pietra da taglio le misurazioni si effettueranno sommando le superfici dei minimi rettangoli o quadrati circoscrivibili a ciascun pezzo.

RIVESTIMENTI

I rivestimenti e le eventuali decorazioni verranno calcolati, salvo altre prescrizioni, in base alle superfici effettivamente eseguite, detraendo tutte le aree o zone non interessate da tali lavori superiori a 0,30 m².

CONTROSOFFITTI

I controsoffitti piani saranno conteggiati in base alla superficie della loro proiezione orizzontale senza tener conto di eventuali sovrapposizioni ed incassi, senza detrarre i vani o interruzioni uguali o inferiori a 1,00 m² e senza tener conto dei raccordi curvi con i muri perimetrali che non superano i 15 cm di raggio.

MATERIALI ISOLANTI

Il calcolo delle superfici di materiale isolante verrà effettuato in base all'estensione effettiva dei solai o delle pareti di appoggio di tali materiali e sarà espresso in metri quadrati; nel caso di rivestimenti isolanti di tubazioni, la valutazione sarà in metri lineari. Dal computo delle superfici di materiale isolante installato si dovranno detrarre i vuoti maggiori di 0,30 m².

Per gli isolanti da applicare su tubazioni la valutazione sarà effettuata nei modi seguenti:

nel caso di isolanti costituiti da guaina flessibile, per metro lineare;

nel caso di isolanti costituiti da lastre, per metro quadro di superficie esterna;

l'isolamento di valvole, curve ed accessori rivestiti con lastra è conteggiato con il doppio della superficie esterna.

IMPERMEABILIZZAZIONI

Le impermeabilizzazioni vengono contabilizzate a superficie effettiva con detrazione dei vuoti o delle parti non impermeabilizzate aventi singolarmente superficie superiore a 1,00 m². Nel valutare la superficie effettiva non si tiene conto della sovrapposizione dei manti. I risvolti da realizzare per l'impermeabilizzazione del raccordo con le superfici verticali verranno computati a metro quadrato solo quando la loro altezza, rispetto al piano orizzontale di giacitura della guaina, sia superiore a 15 cm.

INFISSI

Tutti gli infissi interni ed esterni, realizzati in legno, alluminio o PVC, saranno valutati sulla base della superficie misurata sul filo esterno dei telai.

Le parti centinate saranno computate secondo la superficie del minimo rettangolo circoscritto, misurato ad infisso chiuso.

Le serrande di sicurezza, i cancelli ad estensione, le porte basculanti e le persiane avvolgibili verranno calcolate secondo la superficie netta dell'apertura aumentata di 5 cm in larghezza e 20 cm in altezza; le persiane a cerniera o sportelli esterni verranno calcolati sulla base della superficie misurata sul filo esterno degli stessi.

TUBAZIONI

I tubi pluviali di plastica e grès ceramico saranno misurati a metro lineare in opera sull'asse della tubazione, senza tener conto delle parti sovrapposte; in tali valutazioni è compreso anche il computo delle quantità ricavate dalle curve o pezzi speciali.

I tubi pluviali di rame o lamiera zincata, ghisa e piombo saranno valutati secondo il peso sviluppato dai singoli elementi.

Le tubazioni in rame con o senza rivestimento in PVC per impianti termici o sanitari saranno valutate in metri lineari misurati dopo la messa in opera.

Le tubazioni in pressione di polietilene saranno valutate a metro lineare.

OPERE IN PIETRA DA TAGLIO

Per le categorie da valutarsi a superficie, questa si ottiene sommando le superfici dei minimi rettangoli o quadrati circoscrivibili a ciascun pezzo.

Per le categorie da valutarsi a sviluppo lineare, questo si misura in opera, senza tenere conto di eventuali incamerazioni, incastri o simili.

Per la categorie da valutarsi a volume, questo si ottiene sommando i volumi dei minimi parallelepipedi circoscrivibili a ciascun pezzo.

OPERE IN METALLO

Le opere in metallo (esclusi gli infissi per i quali si rimanda allo specifico paragrafo) saranno valutate, salvo altre prescrizioni, a peso e le quantità verranno stabilite sui manufatti completati prima della loro posa in opera e della verniciatura.

Le opere in metallo saranno in generale valutate a peso (ad esclusione degli infissi per i quali si rimanda allo specifico paragrafo), calcolando il peso effettivo dei metalli stessi a lavorazione completamente ultimata determinato prima della loro posa in opera, con pesatura diretta fatta in contraddittorio ed a spese dell'Appaltatore, ad esclusione del peso delle verniciature e delle coloriture.

OPERE IN VETRO

La misura dei vetri e cristalli verrà eseguita sulle lastre in opera, senza cioè tenere conto degli eventuali sfridi occorsi per ricavare le dimensioni effettive. I vetri ed i cristalli centinati saranno valutati secondo il minimo rettangolo ad essi circoscritto.

Nel caso di lastre di vetro si avranno le seguenti valutazioni:

cristallo float temperato incolore o colorato: superfici unitarie non inferiori a 0,5 m²;

vetro stampato incolore o colorato: superfici unitarie non inferiori a 0,5 m2;
vetrate isolanti termoacustiche (vetrocamera): superfici unitarie non inferiori a 0,5 m2;
pareti con profili "U-Glass" modulo 270 mm: superficie calcolata in base al multiplo di mm 250 nel senso di orditura dei profili di vetro.
Le pareti in profilati di vetro strutturali, in vetrocemento ed elementi simili saranno valutate sempre in base alla superficie effettiva misurata a lavori eseguiti.

CONGLOMERATI BITUMINOSI

Per le pavimentazioni di tappeti sottili in conglomerato bituminoso, in calcestruzzo bituminoso, in malta bituminosa, in malta bituminosa irruvidita, in asfalto colato per marciapiede, in asfalto colato per carreggiate anche irruvidite, in masselli di pietra, in cubetti di pietra ed in calcestruzzo vibrato verrà in ogni caso misurata la sola superficie effettivamente pavimentata, escludendo qualsiasi elemento non facente parte del rivestimento stesso, chiusini, bocchette di ispezione, ecc.

Per l'esecuzione di trattamenti superficiali, con bitume normale, con bitumi liquidi e con emulsioni bituminose saranno escluse dalla misurazione le due strisce non trattate ai margini della strada (strisce laterali della carreggiata, in fregio ai marciapiedi, della larghezza singola di 0,60 m).

Per i manti di asfalto colato per marciapiedi non verranno dedotti gli ingombri (chiusini, pali, ecc.) le cui superfici risultino uguali o inferiori a 0,05 m2.

OPERE DI GIARDINAGGIO

Le opere di giardinaggio verranno valutate a volume nel caso comprendano scavi o rinterri; a superficie nel caso di sistemazioni o preparazioni di manti erbosi o terreni vegetali; a peso per i semi; ad unità per la valutazione delle singole essenze ai vari stadi di sviluppo.

Art.40 Valutazione dei lavori in economia

Le prestazioni in economia saranno eseguite nella piena applicazione della normativa vigente sulla mano d'opera, i noli, i materiali incluse tutte le prescrizioni contrattuali e le specifiche del presente capitolato; le opere dovranno essere dettagliatamente descritte (nelle quantità, nei tempi di realizzazione, nei materiali, nei mezzi e numero di persone impiegate) e controfirmate dalla Direzione dei Lavori.

Nel caso di lavori non previsti o non contemplati nel contratto iniziale, le opere da eseguire dovranno essere preventivamente autorizzate dalla Direzione dei Lavori.

Il prezzo relativo alla mano d'opera dovrà comprendere ogni spesa per la fornitura di tutti gli attrezzi necessari agli operai, la quota delle assicurazioni, la spesa per l'illuminazione, gli accessori, le spese generali e l'utile dell'Appaltatore.

Nel prezzo dei noli dovranno essere incluse tutte le operazioni da eseguire per avere le macchine operanti in cantiere, compresi gli operatori, gli operai specializzati, l'assistenza, la spesa per i combustibili, l'energia elettrica, i lubrificanti, i pezzi di ricambio, la manutenzione di qualunque tipo, l'allontanamento dal cantiere e quant'altro si rendesse necessario per la piena funzionalità dei macchinari durante tutto il periodo dei lavori.

Il prezzo dei materiali dovrà includere tutte le spese e gli oneri richiesti per avere i materiali in cantiere immagazzinati in modo idoneo a garantire la loro protezione e tutti gli apparecchi e mezzi d'opera necessari per la loro movimentazione, la mano d'opera richiesta per tali operazioni, le spese generali, i trasporti, le parti danneggiate, l'utile dell'Appaltatore e tutto quanto il necessario alla effettiva installazione delle quantità e qualità richieste.

Tutti i ritardi, le imperfezioni ed i danni causati dalla mancata osservanza di quanto prescritto saranno prontamente riparati, secondo le disposizioni della Direzione dei Lavori, a totale carico e spese dell'Appaltatore.

CAPO 8 LIQUIDAZIONE DEI CORRISPETTIVI

#Capitola/Codice/# Forma dell'appalto

Tutte le opere oggetto del presente Appalto verranno compensate sulla base di prezzi globali e forfettari, comprensivi di tutte le opere parziali che compongono le varie opere e che sono descritte nell'allegata specifica tecnica.

I prezzi a forfait, anche se non dettagliatamente elencati, includono tutti i lavori e prestazioni necessari per dare l'opera finita, con la sola esclusione di quanto espressamente indicato come da computarsi a misura od in economia e come facente parte di fornitura del Committente o di terzi.

Le opere a corpo saranno contabilizzate progressivamente nei vari stati di avanzamento, sulla base di una percentuale equamente stimata di volta in volta e corrispondente alla quota parte del lavoro effettivamente svolto al momento della stesura dello stato di avanzamento.

Eventuali nuove opere, ovvero opere non previste nella citata specifica tecnica verranno contabilizzate a misura, per le quantità effettivamente eseguite, in base ai prezzi unitari previsti nell'allegato elenco dei prezzi unitari.

Solo le opere per le quali verrà esplicitamente richiesta l'esecuzione in economia saranno contabilizzate e liquidate, nella loro effettiva entità risultante dalle bollette di economia, in base ai prezzi unitari previsti nell'allegato elenco dei prezzi unitari.

#Capitola/Codice/# Importo dell'appalto

L'importo parziale dell'Appalto sarà la cifra risultante dalla sommatoria fra le opere appaltate a corpo e quelle a misura, determinate dall'applicazione dei prezzi contrattuali alle quantità delle opere effettivamente eseguite.

L'importo complessivo dell'Appalto comprenderà anche i lavori in economia.

Il Committente si riserva la facoltà di detrarre fino ad un quarto dell'importo complessivo e di aggiungere opere nella misura che riterrà opportuna, alle condizioni tutte del presente Contratto e ciò a totale deroga degli articoli 1660 e 1661 del c.c.

L'attuazione di varianti o modifiche non dà diritto all'Appaltatore di richiedere particolari compensi oltre il pagamento, alle condizioni contrattuali, delle opere eseguite.

#Capitola/Codice/# Lavori in economia

Gli eventuali lavori in economia che dovessero rendersi indispensabili possono essere autorizzati ed eseguiti solo nei limiti impartiti, con ordine di servizio, dalla Direzione dei Lavori e verranno rimborsati sulla base dell'elenco prezzi allegato al contratto.

La liquidazione dei lavori in economia ed a misura è condizionata alla presentazione di appositi fogli di registrazione, giornalmente rilasciati dalla Direzione dei Lavori, con l'indicazione delle lavorazioni eseguite in corso d'opera e dovrà pertanto essere effettuata con le stesse modalità stipulate per il contratto principale.

Art.44 Anticipazione

Ai sensi del comma 18 dell'art. 35 del Codice, sul valore del contratto di appalto viene calcolato l'importo dell'anticipazione del prezzo pari al 20 per cento da corrispondere all'appaltatore entro quindici giorni dall'effettivo inizio della prestazione. L'erogazione dell'anticipazione è subordinata alla costituzione di garanzia fideiussoria bancaria o assicurativa di importo pari all'anticipazione maggiorato del tasso di interesse legale applicato al periodo necessario al recupero dell'anticipazione stessa secondo il cronoprogramma della prestazione. La predetta garanzia è rilasciata da imprese bancarie autorizzate ai sensi del decreto legislativo 1° settembre 1993, n. 385, o assicurative autorizzate alla copertura dei rischi ai quali si riferisce l'assicurazione e che rispondano ai requisiti di solvibilità previsti dalle leggi che ne disciplinano la rispettiva attività. La garanzia può essere, altresì, rilasciata dagli intermediari finanziari iscritti nell'albo degli intermediari finanziari di cui all'articolo 106 del decreto legislativo 1° settembre 1993, n. 385. L'importo della garanzia viene gradualmente ed automaticamente ridotto nel corso della prestazione, in rapporto al progressivo recupero dell'anticipazione da parte delle stazioni appaltanti. Il beneficiario decade dall'anticipazione, con obbligo di restituzione, se l'esecuzione della prestazione non procede, per ritardi a lui imputabili, secondo i tempi contrattuali. Sulle somme restituite sono dovuti gli interessi legali con decorrenza dalla data di erogazione della anticipazione.

Art.45 Nuovi prezzi

Le variazioni sono valutate ai prezzi di contratto, ma se comportano categorie di lavorazioni non previste o si debbano impiegare materiali per i quali non risulta fissato il prezzo contrattuale si provvede alla formazione di nuovi prezzi. I nuovi prezzi delle lavorazioni o materiali sono valutati:

a) desumendoli dal prezzario della stazione appaltante;

b) ragguagliandoli a quelli di lavorazioni consimili compresi nel contratto;

c) quando sia impossibile l'assimilazione, ricavandoli totalmente o parzialmente da nuove analisi effettuate avendo a riferimento i prezzi elementari di mano d'opera, materiali, noli e trasporti alla data di formulazione dell'offerta, attraverso un contraddittorio tra il direttore dei lavori e l'esecutore, e approvati dal Rup.

Ove da tali calcoli risultino maggiori spese rispetto alle somme previste nel quadro economico, i prezzi sono approvati dalla stazione appaltante su proposta del Rup prima di essere ammessi nella contabilità dei lavori. Se l'esecutore non accetta i nuovi prezzi così determinati e approvati, la stazione appaltante può ingiungergli l'esecuzione delle lavorazioni o la somministrazione dei materiali sulla base di detti prezzi, comunque ammessi nella contabilità; ove l'esecutore non iscriva riserva negli atti contabili, i prezzi si intendono definitivamente accettati.

Art.46 Contabilità dei lavori

I documenti amministrativi contabili per l'accertamento dei lavori e delle somministrazioni, ai sensi dell'art.14 del DM 49/18, sono:

a) **il giornale dei lavori**: è tenuto dal Direttore dei Lavori per annotare in ciascun giorno l'ordine, il modo e l'attività con cui progrediscono le lavorazioni, il nominativo, la qualifica e il numero degli operai impiegati, l'attrezzatura tecnica impiegata per l'esecuzione dei lavori, l'elenco delle provviste fornite dall'esecutore documentate dalle rispettive fatture quietanzate, nonché quant'altro interessi l'andamento tecnico ed economico dei lavori; contiene inoltre l'indicazione delle circostanze e degli avvenimenti relativi ai lavori che possano influire sui medesimi, nonché gli ordini di servizio, le istruzioni e le prescrizioni del Rup e del Direttore dei Lavori, le relazioni indirizzate al Rup, i processi verbali di accertamento di fatti o di esperimento di prove, le contestazioni, le sospensioni e le riprese dei lavori, le varianti ritualmente disposte, le modifiche od aggiunte ai prezzi. Il Direttore dei Lavori, ogni dieci giorni e comunque in occasione di ciascuna visita, verifica l'esattezza delle annotazioni sul giornale dei lavori ed aggiunge le osservazioni, le prescrizioni e le avvertenze che ritiene opportune apponendo con la data la sua firma, di seguito all'ultima annotazione dell'assistente.

b) **i libretti di misura delle lavorazioni e delle provviste**: sono compilati dal direttore dei lavori che esegue la misurazione e classificazione delle lavorazioni; il Direttore dei Lavori cura che i libretti o i brogliacci siano aggiornati e immediatamente firmati dall'esecutore o dal tecnico dell'esecutore che ha assistito al rilevamento delle misure. Per le lavorazioni e le somministrazioni che per la loro natura si giustificano mediante fattura il Direttore dei Lavori è tenuto ad accertare la loro corrispondenza ai preventivi precedentemente accettati e allo stato di fatto. Inoltre, in caso di lavori a corpo, le lavorazioni sono annotate su un apposito libretto delle misure, sul quale, in occasione di ogni stato d'avanzamento e per ogni categoria di lavorazione in cui risultano suddivisi, il Direttore dei Lavori registra la quota percentuale dell'aliquota relativa alla voce disaggregata della stessa categoria, rilevabile dal contratto, che è stata eseguita. Le progressive quote percentuali delle voci disaggregate eseguite delle varie categorie di lavorazioni sono desunte da valutazioni autonomamente effettuate dal Direttore dei Lavori, il quale può controllarne l'ordine di grandezza attraverso un riscontro nel computo metrico estimativo dal quale le aliquote sono state dedotte.

c) **il registro di contabilità**: contiene le trascrizioni delle annotazioni presenti nei libretti delle misure, nonché le domande che l'esecutore ritiene di fare e le motivate deduzioni del Direttore dei Lavori. L'iscrizione delle partite è fatta in ordine cronologico. In apposita sezione del registro di contabilità è indicata, in occasione di ogni stato di avanzamento, la quantità di ogni lavorazione eseguita con i relativi importi, in modo da consentire una verifica della rispondenza all'ammontare complessivo dell'avanzamento dei lavori. Il registro di contabilità è il documento che riassume ed accentra l'intera contabilizzazione dell'opera in quanto a ciascuna quantità di lavorazioni eseguite e registrate nel libretto vengono applicati i corrispondenti prezzi contrattuali in modo tale da determinare l'avanzamento dei lavori non soltanto sotto il profilo delle quantità eseguite ma anche sotto quello del corrispettivo maturato dall'appaltatore. Per

tale ragione il registro è sottoposto all'esecutore per la sua sottoscrizione in occasione di ogni stato di avanzamento; se l'esecutore firma con riserva, il Direttore dei Lavori deve esporre le sue motivate deduzioni al fine di consentire alla stazione appaltante la percezione delle ragioni ostative al riconoscimento delle pretese dell'esecutore; in mancanza il Direttore dei Lavori sarà responsabile per le somme che, per tale negligenza, la stazione appaltante dovesse essere tenuta a sborsare. Le riserve, quantificate in via definitiva dall'esecutore, sono comunque iscritte, a pena di decadenza, nel primo atto dell'appalto idoneo a riceverle successivamente all'insorgenza o alla cessazione del fatto che le ha determinate; le riserve sono iscritte, a pena di decadenza, anche nel registro di contabilità, all'atto della firma immediatamente successiva al verificarsi o al cessare del fatto pregiudizievole; le riserve non confermate nel conto finale si intendono abbandonate. Solo in casi eccezionali, ove per un legittimo impedimento non sia possibile eseguire una precisa e completa contabilizzazione, il Direttore dei Lavori può registrare in partita provvisoria sui libretti quantità dedotte da misurazioni sommarie. In tal caso l'onere dell'immediata riserva diventa operante quando in sede di contabilizzazione definitiva delle categorie di lavorazioni interessate vengono portate in detrazione le partite provvisorie. Il Direttore dei Lavori propone al Rup in casi speciali che il registro sia diviso per articoli, o per serie di lavorazioni, purché le iscrizioni rispettino in ciascun foglio l'ordine cronologico.

d) **lo stato di avanzamento lavori e certificato per pagamento delle rate:** in esso il Direttore dei Lavori riassume tutte le lavorazioni e tutte le somministrazioni eseguite dal principio dell'appalto sino ad allora e a esso è unita una copia degli eventuali elenchi dei nuovi prezzi, indicando gli estremi della intervenuta approvazione. Tale documento, ricavato dal registro di contabilità, è rilasciato ai fini del pagamento di una rata di acconto; a tal fine il documento in esame, in relazione all'indicazione di tutte le lavorazioni eseguite, deve precisare il corrispettivo maturato, gli acconti già corrisposti e di conseguenza, l'ammontare dell'acconto da corrispondere, sulla base della differenza tra le prime due voci. Il Direttore dei Lavori trasmette lo stato di avanzamento al Rup, per l'emissione del certificato di pagamento; tale certificato è, quindi, inviato dal Rup alla stazione appaltante per l'emissione del mandato di pagamento; ogni certificato di pagamento emesso dal Rup è annotato nel registro di contabilità.

e) **il conto finale dei lavori e relativa relazione:** è compilato dal Direttore dei Lavori a seguito della certificazione dell'ultimazione degli stessi e trasmesso al Rup unitamente ad una relazione, in cui sono indicate le vicende alle quali l'esecuzione del lavoro è stata soggetta, allegando tutta la relativa documentazione. Il conto finale deve essere sottoscritto dall'esecutore. All'atto della firma l'esecutore non può iscrivere domande per oggetto o per importo diverse da quelle formulate nel registro di contabilità durante lo svolgimento dei lavori e deve confermare le riserve già iscritte negli atti contabili per le quali non siano intervenuti la transazione di cui all'art. 208 del Codice o l'accordo bonario di cui all'art. 205 del Codice. Se l'esecutore non firma il conto finale nel termine assegnato (non superiore a trenta giorni), o se lo sottoscrive senza confermare le domande già formulate nel registro di contabilità, il conto finale si ha come da lui definitivamente accettato. Firmato dall'esecutore il conto finale, o scaduto il termine sopra assegnato, il Rup, entro i successivi sessanta giorni, redige una propria relazione finale riservata nella quale esprime parere motivato sulla fondatezza delle domande dell'esecutore per le quali non siano intervenuti la transazione o l'accordo bonario. Il Direttore dei Lavori sottoscrive ogni documento contabile, conferma o rettifica, previe le opportune verifiche, le dichiarazioni inserite negli stessi da ciascun soggetto da lui incaricato.

Ciascun soggetto incaricato, per la parte che gli compete secondo le proprie attribuzioni, sottoscrive i documenti contabili ed assume la responsabilità dell'esattezza delle cifre e delle operazioni che ha rilevato, notato o verificato.

Art.47 Programmi informatici per la tenuta della contabilità

La contabilità dei lavori è di norma effettuata mediante l'utilizzo di programmi informatici in grado di garantire l'autenticità, la sicurezza dei dati inseriti e la provenienza degli stessi dai soggetti competenti. Qualora la direzione dei lavori è affidata a professionisti esterni, i programmi informatizzati devono essere preventivamente accettati dal Rup.

Nel caso di mancato utilizzo di programmi di contabilità computerizzata, nel periodo strettamente necessario all'adeguamento della stazione appaltante, le annotazioni delle lavorazioni e delle somministrazioni sono trascritte dai libretti delle misure in apposito registro le cui pagine devono essere preventivamente numerate e firmate dal responsabile del procedimento e dall'esecutore.

Art.48 Stati di avanzamento dei lavori - pagamenti

Il Direttore dei Lavori, redigerà con cadenza pari a € 20.000,00 (Euro ventimila/00) uno stato di avanzamento dei lavori, che riporterà l'avanzamento progressivo delle varie opere e prestazioni ed i corrispondenti importi, secondo quanto stabilito all'articolo precedente.

Lo stato di avanzamento dei lavori sarà sottoposto al Committente che provvederà, entro 30 (trenta) giorni, al suo esame ed all'emissione del certificato per il pagamento della rata ovvero per il mandato di pagamento relativo.

Le liquidazioni delle rate hanno carattere provvisorio e possono quindi essere rettificate o corrette qualora la Direzione dei Lavori, a seguito di ulteriori accertamenti, lo ritenga necessario.

In caso di ritardo nella emissione dei certificati di pagamento o dei titoli di spesa relativi agli acconti e alla rata di saldo rispetto alle condizioni e ai termini stabiliti dal contratto spettano all'esecutore dei lavori gli interessi, legali e moratori, ferma restando la sua facoltà, trascorsi i termini di cui sopra o, nel caso in cui l'ammontare delle rate di acconto, per le quali non sia stato tempestivamente emesso il certificato o il titolo di spesa, raggiunga il quarto dell'importo netto contrattuale, di agire ai sensi dell'articolo 1460 del codice civile, ovvero, previa costituzione in mora della Committenza e trascorsi sessanta giorni dalla data della costituzione stessa, di promuovere il giudizio arbitrale per la dichiarazione di risoluzione del contratto.

Art.49 Conto finale

Il conto finale dei lavori oggetto dell'appalto viene redatto dal Direttore dei Lavori dopo l'ultimazione è trasmesso, entro lo stesso termine, al Committente per i relativi adempimenti.

Il conto finale è accompagnato da una relazione con gli allegati connessi alla storia cronologica dell'esecuzione, oltre a quelle notizie di carattere tecnico ed economico, atte ad agevolare le operazioni di collaudo, secondo le indicazioni di cui all'art. 46:

- i verbali di consegna dei lavori;
 - gli atti di consegna e riconsegna di mezzi d'opera, aree o cave di prestito concessi in uso all'impresa;
 - le eventuali perizie suppletive e di variante, con gli estremi della intervenuta approvazione;
 - gli eventuali nuovi prezzi ed i relativi verbali di concordamento o atti aggiuntivi, con gli estremi di approvazione e di registrazione;
 - gli ordini di servizio impartiti;
 - la sintesi dell'andamento e dello sviluppo dei lavori con l'indicazione delle eventuali riserve e la menzione degli eventuali accordi bonari intervenuti;
 - i verbali di sospensione e ripresa dei lavori, il certificato di ultimazione con la indicazione dei ritardi e delle relative cause;
 - gli eventuali sinistri o danni a persone animali o cose con indicazione delle presumibile cause e delle relative conseguenze;
 - i processi verbali di accertamento di fatti o di esperimento di prove;
 - le richieste di proroga e le relative determinazioni della stazione appaltante;
 - gli atti contabili (libretti delle misure, registro di contabilità, sommario del registro di contabilità);
- tutto ciò che può interessare la storia cronologica della esecuzione, aggiungendo tutte quelle notizie tecniche ed economiche che possono agevolare il collaudo.

Il conto finale viene trasmesso dal Committente all'Appaltatore che, a meno di eccezioni e riserve, viene firmato per accettazione entro 30 (trenta) giorni.

Art.50 Eccezioni dell'appaltatore

Nel caso che l'Appaltatore ritenga che le disposizioni impartite dalla Direzione dei Lavori siano difformi dai patti contrattuali, o che le modalità esecutive comportino oneri più gravosi di quelli previsti dal presente capitolato, tali da richiedere la formazione di un nuovo prezzo o speciale compenso, dovrà, a pena di decadenza, formulare le proprie eccezioni e riserve nei tempi e modi previsti dalla normativa vigente.

CAPO 9 CONTROLLI

Art.51 Prove e verifiche dei lavori, riserve dell'appaltatore

Tutti i lavori dovranno essere eseguiti secondo quanto contenuto e prescritto dai documenti contrattuali.

Il Committente procederà, a mezzo della Direzione dei Lavori, al controllo dello svolgimento dei lavori, verificandone le condizioni di esecuzione e lo stato di avanzamento.

La Direzione dei Lavori potrà procedere in qualunque momento all'accertamento e misurazione delle opere compiute; ove l'Appaltatore non si prestasse ad eseguire in contraddittorio tali operazioni, gli sarà assegnato un termine perentorio, scaduto il quale gli verranno addebitati i maggiori oneri per conseguenza sostenuti. In tal caso, inoltre, l'Appaltatore non potrà avanzare alcuna richiesta per eventuali ritardi nella contabilizzazione o nell'emissione dei certificati di pagamento.

Il Direttore dei Lavori segnalerà tempestivamente all'Appaltatore le eventuali opere che ritenesse non eseguite in conformità alle prescrizioni contrattuali o a regola d'arte; l'Appaltatore provvederà a perfezionarle a sue spese.

Qualora l'Appaltatore non intendesse ottemperare alle disposizioni ricevute, il Committente avrà la facoltà di provvedervi direttamente od a mezzo di terzi.

In ogni caso prima di dar corso ai perfezionamenti o rifacimenti richiesti, dovranno essere predisposte, in contraddittorio fra le parti, le necessarie misurazioni o prove; le spese incontrate per l'esecuzione delle opere contestate, nonché quelle inerenti alle misurazioni e alla precostituzione delle prove, saranno a carico della parte che, a torto, le ha provocate.

Insorgendo controversie su disposizioni impartite dal Direttore dei Lavori o sulla interpretazione delle clausole contrattuali, l'Appaltatore potrà formulare riserva entro 15 (quindici) giorni da quando i fatti che la motivano si siano verificati o siano venuti a sua conoscenza.

La formulazione delle riserve dovrà effettuarsi mediante PEC.

Le riserve dovranno essere specificate in ogni loro elemento tecnico ed economico.

Entro 15 (quindici) giorni dalla formulazione delle riserve il Direttore dei Lavori farà le sue controdeduzioni.

Le riserve dell'Appaltatore e le controdeduzioni del Direttore dei Lavori non avranno effetto interruttivo o sospensivo per tutti gli altri aspetti contrattuali.

Qualora le riserve non venissero accolte o non si raggiungesse un accordo, potrà essere investito del giudizio sulle controversie il Collegio Arbitrale.

Nel caso che una delle parti ritenesse improrogabile la risoluzione delle controversie di carattere tecnico, potrà richiedere la convocazione del Collegio Arbitrale in vista di particolari motivi attinenti alle riserve formulate, oppure nei casi previsti dalla legge.

CAPO 10 SPECIFICHE MODALITÀ E TERMINI DI COLLAUDO

Art.52 Ultimazione dei lavori e consegna delle opere

La data fissata per l'ultimazione dei lavori è stabilita in 150 giorni, naturali e consecutivi, dalla data del verbale di consegna.

La durata delle eventuali sospensioni ordinate dalla Direzione dei Lavori, non è calcolata nel termine fissato per l'esecuzione dei lavori.

I lavori dovranno essere condotti in modo da rispettare le sequenze ed i tempi parziali previsti nel programma dei lavori concordato fra le parti e che è parte integrante del presente contratto.

Al termine dei lavori l'Appaltatore richiederà che venga redatto certificato di ultimazione dei lavori (di cui al comma 5 all'art. 14 del DM 49/18); entro 30 (trenta) giorni dalla richiesta il Direttore dei Lavori procederà alla verifica provvisoria delle opere compiute, verbalizzando, in contraddittorio con l'Appaltatore, gli eventuali difetti di costruzione riscontrati nella prima ricognizione e fissando un giusto termine perché l'Appaltatore possa eliminarli, e comunque entro e non oltre i 60 giorni dalla data della verifica. Il mancato rispetto di questo termine comporta l'inefficacia del certificato di ultimazione e la necessità di una nuova verifica con conseguente redazione di un nuovo certificato che attesti l'avvenuta esecuzione di quanto prescritto.

Dalla data del certificato di ultimazione dei lavori l'opera si intende consegnata, fermo restando l'obbligo dell'Appaltatore di procedere nel termine fissato all'eliminazione dei difetti.

Resta salvo il diritto del Committente alla risoluzione del Contratto, ai sensi dell'art. 1668 c.c., nel caso in cui tale verifica provvisoria evidenzia difetti dell'opera tali da renderla senz'altro inaccettabile.

Nel caso in cui il Committente, ovvero il Direttore dei Lavori, non effettui i necessari accertamenti nel termine previsto, senza validi motivi, ovvero non ne comunichi il risultato entro 30 (trenta) giorni all'Appaltatore, l'opera si intende consegnata alla data prevista per la redazione del verbale di verifica provvisoria, restando salve le risultanze del verbale di collaudo definitivo.

L'occupazione, effettuata dal Committente senza alcuna formalità od eccezione, tiene luogo della consegna ma, anche in tal caso, con salvezza delle risultanze del collaudo definitivo.

Art.53 Collaudo delle opere

Il Committente, entro 30 (trenta) giorni dalla data di ultimazione dei lavori (ovvero entro 30 giorni dalla data di consegna dei lavori per il collaudo in corso d'opera) da uno a tre tecnici con competenze adeguate alla tipologia, categoria, complessità e importo degli interventi e qualifiche professionali di legge.

Il collaudo ha lo scopo di verificare e certificare che l'opera sia stata eseguita secondo i termini ed i documenti contrattuali, ed in particolare secondo le prescrizioni tecniche prestabilite ed in conformità ad eventuali varianti approvate ed a quant'altro definito in corso d'opera dal Direttore dei Lavori. Il collaudo ha inoltre lo scopo di verificare la corrispondenza di quanto realizzato ai dati risultanti dalla contabilità e dai documenti giustificativi. Il collaudo avrà inoltre lo scopo di verificare la rispondenza dell'opera ai requisiti acustici passivi ai sensi del D.P.C.M. 5 dicembre 1997 e di contenimento dei consumi energetici ai sensi del d.lgs. 311/06 valutati in fase di progetto.

Il collaudo comprende anche tutte le verifiche tecniche particolari previste dai documenti di contratto e dalla legislazione vigente oltre all'esame di eventuali riserve dell'Appaltatore, poste nei termini prescritti, sulle quali non sia già intervenuta una risoluzione definitiva.

Nei casi e nei termini previsti dalla legge è obbligatorio il collaudo in corso d'opera con le modalità prescritte. All'organo di collaudo il Committente dovrà fornire, oltre alla documentazione relativa al conto finale e alla ulteriore documentazione allegata alla propria relazione sul conto finale, la seguente documentazione: la copia conforme del progetto approvato, completo di tutti i suoi allegati, nonché dei progetti e delle eventuali perizie di variante e suppletive con le relative approvazioni intervenute;

l'originale di tutti i documenti contabili o giustificativi prescritti dal presente capitolato e dalla normativa vigente e di tutte le ulteriori documentazioni che fossero richieste dall'organo suddetto.

Nel caso di incarico conferito in corso d'opera, il Committente trasmette all'organo di collaudo:

- la copia conforme del progetto, del capitolato speciale d'appalto nonché delle eventuali varianti approvate;
- copia del programma contrattualmente adottato ai fini del riferimento convenzionale al prezzo chiuso e copia del programma di esecuzione dei lavori redatto dall'impresa e approvato dal Direttore dei Lavori;
- copia del contratto, e degli eventuali atti di sottomissione o aggiuntivi eventualmente sopravvenuti;
- verbale di consegna dei lavori ed eventuali verbali di sospensione e ripresa lavori;
- rapporti periodici del direttore dei lavori e tutti gli altri atti che fossero richiesti dall'organo di collaudo;
- verbali di prova sui materiali, nonché le relative certificazioni di qualità.

Esaminati i documenti acquisiti, l'organo di collaudo fissa il giorno della visita di collaudo e ne informa il Committente che ne dà tempestivo avviso all'Appaltatore, al Direttore dei Lavori, al personale incaricato della sorveglianza e della contabilità dei lavori e, ove necessario, agli eventuali incaricati dell'assistenza giornaliera dei lavori, affinché intervengano alle visite di collaudo.

Se l'appaltatore non interviene alle visite di collaudo, queste vengono esperite alla presenza di due testimoni estranei alla stazione appaltante e la relativa spesa è posta a carico dell'Appaltatore.

Il Direttore dei Lavori ha l'obbligo di presenziare alle visite di collaudo.

Il Collaudatore, in corso di collaudo, può prescrivere accertamenti, saggi, riscontri ed in generale qualsiasi prova ritenga necessaria per la verifica della buona esecuzione del lavoro. Dette operazioni di riscontro, compreso quanto necessario per l'eventuale ripristino delle parti alterate dalle operazioni di verifica, sono a carico dell'Appaltatore; nel caso in cui l'appaltatore non ottemperi a tali obblighi, il Collaudatore dispone che sia provveduto d'ufficio, deducendo la spesa dal residuo credito dell'appaltatore.

Ferma restando la discrezionalità dell'organo di collaudo nell'approfondimento degli accertamenti, il collaudatore in corso d'opera deve fissare in ogni caso le visite di collaudo:

durante la fase delle lavorazioni degli scavi, delle fondazioni ed in generale delle lavorazioni non ispezionabili in sede di collaudo finale o la cui verifica risulti complessa successivamente all'esecuzione;

nei casi di interruzione o di anomalo andamento dei lavori rispetto al programma.

Della visita di collaudo è redatto processo verbale contenente, oltre ai dati principali dell'intervento, i rilievi fatti dal collaudatore, le singole operazioni di verifica eseguite con i relativi risultati, conformemente a quanto indicato all'art. 223 del D.P.R. 207/10.

Nel caso di collaudo in corso d'opera, le visite vengono eseguite con la cadenza che la Commissione ritiene adeguata per un accertamento progressivo della regolare esecuzione dei lavori. I relativi verbali, da trasmettere al Committente entro trenta giorni successivi alla data delle visite, riferiscono anche sull'andamento dei lavori e sul rispetto dei termini contrattuali e contengono le osservazioni ed i suggerimenti ritenuti necessari, senza che ciò comporti diminuzione delle responsabilità dell'Appaltatore e della Direzione Lavori, per le parti di rispettiva competenza.

Il processo verbale oltre che dal collaudatore e dall'Appaltatore, sono firmati dal Direttore dei Lavori, dal Committente e da quanti altri intervenuti.

Qualora dalle visite e dagli accertamenti effettuati in sede di collaudo definitivo emergessero difetti di esecuzione imputabili all'Appaltatore e tali da rendere necessari lavori di riparazione o completamento, l'Appaltatore stesso è tenuto ad eseguire entro giusto termine quanto prescritto dal Collaudatore.

Se i difetti e le mancanze sono di lieve entità e sono riparabili in breve tempo, il Collaudatore prescrive specificatamente le lavorazioni da eseguire, assegnando all'Appaltatore un termine; il certificato di collaudo non è rilasciato sino a che da apposita dichiarazione del Direttore dei Lavori risulti che l'Appaltatore abbia completamente e regolarmente eseguito le lavorazioni prescrittigli, ferma restando la facoltà del Collaudatore di procedere direttamente alla relativa verifica.

Trascorso il termine assegnato dal Collaudatore per l'esecuzione dei lavori senza che l'Appaltatore vi abbia provveduto, il Committente ha diritto di eseguirli direttamente, addebitandone l'onere all'Appaltatore, il quale tuttavia potrà deferire il giudizio in merito al Collegio Arbitrale.

Se i difetti e le mancanze non pregiudicano la stabilità dell'opera e la regolarità del servizio cui l'intervento è strumentale, il Collaudatore determina, nell'emissione del certificato, la somma che, in conseguenza dei riscontrati difetti, deve detrarsi dal credito dell'appaltatore.

In caso di discordanza fra la contabilità e lo stato di fatto, le verifiche vengono estese al fine di apportare le opportune rettifiche nel conto finale, fatta salva la facoltà del Collaudatore, in caso di gravi discordanze, di sospendere le operazioni di collaudo.

Dai dati di fatto risultanti dal processo verbale di collaudo e dai documenti contrattuali, anche successivi all'inizio dei lavori, il Collaudatore redige apposita relazione di verifica di conformità, formulando le proprie considerazioni in merito, esprimendosi in merito alla collaudabilità del lavoro ed alle eventuali condizioni, sulle eventuali domande dell'Appaltatore e sulle eventuali penali ed esprimendo un suo parere relativamente all'impresa, tenuto conto delle modalità di esecuzione dei lavori e delle domande e riserve dell'impresa stessa (in riferimento a quanto prescritto dalla normativa vigente in materia di qualificazione delle imprese).

Qualora l'opera risulti collaudabile, il Collaudatore emette il Certificato di collaudo con le modalità ed i termini definiti dalla normativa di riferimento.

Il collaudo finale deve avere luogo non oltre sei mesi dall'ultimazione dei lavori, salvi i casi di particolare complessità dell'opera da collaudare, in cui il termine può essere elevato sino ad un anno.

Il certificato di collaudo viene trasmesso per la sua accettazione all'appaltatore, il quale deve firmarlo nel termine di venti giorni. All'atto della firma egli può aggiungere le domande che ritiene opportune, rispetto alle operazioni di collaudo.

Il certificato di collaudo ed assume carattere definitivo decorsi due anni dalla data della relativa emissione ovvero dal termine stabilito nel capitolato speciale per detta emissione. Decorso tale termine, il collaudo si intende tacitamente approvato ancorché l'atto formale di approvazione non sia intervenuto entro due mesi dalla scadenza del medesimo termine.

Il Collaudo, anche se favorevole, non esonera l'Appaltatore dalle responsabilità di legge.

Competono all'Appaltatore gli oneri di gratuita manutenzione sino alla data del collaudo definitivo; i difetti che si rilevassero durante tale periodo e che fossero imputabili all'Appaltatore, dovranno essere prontamente eliminati a cura e spese dello stesso.

Art.54 Certificato di regolare esecuzione

Per i lavori di lavori di importo superiore a 1 milione di euro e inferiore alla soglia di cui all'articolo 35 del Codice il certificato di collaudo, nei casi espressamente individuati dal D.Lgs. 50/16 di cui al comma 8, può essere sostituito dal certificato di regolare esecuzione rilasciato per i lavori dal direttore dei lavori. Per i lavori di importo pari o inferiore a 1 milione di euro e per forniture e servizi di importo inferiore alla soglia di cui all'articolo 35 del Codice, è sempre facoltà della stazione appaltante sostituire il certificato di collaudo o il certificato di verifica di conformità con il certificato di regolare esecuzione rilasciato per i lavori dal direttore dei lavori e per forniture e servizi dal responsabile unico del procedimento. Nei casi di cui al presente comma il

ACRWin

certificato di regolare esecuzione è emesso non oltre tre mesi dalla data di ultimazione delle prestazioni oggetto del contratto.

Art.55 Svincolo della cauzione

Alla data di emissione del certificato di collaudo provvisorio o del certificato di regolare esecuzione si procede, ai sensi della normativa vigente e sotto le riserve previste dall'articolo 1669 del codice civile, allo svincolo della cauzione prestata dall'appaltatore a garanzia del mancato o inesatto adempimento delle obbligazioni dedotte in contratto.

Il pagamento della rata di saldo, disposto previa garanzia fideiussoria, deve essere effettuato non oltre il novantesimo giorno dall'emissione del certificato di collaudo provvisorio o del certificato di regolare esecuzione e non costituisce presunzione di accettazione dell'opera, ai sensi dell'articolo 1666, comma 2, del codice civile.

Salvo quanto disposto dall'articolo 1669 del codice civile, l'Appaltatore risponde per la difformità e i vizi dell'opera, ancorché riconoscibili, purché denunciati dal soggetto appaltante prima che il certificato di collaudo assuma carattere definitivo.

Art.56 Collaudo statico

Tutte le costruzioni di cui all'art.53, comma 1 del D.P.R. 380/01 la cui sicurezza possa comunque interessare la pubblica incolumità devono essere sottoposte a collaudo statico (fatto salvo quanto previsto dal comma 8-bis) da eseguirsi al termine dei lavori di costruzione delle strutture oggetto della relativa denuncia agli uffici competenti.

Ultimate le parti della costruzione che incidono sulla stabilità della stessa, entro il termine di sessanta giorni, il direttore dei lavori deposita allo sportello unico, tramite PEC, la relazione a struttura ultimata e il Committente provvederà alla nomina del Collaudatore il quale eseguirà le prove di collaudo ed emetterà il relativo certificato entro i termini previsti dalla vigente legislazione.

Nel corso dell'esecuzione delle opere l'Appaltatore è pertanto tenuto all'esecuzione dei prelievi di campioni di calcestruzzo e acciaio, per eseguire le necessarie prove di laboratorio.

Il numero dei campioni da prelevare dovrà essere congruente con quanto previsto dall'attuale legislazione; tutti i campioni prelevati dovranno essere inviati, previo controllo e visto del Direttore dei Lavori, ad un laboratorio ufficiale per le prove di resistenza.

Art.57 Proroghe

L' Appaltatore che per cause a lui non imputabili non sia in grado di ultimare i lavori nel termine fissato può richiederne la proroga, con congruo anticipo rispetto alla scadenza del termine contrattuale. In ogni caso la sua concessione non pregiudica i diritti spettanti all' Appaltatore per l'eventuale imputabilità della maggiore durata a fatto della stazione appaltante. Sull'istanza di proroga decide il responsabile del procedimento, sentito il direttore dei lavori, entro trenta giorni dal suo ricevimento.

Art.58 Anticipata consegna delle opere

Avvenuta l'ultimazione dei lavori il Committente potrà prendere immediatamente in consegna le opere eseguite senza che ciò costituisca rinuncia al collaudo o accettazione delle opere stesse.

La presa in consegna anticipata delle opere è soggetta alle seguenti condizioni:

- sia stato eseguito con esito favorevole il collaudo statico;
- sia stato richiesto il certificato di agibilità;
- siano stati effettuati i necessari allacciamenti impiantistici;
- siano state effettuate le prove previste dal Capitolato speciale d'appalto;
- sia stato redatto apposito stato di consistenza dettagliato.

La verifica di quanto sopra è compito del Collaudatore che redige a tal fine opportuno verbale, sottoscritto dal Direttore dei Lavori e dal Committente stesso.

In caso di anticipata consegna delle opere il Committente si assume la responsabilità della custodia, della manutenzione e della conservazione delle opere stesse restando comunque a carico dell'Appaltatore gli interventi conseguenti a difetti di costruzione.

Art.59 Garanzie

Salvo il disposto dell'art. 1669 del c.c. e le eventuali prescrizioni del presente capitolato per lavori particolari, l'Appaltatore si impegna a garantire l'Appaltante per la durata di anni dalla data del collaudo per i vizi e difetti, di qualsiasi grado e natura, che diminuiscono l'uso e l'efficienza dell'opera e che non si siano precedentemente manifestati.

Per lo stesso periodo l'Appaltatore si obbliga a riparare tempestivamente tutti i guasti e le imperfezioni che si manifestino negli impianti e nelle opere per difetto di materiali o per difetto di montaggio, restando a suo carico tutte le spese sostenute per le suddette riparazioni (fornitura dei materiali, installazioni, verifiche, mano d'opera, viaggi e trasferte del personale).

Per tutti i materiali e le apparecchiature alle quali le case produttrici forniranno garanzie superiori agli anni sopra indicati, queste verranno trasferite al Committente.

CAPO 11 DISCIPLINA DEL CONTRATTO E MODALITÀ DI SOLUZIONE DELLE CONTROVERSIE

Art.60 Danni alle opere

In caso di danni alle opere eseguite, dovuti a qualsiasi motivo, con la sola esclusione delle cause di forza maggiore, l'Appaltatore deve provvedere, a propria cura e spese, senza sospendere o rallentare l'esecuzione dei lavori, al ripristino di tutto quanto danneggiato.

Quando invece i danni dipendono da cause di forza maggiore, l'Appaltatore è tenuto a farne denuncia al Direttore dei Lavori entro 3 giorni dal verificarsi dell'evento, pena la decadenza dal diritto al risarcimento. Ricevuta la denuncia il Direttore dei Lavori procede alla redazione di un processo verbale di accertamento, indicando eventuali prescrizioni ed osservazioni.

Il compenso che il Committente riconosce all'Appaltatore è limitato esclusivamente all'importo dei lavori necessari per la riparazione o il ripristino del danno.

Art.61 Cause di forza maggiore

Costituiscono cause di forza maggiore tutti gli eventi eccezionali che non siano imputabili all'Appaltatore e che gli arrechino grave pregiudizio senza che egli abbia potuto intervenire o prevenire mediante l'adozione di tutti i provvedimenti e gli accorgimenti imposti dalla massima diligenza tecnica ed organizzativa.

I ritardi di consegna di materiali da parte di terzi verranno considerati utili ai fini delle relative proroghe solo se derivanti da cause di forza maggiore. Analogamente si procederà nel caso di subappalti autorizzati.

L'insorgere e il cessare degli eventi che hanno costituito la causa di forza maggiore devono essere tempestivamente comunicati per iscritto dall'Appaltatore.

Art.62 Vicende soggettive dell'esecutore del contratto

Le cessioni di azienda e gli atti di trasformazione, fusione e scissione, i trasferimenti e gli affitti di azienda relativi all'Appaltatore non hanno singolarmente effetto fino a che il cessionario, ovvero il soggetto risultante dall'avvenuta trasformazione, fusione o scissione, non abbia proceduto nei confronti di essa alle comunicazioni D.P.C.M. 187/91, e non abbia documentato il possesso dei requisiti di qualificazione previsti

dal contratto, in assenza dei quali, entro 60 giorni dall'avvenuta comunicazione, il Committente può opporsi al subentro del nuovo soggetto nella titolarità del contratto, con effetti risolutivi sulla situazione in essere.

Art.63 Cessione dei crediti derivanti dal contratto

Le cessioni di crediti possono essere effettuate a banche o intermediari finanziari disciplinati dalle leggi in materia bancaria e creditizia, il cui oggetto sociale preveda l'esercizio dell'attività di acquisto di crediti di impresa. Le cessioni di crediti devono essere stipulate mediante atto pubblico o scrittura privata autenticata e devono essere notificate alle amministrazioni debentrici e sono efficaci e opponibili qualora queste non le rifiutino con comunicazione da notificarsi al cedente e al cessionario entro quindici giorni dalla notifica della cessione. Il Committente, nel contratto stipulato o in atto separato contestuale, può preventivamente accettare la cessione da parte dell'esecutore di tutti o di parte dei crediti che devono venire a maturazione, fatta salva la propria facoltà di opporre al cessionario tutte le eccezioni opponibili al cedente in base al contratto con questo stipulato.

Art.64 Risoluzione del contratto

Nelle condizioni previste dal comma 1 dell'art. 108 del Codice, le stazioni appaltanti possono risolvere un contratto.

Le stazioni appaltanti devono risolvere un contratto pubblico durante il periodo di efficacia dello stesso qualora:

- a) nei confronti dell'Appaltatore sia intervenuta la decadenza dell'attestazione di qualificazione per aver prodotto falsa documentazione o dichiarazioni mendaci;
- b) nei confronti dell'appaltatore sia intervenuto un provvedimento definitivo che dispone l'applicazione di una o più misure di prevenzione di cui al codice delle leggi antimafia e delle relative misure di prevenzione, ovvero sia intervenuta sentenza di condanna passata in giudicato per i reati di cui all'art. 80 del Codice.

Quando il Direttore dei Lavori o il responsabile dell'esecuzione del contratto, se nominato, accerta un grave inadempimento alle obbligazioni contrattuali da parte dell' Appaltatore, tale da comprometterne la buona riuscita delle prestazioni, invia al responsabile del procedimento una relazione particolareggiata, corredata dei documenti necessari, indicando la stima dei lavori eseguiti regolarmente, il cui importo può essere riconosciuto all' Appaltatore. Egli formula, altresì, la contestazione degli addebiti all' Appaltatore, assegnando un termine non inferiore a quindici giorni per la presentazione delle proprie controdeduzioni al responsabile del procedimento. Acquisite e valutate negativamente le predette controdeduzioni, ovvero scaduto il termine senza che l' Appaltatore abbia risposto, la stazione appaltante su proposta del responsabile del procedimento dichiara risolto il contratto.

Qualora, al di fuori di quanto previsto al comma 3 dell'art. 108 del Codice, l'esecuzione delle prestazioni ritardi per negligenza dell' Appaltatore rispetto alle previsioni del contratto, il Direttore dei Lavori o il responsabile unico dell'esecuzione del contratto, se nominato gli assegna un termine, che, salvo i casi d'urgenza, non può essere inferiore a dieci giorni, entro i quali l' Appaltatore deve eseguire le prestazioni. Scaduto il termine assegnato, e redatto processo verbale in contraddittorio con l'appaltatore, qualora l'inadempimento permanga, la stazione appaltante risolve il contratto, fermo restando il pagamento delle penali.

Nel caso di risoluzione del contratto l' Appaltatore ha diritto soltanto al pagamento delle prestazioni relative ai lavori, servizi o forniture regolarmente eseguiti, decurtato degli oneri aggiuntivi derivanti dallo scioglimento del contratto.

Il responsabile unico del procedimento nel comunicare all' Appaltatore la determinazione di risoluzione del contratto, dispone, con preavviso di venti giorni, che il Direttore dei Lavori curi la redazione dello stato di consistenza dei lavori già eseguiti, l'inventario di materiali, macchine e mezzi d'opera e la relativa presa in consegna.

Qualora sia stato nominato, l'organo di collaudo procede a redigere, acquisito lo stato di consistenza, un verbale di accertamento tecnico e contabile con le modalità di cui al presente codice. Con il verbale è accertata la corrispondenza tra quanto eseguito fino alla risoluzione del contratto e ammesso in contabilità e quanto previsto nel progetto approvato nonché nelle eventuali perizie di variante; è altresì accertata la presenza di eventuali opere, riportate nello stato di consistenza, ma non previste nel progetto approvato nonché nelle eventuali perizie di variante.

Nei casi di risoluzione del contratto di appalto dichiarata dalla stazione appaltante l' Appaltatore deve provvedere al ripiegamento dei cantieri già allestiti e allo sgombero delle aree di lavoro e relative pertinenze nel termine a tale fine assegnato dalla stessa stazione appaltante; in caso di mancato rispetto del termine assegnato, la stazione appaltante provvede d'ufficio addebitando all' Appaltatore i relativi oneri e spese. La

stazione appaltante, in alternati va all'esecuzione di eventuali provvedimenti giurisdizionali cautelari, possessori o d'urgenza comunque denominati che inibiscano o ritardino il ripiegamento dei cantieri o lo sgombero delle aree di lavoro e relative pertinenze, può depositare cauzione in conto vincolato a favore dell'Appaltatore o prestare fideiussione bancaria o polizza assicurativa con le modalità di cui all'art. 93 del Codice, pari all'uno per cento del valore del contratto. Resta fermo il diritto dell'Appaltatore di agire per il risarcimento dei danni.

Art.65 Transazione

Le controversie relative a diritti soggettivi possono essere risolte mediante transazione nel rispetto del codice civile, solo ed esclusivamente nell'ipotesi in cui non risulti possibile esperire altri rimedi alternativi. La proposta di transazione può essere formulata sia dal soggetto aggiudicatario che dal dirigente competente, sentito il responsabile unico del procedimento. La transazione ha forma scritta a pena di nullità.

Art.66 Accordo bonario

Il procedimento dell'accordo bonario riguarda tutte le riserve iscritte fino al momento dell'avvio del procedimento stesso e può essere reiterato quando le riserve iscritte, ulteriori e diverse rispetto a quelle già esaminate, raggiungano nuovamente l'importo di cui al comma 1 dell'art. 205 del Codice, nell'ambito comunque di un limite massimo complessivo del 15 per cento dell'importo del contratto. Le domande che fanno valere pretese già oggetto di riserva, non possono essere proposte per importi maggiori rispetto a quelli quantificati nelle riserve stesse. Prima dell'approvazione del certificato di collaudo ovvero di verifica di conformità o del certificato di regolare esecuzione, qualunque sia l'importo delle riserve, il responsabile unico del procedimento attiva l'accordo bonario per la risoluzione delle riserve iscritte.

Il Direttore dei Lavori dà immediata comunicazione al responsabile unico del procedimento delle riserve di cui al comma 1 dell'art. 205 del Codice, trasmettendo nel più breve tempo possibile una propria relazione riservata.

Il responsabile unico del procedimento valuta l'ammissibilità e la non manifesta infondatezza delle riserve ai fini dell'effettivo raggiungimento del limite di valore di cui al comma 1 dell'art. 205 del Codice.

Il responsabile unico del procedimento, entro 15 giorni dalla comunicazione trasmessa dal Direttore dei Lavori, acquisita la relazione riservata del Direttore dei Lavori e, ove costituito, dell'organo di collaudo, può richiedere alla Camera arbitrale l'indicazione di una lista di cinque esperti aventi competenza specifica in relazione all'oggetto del contratto. Il responsabile unico del procedimento e il soggetto che ha formulato le riserve scelgono d'intesa, nell'ambito della lista, l'esperto incaricato della formulazione della proposta motivata di accordo bonario. In caso di mancata intesa tra il responsabile unico del procedimento e il soggetto che ha formulato le riserve, entro quindici giorni dalla trasmissione della lista l'esperto è nominato dalla Camera arbitrale che ne fissa anche il compenso. La proposta è formulata dall'esperto entro novanta giorni dalla nomina. Qualora il RUP non richieda la nomina dell'esperto, la proposta è formulata dal RUP entro novanta giorni dalla comunicazione di cui al comma 3 dell'art. 205 del Codice.

L'esperto, qualora nominato, ovvero il RUP, verificano le riserve in contraddittorio con il soggetto che le ha formulate, effettuano eventuali ulteriori audizioni, istruiscono la questione anche con la raccolta di dati e informazioni e con l'acquisizione di eventuali altri pareri, e formulano, accertata e verificata la disponibilità di idonee risorse economiche, una proposta di accordo bonario, che viene trasmessa al dirigente competente della stazione appaltante e al soggetto che ha formulato le riserve. Se la proposta è accettata dalle parti, entro quarantacinque giorni dal suo ricevimento, l'accordo bonario è concluso e viene redatto verbale sottoscritto dalle parti. L'accordo ha natura di transazione. Sulla somma riconosciuta in sede di accordo bonario sono dovuti gli interessi al tasso legale a decorrere dal sessantesimo giorno successivo alla accettazione dell'accordo bonario da parte della stazione appaltante. In caso di reiezione della proposta da parte del soggetto che ha formulato le riserve ovvero di inutile decorso del termine di cui al secondo periodo possono essere aditi gli arbitri o il giudice ordinario.

Art.67 Arbitrato

Le controversie su diritti soggettivi, comprese quelle conseguenti al mancato raggiungimento dell'accordo bonario possono essere deferite ad arbitri.

Il collegio arbitrale è composto da tre membri ed è nominato dalla Camera arbitrale di cui all'art. 210 del Codice. Ciascuna delle parti, nella domanda di arbitrato o nell'atto di resistenza alla domanda, designa l'arbitro di propria competenza scelto tra soggetti di provata esperienza e indipendenza nella materia oggetto del contratto cui l'arbitrato si riferisce. Il Presidente del collegio arbitrale è nominato e designato dalla Camera arbitrale, in possesso di particolare esperienza nella materia oggetto del contratto cui l'arbitrato si riferisce.

La nomina degli arbitri per la risoluzione delle controversie nelle quali è parte una pubblica amministrazione avviene nel rispetto dei principi di pubblicità e di rotazione oltre che nel rispetto delle disposizioni del presente codice.

Al fine della nomina del collegio, la domanda di arbitrato, l'atto di resistenza ed eventuali controdeduzioni sono trasmessi alla Camera arbitrale. Sono altresì trasmesse le designazioni di parte. Contestualmente alla nomina del Presidente, la Camera arbitrale comunica alle parti la misura e le modalità del deposito da effettuarsi in acconto del corrispettivo arbitrale. Il Presidente del collegio arbitrale nomina, se necessario, il segretario, scegliendolo tra il personale interno all'ANAC.

Ai giudizi arbitrali si applicano le disposizioni del codice di procedura civile, salvo quanto disposto dal presente codice. In particolare, sono ammissibili tutti i mezzi di prova previsti dal codice di procedura civile, con esclusione del giuramento in tutte le sue forme.

I termini che gli arbitri hanno fissato alle parti per le loro allegazioni e istanze istruttorie possono essere considerati perentori, con la conseguenza che la parte che non li ha rispettati è dichiarata decaduta, solo se vi sia una previsione in tal senso o nella convenzione di arbitrato o in un atto scritto separato o nel regolamento processuale che gli arbitri stessi si sono dati.

Il lodo si ha per pronunciato con la sua ultima sottoscrizione e diviene efficace con il suo deposito presso la Camera arbitrale per i contratti pubblici. Entro quindici giorni dalla pronuncia del lodo, va corrisposta, a cura degli arbitri e a carico delle parti, una somma pari all'uno per mille del valore della relativa controversia. Detto importo è direttamente versato all'ANAC.

Il deposito del lodo presso la Camera arbitrale per i contratti pubblici precede quello da effettuarsi presso la cancelleria del tribunale ai sensi e per gli effetti di cui all'art. 825 del codice di procedura civile. Il deposito del lodo presso la camera arbitrale è effettuato, a cura del collegio arbitrale, in tanti originali quante sono le parti, oltre a uno per il fascicolo d'ufficio ovvero con modalità informatiche e telematiche determinate dall'ANAC. Su richiesta di parte il rispettivo originale è restituito, con attestazione dell'avvenuto deposito, ai fini degli adempimenti di cui all'825 del codice di procedura civile.

Il lodo è impugnabile, oltre che per motivi di nullità, anche per violazione delle regole di diritto relative al merito della controversia. L'impugnazione è proposta nel termine di novanta giorni dalla notificazione del lodo e non è più proponibile dopo il decorso di centoottanta giorni dalla data del deposito del lodo presso la Camera arbitrale.

Le parti sono tenute solidalmente al pagamento del compenso dovuto agli arbitri e delle spese relative al collegio e al giudizio arbitrale, salvo rivalsa fra loro.

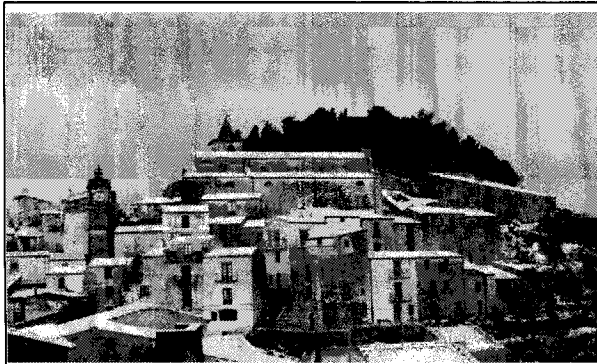

COMUNE DI GRATTERI
Città Metropolitana di Palermo
- UFFICIO TECNICO -

Decreto Ministero dell'Interno del 18.01.2022 – Progetto esecutivo degli interventi di messa in sicurezza e abbattimento delle barriere architettoniche di vari siti e immobili comunali - Art. 30, comma 14-bis, del decreto legge 30 aprile 2019, n. 34 e s.m.i. - CUP D49D22000190005.

ALLEGATI:

- ☐ Relazione Tecnica illustrativa
- ☐ Computo metrico estimativo
- ☐ Analisi dei prezzi
- ☐ Elenco dei prezzi
- ☐ Elaborati grafici
- ☐ Quadro economico
- ☐ Capitolato d'appalto
- ☒ Cronoprogramma
- ☐ PSC

DATA

04 MAR 2022



IL RUP.
(Geom. A. Capuani)

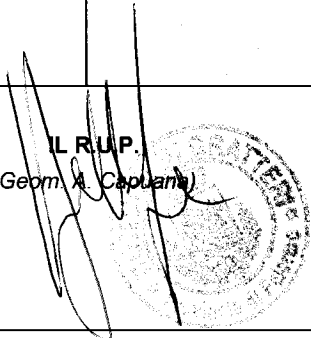

IL PROGETTISTA
(Geom. F. Di Majo)

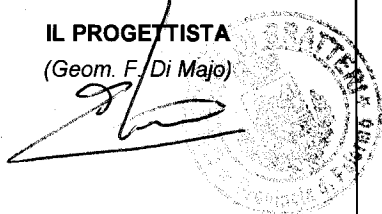

Cronoprogramma dell'Intervento

[illegible]

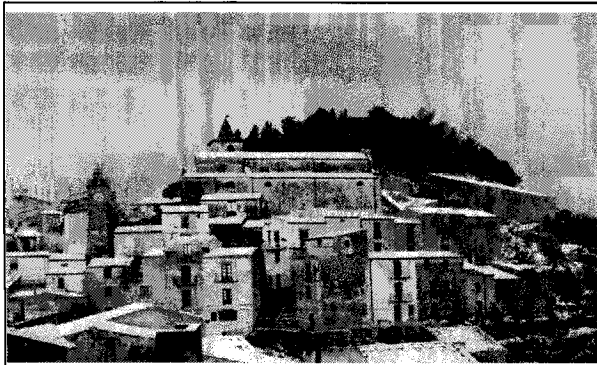

COMUNE DI GRATTERI
Città Metropolitana di Palermo
- UFFICIO TECNICO -

Decreto Ministero dell'Interno del 18.01.2022 – Progetto esecutivo degli interventi di messa in sicurezza e abbattimento delle barriere architettoniche di vari siti e immobili comunali - Art. 30, comma 14-bis, del decreto legge 30 aprile 2019, n. 34 e s.m.i. - CUP D49D22000190005.

ALLEGATI:

- ☐ Relazione Tecnica illustrativa
- ☐ Computo metrico estimativo
- ☐ Analisi dei prezzi
- ☐ Elenco dei prezzi
- ☐ Elaborati grafici
- ☐ Quadro economico
- ☐ Capitolato d'appalto
- ☐ Cronoprogramma
- ☒ PSC

DATA

4 MAG 2022

IL CONSULENTE

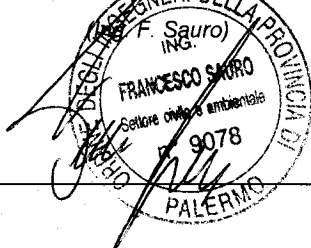

IL R.U.P.
(Geom. A. Caporaso)

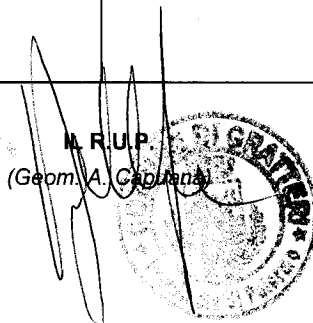

IL PROGETTISTA

(Geom. F. Di Majo)



Comune di GRATTERI (PA)

PIANO DI SICUREZZA E COORDINAMENTO

1^a parte – Relazione generale

DOCUMENTO

ELABORATO AI SENSI DELL'ART. 100 DEL D. Lgs. N° 81 del 09
Aprile 2008 COORDINATO CON IL D. Lgs. N° 106 del 3 AGOSTO
2009 E CON I CONTENUTI MINIMI PREVISTI ALL'ALLEGATO
XV

PSC elaborato per la realizzazione di Interventi di messa in sicurezza e abbattimento
delle barriere architettoniche di vari siti e immobili comunali - Decreto Ministero
dell'Interno del 18.01.2022 - Art. 30, comma 14-bis, del decreto legge 30 aprile 2019,
n. 34 e s.m.i.- CUP D49D22000190005
per conto di COMUNE DI GRATTERI
Piazza Monumento, 4
Gratteri
presso il cantiere di Siti vari

Il Committente

Il Responsabile dei Lavori

Il Coordinatore

L'Impresa

		Emissione	Verifica	Approvazione
Descrizione Revisione	Data			
I Emissione	08/05/22			

1. PREMESSA.....	3
2. CRITERI DI VALUTAZIONE DEI RISCHI.....	4
3. DATI GENERALI.....	6
3.1 <i>Dati generali dell'opera</i>	6
4. DESCRIZIONE DELL'OPERA.....	7
4.1 <i>Impatto ambientale a seguito dell'insediamento del cantiere</i>.....	7
4.2 <i>Condizioni ambientali particolari</i>.....	8
4.3 <i>Coordinamento delle misure di prevenzione tra le varie imprese</i>.....	8
4.4 <i>Viabilità</i>.....	9
5. INDIVIDUAZIONE DELLE AREE.....	9
5.1 <i>Individuazione delle aree operative di lavoro</i>	9
5.2 <i>Individuazione delle fasi operative</i>	10
6. SORVEGLIANZA E PRESIDIO SANITARI.....	14
7. OBBLIGHI DEI SOGGETTI COINVOLTI.....	15
8. USO INDUMENTI PROTETTIVI	19
9. SEGNALETICA DI SICUREZZA, TARGHE, AVVISI.....	20
10. GESTIONE SOVRAPPOSIZIONE FASI.....	25
11. VALUTAZIONE DEL RISCHIO	26
12. ANALISI GENERICA DELLE FASI OPERATIVE.....	29
12.1 <i>Impianto del cantiere</i>.....	29
12.2 <i>Scavi e splanteamenti</i>	36
12.3 <i>Autogru</i>.....	38
12.4 <i>Imbracaggio dei carichi per la movimentazione</i>.....	39
12.5 <i>Valutazione esposizione professionale alle vibrazioni</i>.....	43
14. COSTI DELLA SICUREZZA	47
14.1 <i>Determinazione dei costi</i>.....	47
15. VALUTAZIONE RISCHIO RUMORE.....	49
16. ALLEGATI AL PSC.....	51

1. PREMESSA

Il presente Piano di Sicurezza e Coordinamento (PSC) relativo all'applicazione della sicurezza nel cantiere, redatto ai sensi del D.Lgs. 9 aprile 2008, n° 81, per i lavori riportati in testata, costituisce parte integrante del contratto di appalto ed ha lo scopo di delineare e sintetizzare le norme che devono essere osservate, per svolgere in condizioni di sicurezza, le attività all'interno del cantiere e realizzare così un'efficace piano di protezione fisica per i lavoratori impegnati.

Il Committente attraverso la redazione di questo PSC, stilato con i contenuti minimi dell'Allegato XV del suddetto decreto e redatto da professionista abilitato ai sensi dell'art. 98 del D. Lgs. 81/2008, assolve ai compiti previsti dall'art. 91, comma 1, lettera a) e b) del D. Lgs. 81/2008 e con i contenuti minimi previsti all'Allegato XV del suddetto Decreto.

L'impresa aggiudicataria dei lavori è tenuta ad attuare quanto previsto nel presente PSC e dovrà inoltre predisporre un proprio Piano Operativo di Sicurezza (POS) che dovrà avere le caratteristiche di un piano complementare di dettaglio di questo PSC.

L'impresa che si aggiudica i lavori può presentare proposte di integrazione a questo PSC ove ritenga, sulla base della propria esperienza, di poter meglio garantire la sicurezza dei lavoratori nel cantiere. Le eventuali proposte di modifica devono essere presentate al Coordinatore della Sicurezza per l'esecuzione dei lavori che ha il compito di valutare, discutere ed approvare tali, eventuali, proposte. Il Committente, prima dell'affidamento dell'incarico dei lavori, designerà anche un professionista abilitato quale Coordinatore per l'esecuzione dei lavori cui spettano i poteri e gli obblighi di cui all'art. 92 del D. Lgs. 81/2008.

Oltre all'impresa aggiudicataria tutte le imprese esecutrici ed i lavoratori autonomi che prestano la propria attività all'interno del cantiere, a qualsiasi titolo, sono tenute, prima dell'inizio dei rispettivi lavori, alla redazione di un proprio POS.

Per la stesura del presente piano di sicurezza sono state rispettate tutte le disposizioni di legge riguardanti la materia di prevenzione infortuni con particolare attenzione alle disposizioni riportate nei:

- D. Lgs. N° 81 del 9 Aprile 2008
- D. Lgs. N° 106 del 3 Agosto 2009
- D. Lgs. N° 163 del 12 aprile 2006
- Tutte le disposizioni di legge non contemplate nel suddetto Decreto.

Gli organi preposti al controllo, alla prevenzione degli infortuni ed al pronto intervento in caso di incidenti saranno:

Ispettorato del Lavoro
A.S.L. (Azienda sanitaria locale)
I.N.A.I.L.
VV.FF.
Pronto Soccorso, Presidio Ospedaliero
Carabinieri
Polizia

Gli organi sopracitati saranno quelli competenti per il territorio ove avrà luogo la realizzazione dell'opera prevista in progetto, oltre ad altri organismi citati più innanzi.

Le presenti istruzioni non intendono pregiudicare né sostituirsi in alcun modo alle vigenti disposizioni di legge le cui norme e regole devono essere comunque applicate durante lo svolgimento del contratto in essere.

Sarà cura del coordinatore della sicurezza per l'esecuzione dell'opera provvedere inoltre alla compilazione di una tabella da apporre in cantiere e di immediata consultazione con i recapiti degli organi sopracitati (v. esempio sotto riportato).

Telefoni ed Indirizzi Utili

(da completare e fotocopiare nei pressi del telefono a cura dell'impresa che si aggiudicherà l'appalto)

Carabinieri	112
Polizia	113
Comando dei Vigili Urbani (Municipio)	
Pronto Soccorso	118
Guardia Medica	
Vigili del Fuoco VV.F.	115
ASL territoriale	
Ospedale	
INAIL	
Ispettorato del Lavoro	
Acquedotto (segnalazione guasti)	
Elettricità ENEL (segnalazione guasti)	16441

2. CRITERI DI VALUTAZIONE DEI RISCHI

I criteri di valutazione dei rischi riportati nel presente documento sono stati rilevati e desunti esaminando i seguenti elaborati:

1. Progetto esecutivo delle opere da realizzare
2. Elaborati contabili
3. Calcoli strutturali
4. Relazione geologica

Il presente PSC sulla valutazione dei rischi per la sicurezza e la salute durante il lavoro nei cantieri temporanei o mobili, propone i seguenti contenuti minimi previsti dall'Allegato XV del D.Lgs. 81/2008:

- 1. modalità da seguire per la recinzione del cantiere, gli accessi e le segnalazioni (v. schede);*
- b) protezioni o misure di sicurezza contro i possibili rischi provenienti dall'ambiente esterno;*
- c) servizi igienico-assistenziali;*
- d) protezioni o misure di sicurezza connesse alla presenza nell'area del cantiere di linee aeree e condutture sotterranee;*
- e) viabilità principale di cantiere;*
- f) impianti di alimentazione e reti principali di elettricità, acqua, gas ed energia di qualsiasi tipo;*
- g) impianti di terra e di protezione contro le scariche atmosferiche;*
- h) misure generali di protezione contro il rischio di seppellimento da adottare negli scavi;*
- i) misure generali da adottare contro il rischio di annegamento;*
- l) misure generali di protezione da adottare contro il rischio di caduta dall'alto;*
- m) misure per assicurare la salubrità dell'aria nei lavori in galleria;*
- n) misure per assicurare la stabilità delle pareti e della volta nei lavori in galleria;*
- o) misure generali di sicurezza da adottare nel caso di estese demolizioni o manutenzioni, ove le modalità tecniche di attuazione siano definite in fase di progetto;*
- p) misure di sicurezza contro i possibili rischi di incendio o esplosione connessi con lavorazioni e materiali pericolosi utilizzati in cantiere;*
- s) valutazione, in relazione alla tipologia dei lavori, delle spese prevedibili per l'attuazione dei singoli elementi del piano;*

WinSafe D.Lgs.81/2008

t) misure generali di protezione da adottare contro gli sbalzi eccessivi di temperatura.

Oltre a quanto sopradDETTO vengono riportate:

1. *Valutazione del n° di imprese presunto in cantiere;*
2. *Descrizione di massima delle fasi lavorative;*
3. *Valutazione di eventuali sovrapposizioni delle suddette fasi nelle stesse aree lavorative;*
4. *Misure di sicurezza specifiche e complementari derivanti dalle sovrapposizioni individuate;*
5. *Attribuzione di ruoli e competenze in merito alla sicurezza ed igiene del lavoro;*
6. *Descrizione del cantiere*
7. *Descrizione dei lavori e delle attrezzature e materiali da utilizzare;*
8. *Misure di sicurezza da attuare in modo da eliminare le situazioni a rischio;*

La valutazione dei rischi per l'esecuzione dei lavori sarà eseguita considerando le seguenti possibilità di infortuni (lista non esaustiva):

1. Caduta di persone in piano per l'eventuale presenza sulle vie di transito di materiali di ingombro, di buche, di avvallamenti o di sostanze scivolose;
2. Caduta di persone dall'alto durante le fasi di montaggio di ponteggi metallici e di realizzazione delle varie opere in elevazione nell'impiego di scale a mano;
3. Caduta di persone nello scavo durante i lavori di sbancamento e di esecuzione delle fondazioni;
4. Investimento per caduta di materiali dall'alto durante la fase di carico, scarico, movimentazione e sollevamento dei materiali e durante le operazioni di montaggio e smontaggio delle opere provvisorie;
5. Seppellimento e/o soffocamento per smottamento delle pareti o irruzioni d'acqua nei lavori di sbancamento e scavo;
6. Schiacciamento per ribaltamento dei mezzi meccanici per cedimento del terreno o per irrazionale utilizzazione dei mezzi stessi;
7. Urto di persone contro i mezzi operanti in cantiere, tra mezzi e strutture fisse contro ostacoli;
8. Investimento di persone da mezzi operanti in cantiere;
9. Ferite da taglio e da schiacciamento per l'impiego di utensili ed attrezzi vari e per il maneggio di materiali;
10. Strappi muscolari per l'irrazionale maneggio e sollevamento manuale dei materiali;
11. Investimento da spruzzi di materiale negli occhi durante l'operazione di getto, intonacatura e di travaso;
12. Investimento e proiezioni di schegge durante l'impiego di apparecchiature per il taglio nei lavori di smerigliatura e scannellatura;
13. Punture per l'eventuale presenza di punte o chiodi sulle vie di transito per il maneggio di materiali scheggiabili e/o sfaldabili;
14. Inalazione di polveri nei lavori di scavo, trasporto del materiale scavato, nonché in occasione della preparazione delle aree di lavoro e delle pulizie di apparecchiature e mezzi operativi;
15. Ferite dovute all'impiego di attrezzature e utensili deteriorati;
16. Ferite o fratture per contatto con organi di trasmissione del moto di macchinari ed impianti o per movimenti s coordinati sconnessi;
17. Ferite per contatto con gli organi lavoratori delle macchine e degli impianti utilizzati;
18. Ferite, cesoiamenti e contusioni dovute alla movimentazione dei materiali con mezzi di sollevamento che utilizzano brache;
19. Danno all'apparato uditivo da rumore provocato da macchinari ed utensili utilizzati in cantiere;
20. Danni all'apparato uditivo e/o visivo da vibrazioni e scuotimenti derivanti dall'impiego di martelli demolitori, vibratori, ecc.;
21. Folgorazione per contatti diretti ed indiretti in conseguenza dell'utilizzo di macchine ed apparecchiature elettriche e per eventuali avvicinamenti a parti in tensione;

- Le suddette possibilità d'infortunio possono essere maggiormente cagionate dalla cattiva organizzazione del lavoro ed in particolare per:

- ### 3. DATI GENERALI

3.1 *Dati generali dell'opera*

Pag. - 6 -

<i>Responsabile dei Lavori</i>	RUP Geom. A. Capuana
<i>Coordinatore per la Progettazione</i>	
<i>Coordinatore per la Esecuzione</i>	

DATI PROGETTISTI

<i>Progettista:</i>	
<i>Nome e Cognome</i>	geom. Di Majo
<i>Indirizzo</i>	UTC Gratteri
<i>Note</i>	

4. DESCRIZIONE DELL'OPERA

Riportare qui una descrizione dell'opera oggetto dell'appalto

4.1 Impatto ambientale a seguito dell'insediamento del cantiere

Nelle zone dove dovranno essere eseguiti i lavori occorrerà attuare tutti i possibili accorgimenti e precauzioni in modo da arrecare il minor fastidio possibile all'ambiente esterno.

In linea di massima le misure che dovranno essere attuate a causa della presenza dei cantieri sono di seguito descritte:

a) Viabilità e macchine semoventi

Per gli automezzi utilizzati per il trasporto dei materiali lungo le strade urbane e di collegamento saranno adoperate tutte le precauzioni necessarie per arrecare il minor disagio quali: la copertura del carico onde prevenire eventuali cadute del carico trasportato; divieto di utilizzare gli avvisatori acustici ad eccezione di casi particolari quale segnalazioni per le operazioni di carico e scarico, ecc.; Le aree del cantiere, in considerazione della presenza aree limitrofe di persone non addette ai lavori, dovranno essere meticolosamente recintate con barriere dell'altezza necessaria (non inferiore a 2 m).

b) Rumorosità

Tutte le macchine utilizzate per i lavori, quali ad esempio quelle per movimenti terra (escavatori, pale meccaniche, ecc.), compressori, gruppi elettrogeni, martelli demolitori, ecc. dovranno essere del tipo silenziato e di moderna concezione, con marmitta perfettamente efficienti.

Per la salvaguardia della salute dei lavoratori il datore di lavoro deve effettuare una valutazione del rumore al fine di identificare i lavoratori ed i luoghi di lavoro a rischio di danno uditivo, per attuare le misure preventive e protettive, se necessarie.

A tale fine si deve misurare l'esposizione quotidiana personale di un lavoratore al rumore (L_{ep}, d) ovvero quella settimanale (L_{ep}, w) se quella quotidiana risulta variabile nell'arco della settimana.

La valutazione deve essere effettuata da personale competente ad intervalli opportuni, con la consultazione dei lavoratori o dei loro rappresentanti.

Nel caso di variazioni degli impianti, macchine e/o delle lavorazioni, queste rilevazioni devono essere

effettuate nuovamente.

Il rapporto contenente l'indagine fonometrica e indicante i criteri, i metodi, le strumentazioni, le modalità e il personale tecnico competente, deve essere messo a disposizione degli organi di vigilanza e redatto secondo quanto previsto al Capo II – *“Protezione dei lavoratori contro i rischi di esposizione al rumore durante il lavoro”* del D. Lgs. 81/2008.

In merito alla valutazione del rumore, l'art. 189 comma 2 del D. Lgs. 81/2008 cita testualmente che: *“Laddove a causa delle caratteristiche intrinseche della attività lavorativa l'esposizione giornaliera al rumore varia significativamente, da una giornata di lavoro all'altra, è possibile sostituire, ai fini dell'applicazione dei valori limite di esposizione e dei valori di azione, il livello di esposizione giornaliera al rumore con il livello di esposizione settimanale a condizione che:*

a) il livello di esposizione settimanale al rumore, come dimostrato da un controllo idoneo, non ecceda il valore limite di esposizione di 87 dB(A); b) siano adottate le adeguate misure per ridurre al minimo i rischi associati a tali attività.”

c) Inquinamento

Tutti i materiali di risulta provenienti da scavi, perforazioni, scarto delle lavorazioni e quant'altro, dovranno essere condotti in discariche autorizzate.

Eventuali rifiuti speciali, tossici e nocivi, dovranno essere smaltiti da ditte autorizzate secondo la vigente normativa.

Le macchine con motore a combustione interna quali escavatori, pale meccaniche, autocarri, gruppi elettrogeni, compressori, ecc. dovranno essere dotati di efficiente marmitta, e di revisione periodica del motore, in modo da limitare il più possibile l'immissione nell'atmosfera di gas inquinanti.

Dovrà essere posta particolare attenzione affinché a causa dei lavori e del circolare delle macchine non venga sollevata polvere che possa arrecare disagio agli operai ed a terzi, ed a tal fine il cantiere si attrezzerà opportunamente in modo da inumidire periodicamente il suolo per eliminare del tutto l'inconveniente soprattutto nelle stagioni più asciutte.

4.2 Condizioni ambientali particolari

È notorio che in questo settore di attività le operazioni produttive vengono svolte senza carattere di ripetitività, infatti in fase di realizzazione, lavorazioni, situazioni, procedimenti, azioni sono sempre diversi, sia da cantiere a cantiere, per le caratteristiche intrinseche al diverso prodotto finale, sia, nello stesso cantiere, per l'evolversi delle categorie di lavoro in relazione alle diverse fasi di installazione. Anche l'ambiente esterno in cui si opera, con il mutare delle stagioni e delle condizioni meteorologiche, la dispersione dei posti di lavoro, la diversità dei luoghi e delle relative condizioni ambientali circostanti, le distanze dalle fonti di approvvigionamento, sono elementi a cui corrispondono diverse tonalità di rischi provenienti dall'esterno che debbono comunque essere evidenziate nel presente documento.

A tal fine si dispone che in fase di esecuzione dell'opera debba tenersi conto di ulteriori specifiche dipendenti dalle mutanti condizioni di cantiere e si dispone che il coordinatore in fase di esecuzione dei lavori prenda provvedimenti segnalando alle imprese coinvolte nell'appalto eventuali sorgenti di rischio aggiuntive con le relative prescrizioni atte a contenere i rischi stessi.

4.3 Coordinamento delle misure di prevenzione tra le varie imprese

In funzione della presenza contemporanea di più imprese operanti all'interno del cantiere, va previsto il coordinamento delle misure di prevenzione e protezione per la salvaguardia dei lavoratori.

In tal senso il coordinatore per l'esecuzione dei lavori, oltre a provvedere ad assicurare l'applicazione delle disposizioni contenute nel presente piano, dovrà organizzare la comunicazione tra le varie imprese nonché la loro reciproca informazione.

In questo senso il coordinatore per l'esecuzione dovrà disporre le opportune riunioni preliminari con le imprese ed i lavoratori autonomi ed informare di eventuali modifiche sul programma lavori mediante comunicazioni scritte.

Si cercherà comunque, come si evince dal diagramma di Gantt allegato, di procedere per fasi lavorative successive, per ridurre al minimo indispensabile le sovrapposizioni e quindi di evitare la contemporanea presenza, nelle sottoaree di lavoro in cui si è suddiviso il cantiere, di lavoratori di imprese diverse che svolgano attività diverse.

4.4 Viabilità

In questo paragrafo verranno prese in esame le zone lungo il tracciato che, durante la realizzazione dell'opera, saranno interessate da interventi costruttivi che potrebbero interferire con la ordinaria viabilità e pertanto necessiterebbero di particolari interventi di regolamentazione del traffico.

Al fine di ridurre al minimo le interferenze dei mezzi d'opera con il traffico ordinario si individueranno percorsi ottimali per raggiungere e smistare i mezzi d'opera presso il cantiere di lavoro.

5. INDIVIDUAZIONE DELLE AREE

In questo capitolo saranno individuate puntualmente sia le aree di cantiere che per la peculiarità delle lavorazioni insite all'interno delle stesse possono essere definite in maniera univoca, che le singole fasi operative in cui è stato suddiviso il progetto.

In tale modo si ha una visione dettagliata delle lavorazioni e dei luoghi in cui le stesse saranno effettuate, al fine di evitare, almeno in fase progettuale, sovrapposizioni di operazioni temporali e logistiche.

5.1 Individuazione delle aree operative di lavoro

Per una buona individuazione e settorizzazione delle tipologie di rischio individuabili in un cantiere di lavoro edile, è necessario individuare delle aree di cantiere ove si svolgeranno attività ben definite o dove sono presenti condizioni ambientali particolari per cui potrebbe essere necessario prevedere misure di sicurezza aggiuntive.

Queste aree, cui si assoceranno in seguito le varie fasi lavorative di competenza, potrebbero di volta in volta intersecarsi o sovrapporsi dando luogo ad una sovrapposizione di misure di sicurezza tali da garantire il lavoratore nell'ambito dell'attività svolta in quel momento.

Nella fattispecie, per le opere in progetto, si andranno a definire le seguenti aree omogenee d'attività, per singolo cantiere:

5.2 Individuazione delle fasi operative

Per ognuna delle aree operative di cantiere prima definite, si andranno ad individuare tutte le fasi operative in cui si è suddiviso il progetto, necessarie alla realizzazione dell'opera ed indicate nel diagramma di Gantt allegato al presente piano.

Nella tabella sottoriportata sono anche indicate le schede di sicurezza correlate alla fase corrispondente e riportate nell'appendice delle schede.

Cod.	Descrizione Fasi Operative	Schede Sicurezza Correlate
1		
1.1		
1.1.1 par		
1.1.1	6.1.2.1 - Fondazione stradale eseguita con misto granulometrico avente dimensione massima degli elementi non superiore a 40 mm, passante a 2 mm compreso tra il 20% ed il 40%, passante al setaccio 0,075 mm compreso tra il 4% ed il 10%, granulometria ben assortita, esente da materiale argilloso con l'onere dell'eventuale inumidimento per il raggiungimento dell'umidità ottima e del costipamento fino a raggiungere il 95% della densità AASHO modificata, nonché ogni altro onere occorrente per dare il lavoro completo ed eseguito a perfetta regola d'arte. Misurato a spessore finito dopo costipamento e per distanza dalle cave di prestito fino a 5 km.-per strade in ambito extraurbano	N° 2 FO.LA.003 N° 8 ATTREZ001 N° 12 ATTREZ045 N° 10 ATTREZ029
1.1.2	6.1.5.1 - Conglomerato bituminoso del tipo chiuso per strato di collegamento (binder), di pavimentazioni stradali in ambito extraurbano (strade di categoria A, B, C, D e F extraurbana del CdS), in ambito urbano (strade di categoria E e F urbana del CdS), confezionato caldo in centrale con bitume puro (del tipo 50/70 o 70/100 con IP compreso tra -1,2 e + 1,2) e aggregato lapideo proveniente dalla frantumazione di rocce di qualsiasi natura petrografica, purché rispondente ai requisiti di accettazione riportati nella tabella 5 traffico tipo M e P (extraurbana) e nella tabella 5 traffico tipo M (urbana), della norma C.N.R. B.U. n.° 139/1992. La granulometria dell'aggregato lapideo deve rientrare nel fuso granulometrico per strati di collegamento previsto dal "Catalogo delle Pavimentazioni Stradali" CNR 1993. La percentuale di bitume sarà compresa all'incirca tra il 4 - 5,5 %. In ogni caso il dosaggio in bitume e l'assortimento granulometrico ottimali devono essere determinati mediante metodo Marshall. Nel corso dello studio Marshall la miscela ottimale dovrà presentare le seguenti caratteristiche: stabilità non inferiore a 1000 kg, rigidità non inferiore a 300 kg/mm e vuoti residui sui campioni compresi tra 3 e 7 %. Il prezzo di applicazione prevede la preparazione della superficie di stesa, la predisposizione dei giunti di strisciata e lo spandimento di mano di ancoraggio con emulsione bituminosa cationica a rapida rottura (con dosaggio di bitume residuo pari a 0,35-0,40 kg/m²), la stesa del conglomerato mediante vibrofinitrice, le cui dimensioni minime permettano interventi in strade di larghezza non inferiore a 3 m, ed il costipamento dello stesso con rullo tandem vibrante, fino a dare lo strato finito a perfetta regola d'arte, privo di sgranamenti e difetti visivi dovuti a segregazione degli inerti, ben regolare (scostamenti della superficie rispetto al regolo di 4 m inferiori a 1,0 cm in qualsiasi direzione). La densità in opera dovrà risultare non inferiore al 98% di quella determinata nello studio Marshall.-per strade in ambito extraurbano - per ogni m² e per ogni cm di spessore	N° 11 ATTREZ044
1.1.3	6.1.6.1 - Conglomerato bituminoso chiuso per strato di usura di pavimentazioni stradali in ambito extraurbano (strade di categoria A, B, C, D e F extraurbana del CdS), in ambito urbano (strade di categoria E e F urbana del CdS), confezionato a caldo in centrale con bitume puro (del tipo 50/70 o 70/100 con IP compreso tra -1,2 e + 1,2) e aggregato lapideo proveniente dalla frantumazione di rocce di qualsiasi natura petrografica, purché rispondente ai requisiti di accettazione riportati nella tabella 6 traffico tipo M e P (extraurbana) e nella tabella 6 traffico tipo L (urbana), della norma C.N.R. B.U. n.° 139/1992. La granulometria dell'aggregato lapideo deve rientrare nel fuso granulometrico per strati di usura previsto dal "Catalogo delle Pavimentazioni Stradali" CNR 1993. La percentuale di bitume sarà compresa all'incirca tra il 5,5 - 6 %. In ogni caso il dosaggio in bitume e l'assortimento granulometrico ottimali devono essere determinati mediante metodo Marshall. Nel caso di studio Marshall la miscela ottimale dovrà presentare, le seguenti caratteristiche: stabilità non inferiore a 1000 kg, rigidità non inferiore a 300 kg/mm e vuoti residui sui campioni compresi tra 3 e 6 %. Il prezzo di applicazione prevede la preparazione della superficie di stesa, la predisposizione dei giunti di strisciata e lo spandimento di mano di ancoraggio con emulsione bituminosa cationica a rapida	N° 3 FO.LA.017 N° 11 ATTREZ044

	rottura (dosaggio di bitume residuo pari a 0,30-0,35 kg/m ²), la stesa del conglomerato mediante vibrofinitrice, le cui dimensioni minime permettano interventi in strade di larghezza non inferiore a 3 m, ed il costipamento dello stesso con rullo tandem vibrante, fino a dare lo strato finito a perfetta regola d'arte, privo di sgranamenti e difetti visivi dovuti a segregazione degli inerti, ben regolare (scostamenti della superficie rispetto al regolo di 4 m inferiori a 1,0 cm in qualsiasi direzione per le strade extraurbane) (scostamenti della superficie rispetto al regolo di 4 m inferiori a 0,5 cm in qualsiasi direzione per le strade urbane). La densità in opera dovrà risultare non inferiore al 97% di quella determinata nello studio Marshall.-per strade in ambito extraurbano - per ogni m ² e per ogni cm di spessore	
1.1.4	3.2.3 - Casseforme per getti di conglomerati semplici o armati, di qualsiasi forma e dimensione, escluse le strutture intelaiate in cemento armato e le strutture speciali, realizzate con legname o con pannelli di lamiera monolitica d'acciaio rinforzati, di idoneo spessore, compresi piantane (o travi), morsetti a ganascia, morsetti tendifilo e tenditori, cunei bloccaggio, compreso altresì ogni altro onere e magistero per controventatura, disarmo, pulitura e accatastamento del materiale, il tutto eseguito a perfetta regola d'arte, misurate per la superficie dei casseri a contatto dei conglomerati.	N° 7 AE010
1.1.5	3.1.1.7 - Conglomerato cementizio per strutture non armate o debolmente armate, compreso la preparazione dei cubetti, il conferimento in laboratorio per le prove dei materiali, la vibratura dei getti, la lisciatura delle facce apparenti con malta di cemento puro ed ogni altro onere occorrente per dare il conglomerato in sito ed il lavoro eseguito a perfetta regola d'arte, esclusa l'eventuale aggiunta di altri additivi, da computarsi ove necessari ed escluse le casseforme e le barre di armatura.-per opere in fondazione lavori stradali con C 20/25	N° 6 AE005
1.1.6	7.1.2 - Fornitura di opere in ferro lavorato in profilati pieni per cancelli, ringhiere, parapetti, serramenti, mensole, cancelli e simili, di qualsiasi tipo e dimensione o lamiere, composti a semplice disegno geometrico, completi di ogni accessorio, cerniere, zanche ecc. e comprese le saldature e relative molature, tagli, sfridi ed ogni altro onere e magistero per dare l'opera completa a perfetta regola d'arte.	N° 5 FO.ST.001 N° 9 ATTREZ008
1.1.7	7.1.3 - Posa in opera di opere in ferro di cui agli artt. 7.1.1 e 7.1.2 a qualsiasi altezza o profondità comprese opere provvisorie occorrenti, opere murarie, la stesa di antiruggine nelle parti da murare e quanto altro occorre per dare il lavoro completo a perfetta regola d'arte.	N° 1 FO.IF.004 N° 13 ATTREZ055
1.1.8	11.3.1 - Verniciatura di cancellate, ringhiere e simili, con mano di antiruggine e due mani di colori ad olio o smalto. Data in opera su superfici orizzontali o verticali, rette o curve, applicata a pennello o a rullo in due mani, previa pulitura, scartavetratura delle superfici e quanto altro occorre per dare il lavoro compiuto a perfetta regola d'arte.	N° 4 FO.PIT.012 N° 14 ATTREZ097
1.1.9	AN.3 - Fornitura, stesa e costipamento di conglomerato bituminoso per ricariche (in possesso di marcatura CE nel rispetto della norma UNI EN 13108), adatto per riparazione di buche e avvallamenti e per il ripristino del piano stradale, posto in opera manualmente o meccanicamente a regola d'arte, con conglomerato bituminoso del tipo binder, avente granulometria di 0-16 mm e composto da aggregati di primo impiego ottenuti per frantumazione, opportunamente miscelati con bitume avente caratteristiche di coesione ed adesione conformi alle Norme Tecniche. La lavorazione dovrà essere eseguita nel rispetto delle prescrizioni contenute nelle Norme Tecniche. Nel prezzo è compreso ogni onere per la spruzzatura di emulsioni bituminose cationiche a rottura rapida con il 60% di bitume residuo (designazione secondo UNI EN 13808:2005), nel caso di nuove costruzioni il dosaggio dell'emulsione deve essere tale che il bitume residuo risulti pari a 0,30 Kg/mq; qualora il nuovo strato venga realizzato sopra una pavimentazione esistente o precedentemente fresata il dosaggio dell'emulsione deve essere tale che il bitume residuo risulti pari a 0,50 Kg/mq.-L'esecuzione di tale lavorazione dovrà essere effettuata con una distinta stesa (indipendente da altre stese).-La voce di prezzo comprende inoltre la pulizia della zona interessata dall'intervento, la segnalazione delle aree di lavoro per tutta la durata del cantiere secondo le vigenti normative e le disposizioni impartite dall'Ufficio di Direzione Lavori e gli eventuali oneri occorrenti per la regolamentazione o le interruzioni del traffico durante le operazioni lavorative.-Contabilizzato a peso per il quantitativo effettivamente posto in opera.	
1.1.10	AN.4 - Nolo di escavatore cingolato del peso non inferiore a 2.500 Kg., compreso carburante, operatore e quanto altro necessario.	
1.1.11	OPE.1 - Operaio comune I livello	
1.1.12	26.1.33 - Nastro segnaletico per delimitazione zone di lavoro, percorsi obbligati, aree inaccessibili, cigli di scavi, ecc, di colore bianco/rosso della larghezza di 75 mm, fornito e posto in opera. Sono compresi: l'uso per tutta la durata dei lavori; la fornitura di almeno un tondo di ferro ogni 2 m di recinzione del diametro di 14 mm e di altezza non inferiore a cm 130 di cui almeno cm 25 da infiggere nel terreno, a cui ancorare il nastro; tappo di protezione in PVC tipo "fungo" inserita all'estremità superiore del tondo di ferro; la manutenzione per tutto il periodo di durata della fase di riferimento, sostituendo o riparando le parti non più idonee; l'accatastamento e l'allontanamento a fine fase di lavoro. Misurato a metro posto in opera.	
1.1.13	26.1.32 - Transenna modulare di tipo prefabbricato per delimitazione zone di lavoro per la sicurezza dei lavoratori, per passaggi obbligati, ecc, delle dimensioni minime cm 200x110, costituita da struttura portante in tubolare perimetrale di ferro zincato del diametro di circa mm	

	43 e montanti con tondino verticale di circa mm 10, all'interno del tubolare perimetrale completa di piedi di appoggio, fornita e posta in opera. Sono compresi: l'uso per la durata della fase di lavoro che prevede le transenne; la manutenzione per tutto il periodo di durata della fase di riferimento, sostituendo o riparando le parti non più idonee; l'accatastamento e l'allontanamento a fine fase di lavoro. Valutata cadauna posta in opera, per tutta la durata dei lavori.	
--	--	--

Nella seguente tabella sono riportati gli intervalli temporali di svolgimento delle singole fasi, il numero di giorni lavorati, l'impresa e la zona relative alla fase corrispondente.

N°	Descrizione Lavori	PERIODI PREVISTI			Impresa	Zona
		Inizio	Fine	N° gg		
	FASI					
1	1					
2	1.1					
3	1.1.1 par					
4	1.1.1 6.1.2.1 - Fondazione stradale eseguita con misto granulometrico avente dimensione massima degli elementi non superiore a 40 mm, passante a 2 mm compreso tra il 20% ed il 40%, passante al setaccio 0,075 mm compreso tra il 4% ed il 10%, granulometria ben assortita, esente da materiale argilloso con l'onere dell'eventuale inumidimento per il raggiungimento dell'umidità ottimale e del costipamento fino a raggiungere il 95% della densità AASHO modificata, nonché ogni altro onere occorrente per dare il lavoro completo ed eseguito a perfetta regola d'arte. Misurato a spessore finito dopo costipamento e per distanza dalle cave di prestito fino a 5 km.-per strade in ambito extraurbano					
5	1.1.2 6.1.5.1 - Conglomerato bituminoso del tipo chiuso per strato di collegamento (binder), di pavimentazioni stradali in ambito extraurbano (strade di categoria A, B, C, D e F extraurbana del CdS), in ambito urbano (strade di categoria E e F urbana del CdS), confezionata caldo in centrale con bitume puro (del tipo 50/70 o 70/100 con IP compreso tra -1,2 e + 1,2) e aggregato lapideo proveniente dalla frantumazione di rocce di qualsiasi natura petrografica, purché rispondente ai requisiti di accettazione riportati nella tabella 5 traffico tipo M e P (extraurbana) e nella tabella 5 traffico tipo M (urbana), della norma C.N.R. B.U. n.° 139/1992. La granulometria dell'aggregato lapideo deve rientrare nel fuso granulometrico per strati di collegamento previsto dal "Catalogo delle Pavimentazioni Stradali" CNR 1993. La percentuale di bitume sarà compresa all'incirca tra il 4 - 5,5 %. In ogni caso il dosaggio in bitume e l'assortimento granulometrico ottimali devono essere determinati mediante metodo Marshall. Nel corso dello studio Marshall la miscela ottimale dovrà presentare le seguenti caratteristiche: stabilità non inferiore a 1000 kg, rigidità non inferiore a 300 kg/mm e vuoti residui sui campioni compresi tra 3 e 7 %. Il prezzo di applicazione prevede la preparazione della superficie di stesa, la predisposizione dei giunti di strisciata e lo spandimento di mano di ancoraggio con emulsione bituminosa cationica a rapida rottura (con dosaggio di bitume residuo pari a 0,35-0,40 kg/m²), la stesa del conglomerato mediante vibrofinitrice, le cui dimensioni minime permettano interventi in strade di larghezza non inferiore a 3 m, ed il costipamento dello stesso con rullo tandem vibrante, fino a dare lo strato finito a perfetta regola d'arte, privo di sgranamenti e difetti visivi dovuti a segregazione degli inerti, ben regolare (scostamenti della superficie rispetto al regolo di 4 m inferiori a 1,0 cm in qualsiasi direzione). La densità in opera dovrà risultare non inferiore al 98% di quella determinata nello studio Marshall.-per strade in ambito extraurbano - per ogni m² e per ogni cm di spessore					
6	1.1.3 6.1.6.1 - Conglomerato bituminoso chiuso per strato di usura di pavimentazioni stradali in ambito extraurbano (strade di categoria A, B, C, D e F extraurbana del CdS), in ambito urbano (strade di categoria E e F urbana del CdS), confezionato a caldo in centrale con bitume puro (del tipo 50/70 o 70/100 con IP compreso tra -1,2 e + 1,2) e aggregato lapideo proveniente dalla frantumazione di rocce di qualsiasi natura petrografica, purché rispondente ai requisiti di accettazione riportati nella tabella 6 traffico tipo M e P (extraurbana) e nella tabella 6 traffico tipo L (urbana), della norma					

	<p>C.N.R. B.U. n.° 139/1992. La granulometria dell'aggregato lapideo deve rientrare nel fuso granulometrico per strati di usura previsto dal "Catalogo delle Pavimentazioni Stradali" CNR 1993. La percentuale di bitume sarà compresa all'incirca tra il 5,5 - 6 %. In ogni caso il dosaggio in bitume e l'assortimento granulometrico ottimali devono essere determinati mediante metodo Marshall. Nel caso di studio Marshall la miscela ottimale dovrà presentare, le seguenti caratteristiche: stabilità non inferiore a 1000 kg, rigidità non inferiore a 300 kg/mm e vuoti residui sui campioni compresi tra 3 e 6 %. Il prezzo di applicazione prevede la preparazione della superficie di stesa, la predisposizione dei giunti di strisciata e lo spandimento di mano di ancoraggio con emulsione bituminosa cationica a rapida rottura (dosaggio di bitume residuo pari a 0,30-0,35 kg/m²), la stesa del conglomerato mediante vibrofinitrice, le cui dimensioni minime permettano interventi in strade di larghezza non inferiore a 3 m, ed il costipamento dello stesso con rullo tandem vibrante, fino a dare lo strato finito a perfetta regola d'arte, privo di sgranamenti e difetti visivi dovuti a segregazione degli inerti, ben regolare (scostamenti della superficie rispetto al regolo di 4 m inferiori a 1,0 cm in qualsiasi direzione per le strade extraurbane) (scostamenti della superficie rispetto al regolo di 4 m inferiori a 0,5 cm in qualsiasi direzione per le strade urbane). La densità in opera dovrà risultare non inferiore al 97% di quella determinata nello studio Marshall.-per strade in ambito extraurbano - per ogni m² e per ogni cm di spessore</p>				
7	<p>1.1.4 3.2.3 - Casseforme per getti di conglomerati semplici o armati, di qualsiasi forma e dimensione, escluse le strutture intelaiate in cemento armato e le strutture speciali, realizzate con legname o con pannelli di lamiera monolitica d'acciaio rinforzati, di idoneo spessore, compresi piantane (o travi), morsetti a ganascia, morsetti tendifilo e tenditori, cunei bloccaggio, compreso altresì ogni altro onere e magistero per controventatura, disarmo, pulitura e accatastamento del materiale, il tutto eseguito a perfetta regola d'arte, misurate per la superficie dei casseri a contatto dei conglomerati.</p>				
8	<p>1.1.5 3.1.1.7 - Conglomerato cementizio per strutture non armate o debolmente armate, compreso la preparazione dei cubetti, il conferimento in laboratorio per le prove dei materiali, la vibratura dei getti, la lisciatura delle facce apparenti con malta di cemento puro ed ogni altro onere occorrente per dare il conglomerato in sito ed il lavoro eseguito a perfetta regola d'arte, esclusa l'eventuale aggiunta di altri additivi, da computarsi ove necessari ed escluse le casseforme e le barre di armatura.-per opere in fondazione lavori stradali con C 20/25</p>				
9	<p>1.1.6 7.1.2 - Fornitura di opere in ferro lavorato in profilati pieni per cancelli, ringhiere, parapetti, serramenti, mensole, cancelli e simili, di qualsiasi tipo e dimensione o lamiere, composti a semplice disegno geometrico, completi di ogni accessorio, cerniere, zanche ecc. e comprese le saldature e relative molature, tagli, sfridi ed ogni altro onere e magistero per dare l'opera completa a perfetta regola d'arte.</p>				
10	<p>1.1.7 7.1.3 - Posa in opera di opere in ferro di cui agli artt. 7.1.1 e 7.1.2 a qualsiasi altezza o profondità comprese opere provvisorie occorrenti, opere murarie, la stesa di antiruggine nelle parti da murare e quanto altro occorre per dare il lavoro completo a perfetta regola d'arte.</p>				
11	<p>1.1.8 11.3.1 - Verniciatura di cancellate, ringhiere e simili, con mano di antiruggine e due mani di colori ad olio o smalto. Data in opera su superfici orizzontali o verticali, rette o curve, applicata a pennello o a rullo in due mani, previa pulitura, scartavetratura delle superfici e quanto altro occorre per dare il lavoro compiuto a perfetta regola d'arte.</p>				
12	<p>1.1.9 AN.3 - Fornitura, stesa e costipamento di conglomerato bituminoso per ricariche (in possesso di marcatura CE nel rispetto della norma UNI EN 13108), adatto per riparazione di buche e avvallamenti e per il ripristino del piano stradale, posto in opera manualmente o meccanicamente a regola d'arte, con conglomerato bituminoso del tipo binder, avente granulometria di 0-16 mm e composto da aggregati di primo impiego ottenuti per frantumazione, opportunamente miscelati con bitume avente caratteristiche di coesione ed adesione conformi alle Norme Tecniche. La lavorazione dovrà essere eseguita nel rispetto delle prescrizioni contenute nelle Norme Tecniche. Nel prezzo è compreso ogni onere per la spruzzatura di emulsioni bituminose cationiche a rottura rapida con il 60% di bitume residuo (designazione secondo UNI EN 13808:2005), nel caso di nuove costruzioni il dosaggio dell'emulsione deve essere tale che il bitume residuo risulti pari a 0,30 Kg/mq; qualora il nuovo strato venga realizzato sopra una pavimentazione esistente o precedentemente fresata il dosaggio dell'emulsione deve essere tale che il bitume</p>				

	residuo risulti pari a 0,50 Kg/mq.-L'esecuzione di tale lavorazione dovrà essere effettuata con una distinta stesa (indipendente da altre stese).-La voce di prezzo comprende inoltre la pulizia della zona interessata dall'intervento, la segnalazione delle aree di lavoro per tutta la durata del cantiere secondo le vigenti normative e le disposizioni impartite dall'Ufficio di Direzione Lavori e gli eventuali oneri occorrenti per la regolamentazione o le interruzioni del traffico durante le operazioni lavorative.-Contabilizzato a peso per il quantitativo effettivamente posto in opera.				
13	1.1.10 AN.4 - Nolo di escavatore cingolato del peso non inferiore a 2.500 Kg., compreso carburante, operatore e quanto altro necessario.				
14	1.1.11 OPE.1 - Operaio comune I livello				
15	1.1.12 26.1.33 - Nastro segnaletico per delimitazione zone di lavoro, percorsi obbligati, aree inaccessibili, cigli di scavi, ecc, di colore bianco/rosso della larghezza di 75 mm, fornito e posto in opera. Sono compresi: l'uso per tutta la durata dei lavori; la fornitura di almeno un tondo di ferro ogni 2 m di recinzione del diametro di 14 mm e di altezza non inferiore a cm 130 di cui almeno cm 25 da infiggere nel terreno, a cui ancorare il nastro; tappo di protezione in PVC tipo "fungo" inserita all'estremità superiore del tondo di ferro; la manutenzione per tutto il periodo di durata della fase di riferimento, sostituendo o riparando le parti non più idonee; l'accatastamento e l'allontanamento a fine fase di lavoro. Misurato a metro posto in opera.				
16	1.1.13 26.1.32 - Transenna modulare di tipo prefabbricato per delimitazione zone di lavoro per la sicurezza dei lavoratori, per passaggi obbligati, ecc, delle dimensioni minime cm 200x110, costituita da struttura portante in tubolare perimetrale di ferro zincato del diametro di circa mm 43 e montanti con tondino verticale di circa mm 10, all'interno del tubolare perimetrale completa di piedi di appoggio, fornita e posta in opera. Sono compresi: l'uso per la durata della fase di lavoro che prevede le transenne; la manutenzione per tutto il periodo di durata della fase di riferimento, sostituendo o riparando le parti non più idonee; l'accatastamento e l'allontanamento a fine fase di lavoro. Valutata cadauna posta in opera, per tutta la durata dei lavori.				
					Durata effettiva gg.:

6. SORVEGLIANZA E PRESIDI SANITARI

La sorveglianza sanitaria è effettuata dal "Medico Competente" nei casi previsti dalla vigente normativa ai sensi della sezione V del D. Lgs. 81/2008.

Oltre a quanto già indicato nella esposizione degli indirizzi del D. Lgs 81/2008 è da rilevare che i controlli prevedono, ai sensi dell'art. 45 del suddetto Decreto:

1. *visita medica preventiva intesa a constatare l'assenza di controindicazioni al lavoro cui il lavoratore è destinato al fine di valutare la sua idoneità alla mansione specifica;*
2. *visita medica periodica per controllare lo stato di salute dei lavoratori ed esprimere il giudizio di idoneità alla mansione specifica. La periodicità di tali accertamenti, qualora non prevista dalla relativa normativa, viene stabilita, di norma, in una volta l'anno. Tale periodicità può assumere cadenza diversa, stabilita dal medico competente in funzione della valutazione del rischio. L'organo di vigilanza, con provvedimento motivato, può disporre contenuti e periodicità della sorveglianza sanitaria differenti rispetto a quelli indicati dal medico competente;*
3. *visita medica su richiesta del lavoratore, qualora sia ritenuta dal medico competente correlata ai rischi professionali o alle sue condizioni di salute, suscettibili di peggioramento a causa dell'attività lavorativa svolta, al fine di esprimere il giudizio di idoneità alla mansione specifica;*

4. *visita medica in occasione del cambio della mansione onde verificare l' idoneità alla mansione specifica;*
5. *visita medica alla cessazione del rapporto di lavoro nei casi previsti dalla normativa vigente. Il medico competente deve compilare una cartella sanitaria per ogni lavoratore; essa viene custodita presso il datore di lavoro con la garanzia del rispetto del segreto professionale.*

Il medico competente fornisce ai lavoratori ogni informazione circa gli accertamenti sanitari a cui deve sottoporsi, li informa dei risultati e rilascia loro, a richiesta, copia della documentazione sanitaria; effettua inoltre visite mediche, a richiesta dei lavoratori, quando queste siano giustificate da rischi professionali.

Nel caso in cui il medico competente accerti la non idoneità del lavoratore a svolgere le sue mansioni, ne informa per iscritto il datore di lavoro ed il lavoratore; è possibile, entro trenta giorni, fare ricorso contro il giudizio di non idoneità alla struttura sanitaria pubblica competente per territorio.

Il medico competente può essere dipendente dell'azienda, libero professionista o anche dipendente di una struttura pubblica, purché non svolga compiti di controllo. Egli è il soggetto autonomamente preposto a dare attuazione ai contenuti della sorveglianza sanitaria fissando, sotto la sua responsabilità, protocolli mirati alla prevenzione dei rischi individuati.

Nelle lavorazioni che espongono all'azione di sostanze che possono essere nocive per inalazione o per contatto, gli addetti devono essere visitati da un medico competente prima di essere ammessi a tale tipo di lavoro per stabilire se abbiano o meno i requisiti di idoneità per espletare tali mansioni e rivisitati periodicamente per constatare il loro stato di salute.

Qualora la natura del lavoro edile non esponga a particolari rischi per la salute, ma si svolga in concomitanza ad altre attività industriali per le quali siano previsti accertamenti sanitari, anche i lavoratori edili devono essere sottoposti ad eguali accertamenti.

In edilizia le lavorazioni per le quali vige l'obbligo delle visite mediche preventive e periodiche sono normalmente le seguenti:

1. *Visita trimestrale* per categorie addette a lavori con prodotti contenenti arsenico, mercurio, piombo, benzolo, xilolo; tutte attività che riguardano in particolare i verniciatori.
2. *Visita semestrale* per tutti coloro che sono esposti al contatto con catrame, bitume, fuliggine, oli minerali, pece, paraffina, acetone, alcool, eteri; attività che riguardano ancora i verniciatori e gli impermeabilizzatori.
3. *Visita annuale* - e si tratta del caso più comune - per lavoratori che impiegano utensili ad aria compressa, quindi soggetti a vibrazioni e scuotimenti; esposti a inalazione di polvere di ossido di ferro; ad attività nelle gallerie e nelle fornaci di laterizi.

Dovrà inoltre essere effettuata da parte delle imprese coinvolte nell'appalto, un'opportuna valutazione di esposizione professionale agli agenti fisici (rumore, vibrazioni, campi elettromagnetici, etc.) secondo quanto disposto al titolo VII del D. Lgs. 81/2008, per la salvaguardia della salute degli operai edili impegnati nelle varie fasi lavorative.

Come previsto al punto 5 dell'Allegato IV del D. Lgs. 81/2008, in cantiere dovrà essere presente una cassetta di presidi farmaceutici per risolvere i casi di pronto soccorso e dare le prime cure agli infortunati.

E' responsabilità dell'addetto alla sicurezza dell'impresa verificare che i medicinali contenuti nella cassetta siano ricambiati prima della scadenza e che siano integrati prima che finiscano, inoltre mensilmente l'addetto alla sicurezza deve compiere una ispezione nella cassetta dei medicinali per verificarne il contenuto e la validità.

7. OBBLIGHI DEI SOGGETTI COINVOLTI

In questo capitolo vengono riportati gli obblighi delle figure coinvolte nell'appalto con i relativi riferimenti di legge sotto riportati

RIFERIMENTI NORMATIVI D. Lgs. N° 81 del 09 Aprile 2008

- | | |
|----------------------|---|
| 1. Art. 90 | Obblighi del committente o del responsabile dei lavori; |
| 2. Art. 91 | Obblighi del coordinatore per la progettazione; |
| 3. Art. 92 | Obblighi del coordinatore per l'esecuzione dei lavori; |
| 4. Art. 93 | Responsabilità del committente o del responsabile dei lavori; |
| 5. Artt. 20, 78 | Obblighi dei lavoratori; |
| 6. Art. 94 | Obblighi dei lavoratori autonomi; |
| 7. Art. 19 | Obblighi del preposto; |
| 8. Artt. 18, 96, etc | Obblighi dei datori di lavoro; |
| 9. Art. 25 | Obblighi del Medico Competente; |

Che riassunti in via del tutto esemplificativa e non esaustiva sono di seguito descritti:

Il committente o il responsabile dei lavori:

1. Il committente o il responsabile dei lavori, nella fase di progettazione dell'opera, ed in particolare al momento delle scelte tecniche, nell'esecuzione del progetto e nell'organizzazione delle operazioni di cantiere, si attiene ai principi e alle misure generali di tutela di cui all'articolo 15. Al fine di permettere la pianificazione dell'esecuzione in condizioni di sicurezza dei lavori o delle fasi di lavoro che si devono svolgere simultaneamente o successivamente tra loro, il committente o il responsabile dei lavori prevede nel progetto la durata di tali lavori o fasi di lavoro.
 2. Il committente o il responsabile dei lavori, nella fase della progettazione dell'opera, valuta i documenti di cui all'articolo 91, comma 1, lettere a) e b).
 3. Nei cantieri in cui è prevista la presenza di più imprese, anche non contemporanea, il committente, anche nei casi di coincidenza con l'impresa esecutrice, o il responsabile dei lavori, contestualmente all'affidamento dell'incarico di progettazione, designa il coordinatore per la progettazione.
 4. Nel caso di cui al comma 3, il committente o il responsabile dei lavori, prima dell'affidamento dei lavori, designa il coordinatore per l'esecuzione dei lavori, in possesso dei requisiti di cui all'articolo 98.
 5. La disposizione di cui al comma 4 si applica anche nel caso in cui, dopo l'affidamento dei lavori a un'unica impresa, l'esecuzione dei lavori o di parte di essi sia affidata a una o più imprese.
 6. Il committente o il responsabile dei lavori, qualora in possesso dei requisiti di cui all'articolo 98, ha facoltà di svolgere le funzioni sia di coordinatore per la progettazione sia di coordinatore per l'esecuzione dei lavori.
 7. Il committente o il responsabile dei lavori comunica alle imprese esecutrici e ai lavoratori autonomi il nominativo del coordinatore per la progettazione e quello del coordinatore per l'esecuzione dei lavori. Tali nominativi sono indicati nel cartello di cantiere.
 8. Il committente o il responsabile dei lavori ha facoltà di sostituire in qualsiasi momento, anche personalmente, se in possesso dei requisiti di cui all'articolo 98, i soggetti designati in attuazione dei commi 3 e 4.
 9. Il committente o il responsabile dei lavori, anche nel caso di affidamento dei lavori ad un'unica impresa:
 - a) verifica l'idoneità tecnico-professionale dell'impresa affidataria, delle imprese esecutrici e dei lavoratori autonomi in relazione alle funzioni o ai lavori da affidare, con le modalità di cui all'ALLEGATO XVII. Nei casi di cui al comma 11, il requisito di cui al periodo che precede si considera soddisfatto mediante presentazione da parte dell'impresa del certificato di iscrizione alla Camera di commercio, industria e artigianato e del documento unico di regolarità contributiva, corredato da autocertificazione in ordine al possesso degli altri requisiti previsti dall'ALLEGATO XVII;
 - b) chiede alle imprese esecutrici una dichiarazione dell'organico medio annuo, distinto per qualifica,
- WinSafe D.Lgs.81/2008

corredata dagli estremi delle denunce dei lavoratori effettuate all'Istituto nazionale della previdenza sociale (INPS), all'Istituto nazionale assicurazione infortuni sul lavoro (INAIL) e alle casse edili, nonché una dichiarazione relativa al contratto collettivo stipulato dalle organizzazioni sindacali comparativamente più rappresentative, applicato ai lavoratori dipendenti. Nei casi di cui al comma 11, il requisito di cui al periodo che precede si considera soddisfatto mediante presentazione da parte delle imprese del documento unico di regolarità contributiva e dell'autocertificazione relativa al contratto collettivo applicato;

c) trasmette all'amministrazione competente, prima dell'inizio dei lavori oggetto del permesso di costruire o della denuncia di inizio attività, il nominativo delle imprese esecutrici dei lavori unitamente alla documentazione di cui alle lettere a) e b). L'obbligo di cui al periodo che precede sussiste anche in caso di lavori eseguiti in economia mediante affidamento delle singole lavorazioni a lavoratori autonomi, ovvero di lavori realizzati direttamente con proprio personale dipendente senza ricorso all'appalto. In assenza del documento unico di regolarità contributiva, anche in caso di variazione dell'impresa esecutrice dei lavori, l'efficacia del titolo abilitativo è sospesa.

10. In assenza del piano di sicurezza e di coordinamento di cui all'articolo 100 o del fascicolo di cui all'articolo 91, comma 1, lettera b), quando previsti, oppure in assenza di notifica di cui all'articolo 99, quando prevista, è sospesa l'efficacia del titolo abilitativo. L'organo di vigilanza comunica l'inadempienza all'amministrazione concedente.

11. In caso di lavori privati la disposizione di cui al comma 3 non si applica ai lavori non soggetti a permesso di costruire. Si applica in ogni caso quanto disposto dall'articolo 92, comma 2.

Obblighi del coordinatore per la progettazione

1. Durante la progettazione esecutiva dell'opera, e comunque prima della richiesta di presentazione delle offerte, il coordinatore per la progettazione:

a) redige il piano di sicurezza e di coordinamento di cui all'articolo 100, comma 1, i cui contenuti sono dettagliatamente specificati nell' ALLEGATO XV;

b) predispone un fascicolo, i cui contenuti sono definiti all' ALLEGATO XVI, contenente le informazioni utili ai fini della prevenzione e della protezione dai rischi cui sono esposti i lavoratori, tenendo conto delle specifiche norme di buona tecnica e dell'allegato II al documento UE 26 maggio 1993. Il fascicolo non è predisposto nel caso di lavori di manutenzione ordinaria di cui all'articolo 3, comma 1, lettera a) del testo unico delle disposizioni legislative e regolamentari in materia di edilizia, di cui al decreto del Presidente della Repubblica 6 giugno 2001, n. 380.

2. Il fascicolo di cui al comma 1, lettera b), è preso in considerazione all'atto di eventuali lavori successivi sull'opera.

Obblighi del coordinatore per l'esecuzione dei lavori

1. Durante la realizzazione dell'opera, il coordinatore per l'esecuzione dei lavori:

a) verifica, con opportune azioni di coordinamento e controllo, l'applicazione, da parte delle imprese esecutrici e dei lavoratori autonomi, delle disposizioni loro pertinenti contenute nel piano di sicurezza e di coordinamento di cui all'articolo 100 e la corretta applicazione delle relative procedure di lavoro;

b) verifica l'idoneità del piano operativo di sicurezza, da considerare come piano complementare di dettaglio del piano di sicurezza e di coordinamento di cui all'articolo 100, assicurandone la coerenza con quest'ultimo, adegua il piano di sicurezza e di coordinamento di cui all'articolo 100 e il fascicolo di cui all'articolo 91, comma 1, lettera b), in relazione all'evoluzione dei lavori ed alle eventuali modifiche intervenute, valutando le proposte delle imprese esecutrici dirette a migliorare la sicurezza in cantiere, verifica che le imprese esecutrici adeguino, se necessario, i rispettivi piani operativi di sicurezza;

c) organizza tra i datori di lavoro, ivi compresi i lavoratori autonomi, la cooperazione ed il coordinamento delle attività nonché la loro reciproca informazione;

d) verifica l'attuazione di quanto previsto negli accordi tra le parti sociali al fine di realizzare il coordinamento tra i rappresentanti della sicurezza finalizzato al miglioramento della sicurezza in

WinSafe D.Lgs.81/2008

cantiere;

e) segnala al committente e al responsabile dei lavori, previa contestazione scritta alle imprese e ai lavoratori autonomi interessati, le inosservanze alle disposizioni degli articoli 94, 95 e 96 e alle prescrizioni del piano di cui all'articolo 100, e propone la sospensione dei lavori, l'allontanamento delle imprese o dei lavoratori autonomi dal cantiere, o la risoluzione del contratto. Nel caso in cui il committente o il responsabile dei lavori non adotti alcun provvedimento in merito alla segnalazione, senza fornire idonea motivazione, il coordinatore per l'esecuzione dà comunicazione dell'inadempienza alla azienda unità sanitaria locale e alla direzione provinciale del lavoro territorialmente competenti;

f) sospende, in caso di pericolo grave e imminente, direttamente riscontrato, le singole lavorazioni fino alla verifica degli avvenuti adeguamenti effettuati dalle imprese interessate.

2. Nei casi di cui all'articolo 90, comma 5, il coordinatore per l'esecuzione, oltre a svolgere i compiti di cui al comma 1, redige il piano di sicurezza e di coordinamento e predispone il fascicolo, di cui all'articolo 91, comma 1, lettere a) e b).

Obblighi del datore di lavoro

1. I datori di lavoro delle imprese affidatarie e delle imprese esecutrici, anche nel caso in cui nel cantiere operi una unica impresa, anche familiare o con meno di dieci addetti:

a) adottano le misure conformi alle prescrizioni di cui all' ALLEGATO XIII;

b) predispongono l'accesso e la recinzione del cantiere con modalità chiaramente visibili e individuabili;

c) curano la disposizione o l'accatastamento di materiali o attrezzature in modo da evitarne il crollo o il ribaltamento;

d) curano la protezione dei lavoratori contro le influenze atmosferiche che possono compromettere la loro sicurezza e la loro salute;

e) curano le condizioni di rimozione dei materiali pericolosi, previo, se del caso, coordinamento con il committente o il responsabile dei lavori;

f) curano che lo stoccaggio e l'evacuazione dei detriti e delle macerie avvengano correttamente;

g) redigono il piano operativo di sicurezza di cui all'articolo 89, comma 1, lettera h).

2. L'accettazione da parte di ciascun datore di lavoro delle imprese esecutrici del piano di sicurezza e di coordinamento di cui all'articolo 100 e la redazione del piano operativo di sicurezza costituiscono, limitatamente al singolo cantiere interessato, adempimento alle disposizioni di cui all'articolo 17 comma 1, lettera a), all'articolo 18, comma 1, lettera z), e all'articolo 26, commi 1, lettera b), e 3.

Obblighi dei lavoratori autonomi

1. I lavoratori autonomi che esercitano la propria attività nei cantieri, fermo restando gli obblighi di cui al presente decreto legislativo, si adeguano alle indicazioni fornite dal coordinatore per l'esecuzione dei lavori, ai fini della sicurezza.

In ottemperanza alle normative vigenti e considerato il tipo di attività svolta, in attuazione a quanto disposto dall'art. 18 e dalla Sezione VI del Decreto Legislativo n° 81/2008, bisognerà che l'impresa appaltatrice nomini una squadra per la gestione delle emergenze ed analogamente, all'interno del cantiere, dovrà essere predisposto il Servizio di Pronto Soccorso, nei casi e nelle modalità previsti dalla legislazione vigente, tenuto conto delle dimensioni del cantiere, dei rischi presenti e del parere del Medico competente.

Ai sensi dell'art. 104 comma 4 del suddetto Decreto è comunque previsto che *“i datori di lavoro, quando è previsto nei contratti di affidamento dei lavori che il committente o il responsabile dei lavori organizzi apposito servizio di pronto soccorso, antincendio ed evacuazione dei lavoratori, sono esonerati da quanto previsto dall'articolo 18, comma 1, lettera b)”*.

8. USO INDUMENTI PROTETTIVI

Secondo quanto disposto al Capo II del D. Lgs. n° 81/2008, gli indumenti protettivi di uso individuale (DPI) vengono forniti ai lavoratori dalla Impresa, e ciascun dipendente dell'Impresa ha l'obbligo di usarli in modo adeguato e secondo le procedure di buona tecnica per proteggere la propria incolumità, adempiere a precise norme di legge ed esprimere compiutamente la propria professionalità; la consegna degli stessi sarà documentata mediante firme per ricevuta su appositi modelli predisposti dall'impresa stessa. L'elenco completo dei DPI, di cui si riporta un breve elenco non esaustivo, è contenuto all'Allegato VIII del D. Lgs. n° 81/2008.

a) - *ELMETTO PROTETTIVO*

Serve a proteggere il capo da urti accidentali ed è obbligatorio indossarli all'interno del cantiere.

b) - *TUTA DI LAVORO*

Viene indossata a protezione del corpo e per igiene personale, deve essere sempre indossata sul posto di lavoro e mantenuta in buon ordine.

c) - *GUANTI IN PELLE E CROSTA DI CUIOIO*

Servono a proteggere le mani e le dita da abrasioni, escoriazioni, graffi, etc. Devono essere sempre usati durante l'esecuzione delle lavorazioni specifiche.

d) - *SCARPE DI SICUREZZA*

Servono a proteggere da scivolamenti, cadute di materiali pesanti, trafitture di chiodi o di materiale appuntiti.

E' obbligatorio usarle in tutte le aree di lavoro.

e) - *OCCHIALI PROTETTIVI E SCHERMI*

Servono a proteggere gli occhi da schegge, spruzzi accidentali, etc. Riportiamo solo alcune situazioni in cui l'uso degli occhiali è obbligatorio:

- dove è espressamente richiesto da procedure di impianti;
- durante la smerigliatura o taglio con flex;
- durante il taglio con cannello ossiacetilenico;
- durante qualsiasi lavorazione meccanica che genera trucioli;

f) - *TAPPI ANTIRUMORE E/O CUFFIE*

Servono a proteggere l'udito dalla rumorosità, è obbligatorio il loro uso nei luoghi e nelle ore di lavoro indicata dall'apposita cartellonistica cioè nelle aree ad alta rumorosità (vicino a compressori, macchine centrifughe, etc).

g) - *CINTURE DI SICUREZZA*

Le cinture di sicurezza sono un mezzo di protezione individuale per i lavoratori che operano in posti di lavoro posti a quote superiori a m 2.00.

9. SEGNALETICA DI SICUREZZA, TARGHE, AVVISI

Si intende per:

Segnaletica di sicurezza: segnaletica che riferita ad una determinata macchina o situazione, trasmette mediante un colore od un segnale, un messaggio di sicurezza.

Avvisi: informazioni specifiche destinate ai lavoratori.

Targhe: indicazioni riferite a caratteristiche di una macchina, attrezzatura o manufatto.

Obblighi del datore di lavoro

Obbligo generale di informativa mediante affissione

Un obbligo generale ed espresso è previsto dall'art. 163 del D.Lgs. n. 81/2008.

Tale norma stabilisce che *“quando, anche a seguito della valutazione effettuata in conformità all'articolo 28, risultano rischi che non possono essere evitati o sufficientemente limitati con misure, metodi, ovvero sistemi di organizzazione del lavoro, o con mezzi tecnici di protezione collettiva, il datore di lavoro fa ricorso alla segnaletica di sicurezza, conformemente alle prescrizioni di cui agli allegati da ALLEGATO XXIV a ALLEGATO XXXII.*

Qualora sia necessario fornire mediante la segnaletica di sicurezza indicazioni relative a situazioni di rischio non considerate negli allegati XXIV a XXXII, il datore di lavoro, anche in riferimento alle norme di buona tecnica, adotta le misure necessarie, secondo le particolarità del lavoro, l'esperienza e la tecnica.

Il datore di lavoro, per regolare il traffico all'interno dell'impresa o dell'unità produttiva, fa ricorso, se del caso, alla segnaletica prevista dalla legislazione vigente relativa al traffico stradale, ferroviario, fluviale, marittimo o aereo, fatto salvo quanto previsto nell' ALLEGATO XXVIII’.

Segnaletica di sicurezza

Lo scopo della segnalazione di sicurezza è quello di attirare in modo rapido e facilmente comprensibile l'attenzione su oggetti e situazioni che possono determinare pericoli.

La segnaletica di sicurezza non sostituisce in alcun caso le necessarie misure di protezione; essa deve essere impiegata esclusivamente per quelle indicazioni che hanno rapporto con la sicurezza.

L'efficacia della segnaletica dipende da un'estesa e ripetuta informazione di tutte le persone per le quali essa può risultare utile, per esempio nei luoghi di lavoro che possono comportare, per un lavoratore che vi svolga la propria mansione per l'intera giornata lavorativa, una esposizione quotidiana personale superiore a 90 dBA oppure un valore della pressione acustica istantanea non ponderata superiore a 140 dB (200 Pa), dovrà essere esposta una "segnaletica appropriata" In conformità agli Allegati XXIV, XXV, XXVI, XXVII e XXVIII del D.Lgs. n° 81/2008 devono essere utilizzati colori di sicurezza e di contrasto, nonché i colori del simbolo, riportati nella seguente tabella.

Colore	Significato o scopo	Indicazioni e precisazioni
Rosso	Segnali di divieto	Atteggiamenti pericolosi
	Pericolo - allarme	Alt, arresto, dispositivi di interruzione d'emergenza Sgombero
	Materiali e attrezzature antincendio	Identificazione e ubicazione
Giallo o Giallo-arancio	Segnali di avvertimento	Attenzione, cautela Verifica
Azzurro	Segnali di prescrizione	Comportamento o azione specifica - obbligo di portare un mezzo di sicurezza personale
Verde	Segnali di salvataggio o di soccorso	Porte, uscite, percorsi, materiali, postazioni, locali
	Situazione di sicurezza	Ritorno alla normalità

Tabella 1

In ogni caso la dimensione di un segnale dovrà rispettare la seguente formula:

$$A > l^2 / 2000$$

dove: A rappresenta la superficie del segnale espressa in m² ed l la distanza in metri alla quale il segnale deve essere riconoscibile.

Il cartello deve risultare visibile e, se del caso, illuminato.

I cartelli da utilizzare sono quelli riportati all'All. XXV del D. Lgs. N°81/2008.

Le caratteristiche intrinseche dei cartelli variano a seconda che si tratti di:

Cartelli di divieto

- forma rotonda
- pittogramma nero su fondo bianco, bordo e banda rossa

Cartelli di avvertimento

- forma triangolare
- pittogramma nero su fondo giallo, bordo nero

Cartelli di prescrizione

- forma rotonda
- pittogramma bianco su fondo azzurro

Cartelli di salvataggio

- forma quadrata o rettangolare
- pittogramma bianco su fondo verde

Cartelli antincendio

- forma quadrata o rettangolare
- pittogramma bianco su fondo rosso

Targhe

- Nei locali destinati a deposito deve essere riportata, su una parete o in altro punto ben visibile, la "chiara indicazione" del carico massimo del solaio.
- Le scale aeree e i ponti mobili sviluppabili devono essere provvisti di targa indicante il nome del costruttore, il luogo e l'anno di costruzione e la portata massima.
- Per i motori con trasmissioni e macchine dipendenti, un "cartello indicatore" richiamante l'obbligo del segnale acustico di avvertimento dell'avviamento deve essere esposto presso gli organi di comando della messa in moto.
- Sulla incastellatura o in prossimità delle macchine molatrici deve essere esposto un "cartello" indicante il diametro massimo della mola che può essere montata.
- Le mole abrasive devono portare un'"etichetta" con l'indicazione del tipo, qualità, diametro e velocità massima. Per le mole con diametro non superiore a 50 mm è ammessa la sostituzione dell'etichetta con un "cartellino di accompagnamento" anche cumulativo.
- Per le macchine per centrifugare, i limiti di velocità e di carico devono risultare da "apposita targa ben visibile" applicata sulla macchina.
- Sui mezzi di sollevamento e trasporto, la portata deve essere riportata mediante "apposita targa".
- Nei luoghi con impianti ad alta tensione deve essere indicata con "apposita targa" l'esistenza del pericolo di morte con "il contrassegno del teschio".

- I recipienti contenenti prodotti o materie pericolose o nocive devono portare una "scritta" che ne indichi il contenuto ed avere le indicazioni e i contrassegni (Allegato XXVI).

Segnalazione di ostacolo

La segnalazione di un pericolo costante di urto, inciampo o caduta come per fosse, gradini, pilastri lungo una via di passaggio, bozzelli di gru, oggetti di macchine, ecc., deve essere realizzata a bande giallo/nere a 45° con percentuale del colore di sicurezza di almeno il 50% (All. XXVIII D. Lgs. 81/2008).



I cartelli vanno sistemati tenendo conto di eventuali ostacoli e ad altezza e posizione appropriata rispetto all'angolo visuale, all'ingresso della zona a rischio o in prossimità del rischio specifico ed in posto ben illuminato.

I cartelli vanno rimossi quando non ne sussiste più la necessità.

- Quando per evidenti ragioni tecniche non si possono completamente eliminare dalle zone di transito ostacoli fissi o mobili che costituiscono un pericolo per i lavoratori o per i veicoli che tali zone devono percorrere, gli ostacoli devono essere "adeguatamente segnalati".

- Le aperture nel suolo e nelle pareti, quando non siano attuabili le misure di protezione devono essere munite di "apposite segnalazioni di pericolo".

Contrassegni per tubazioni e contenitori

- Quando esistono più tubazioni o contenitori contenenti sostanze nocive o pericolose di cui alla legge n. 526/1974 e D.M. del 28 gennaio 1992, queste devono essere "contrassegnate con etichettatura o segnali previsti in punti visibili (All. XXVI, D.Lgs. n° 81/2008).

Avvisi, istruzioni per uso e modalità manovre

Anche per segnali acustici (All. XXX, D.Lgs. n° 81/2008) e luminosi (All. XXIX, D.Lgs. n° 81/2008) sono indicate caratteristiche per garantire corretta percezione del messaggio:

- segnale luminoso continuo o intermittente = pericolo o urgenza;

- segnale acustico continuo = sgombero.





All'All. XXXI viene anche codificata la comunicazione verbale.

Se la comunicazione verbale è impiegata in sostituzione o ad integrazione dei segnali gestuali, si dovrà far uso di parole chiave, come:

- via:	per indicare che si è assunta la direzione dell'operazione
- alt:	per interrompere o terminare un movimento
- ferma:	per arrestare le operazioni
- solleva:	per far salire un carico
- abbassa:	per far scendere un carico
- avanti:	
- indietro:	
- a destra:	(se necessario, questi ordini andranno coordinati coi codici gestuali corrispondenti)
- a sinistra:	
- attenzione:	per ordinare un alt o un arresto d'urgenza
- presto:	per accelerare un movimento per motivi di sicurezza

All'All. XXXII vengono invece codificate le prescrizioni dei segnali gestuali. Viene precisato che il segnalatore deve essere facilmente individuabile per vestiario o elementi di riconoscimento evidenti.

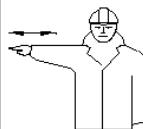
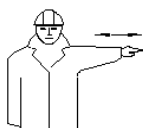
<p>Inizio Attenzione Presa di comando</p>	<p>Le due braccia sono aperte in senso orizzontale, il palmo delle mani rivolto in avanti</p>	
<p>Alt Interruzione Fine del movimento</p>	<p>Il braccio destro è teso verso l'alto, con il palmo della mano destra rivolta in avanti</p>	
<p>Fine delle operazioni</p>	<p>Le due mani sono giunte all'altezza del petto</p>	
<p>Sollevere</p>	<p>Il braccio destro, teso verso l'alto, con il palmo della mano destra rivolto in avanti, descrive lentamente un cerchio</p>	
<p>Abbassare</p>	<p>Il braccio destro, teso verso il basso, con il palmo della mano destra rivolto verso il corpo, descrive lentamente un cerchio</p>	
<p>Distanza verticale</p>	<p>Le mani indicano la distanza</p>	

Avanzare	Entrambe le braccia sono ripiegate, le palme delle mani rivolte all'indietro, gli avambracci compiono movimenti lenti in direzione del corpo	
Retrocedere	Entrambe le braccia piegate, le palme delle mani rivolte in avanti, gli avambracci compiono movimenti lenti che si allontanano dal corpo	
A destra rispetto al segnalatore	Il braccio destro teso, lungo orizzontale, con il palmo della mano destra rivolta verso il basso, compie piccoli movimenti lenti nella direzione	
A sinistra rispetto al segnalatore	Il braccio sinistro teso, lungo orizzontale, con il palmo della mano sinistra rivolta verso il basso, compie piccoli movimenti lenti nella direzione	
Distanza orizzontale	Le mani indicano la distanza	
Pericolo Alt o arresto di emergenza	Entrambe le braccia tese verso l'alto; le palme delle mani rivolte in avanti	
Movimento rapido	I gesti convenzionali utilizzati per indicare i movimenti sono effettuati con maggiore rapidità	
Movimento lento	I gesti convenzionali utilizzati per indicare i movimenti sono effettuati molto lentamente	

Questo era anche previsto esplicitamente nelle norme di prevenzione in vari articoli riferiti a diverse situazioni di lavoro e per differenti macchinari.

- Illuminazione sussidiaria: le istruzioni sull'uso di tali mezzi devono essere rese manifeste al personale mediante "appositi avvisi".
- Mezzi di estinzione: l'acqua non deve essere usata per lo spegnimento in prossimità di sostanze nocive o apparecchi elettrici; i divieti devono essere resi noti al personale mediante appositi avvisi.
- Divieto di pulire, oliare o ingrassare organi in moto: di tale divieto devono essere resi edotti i lavoratori mediante "avvisi chiaramente visibili".

- Del divieto di operazioni di riparazione o registrazione su organi in moto devono essere resi edotti i lavoratori mediante "avvisi chiaramente visibili".
- L'accesso ai locali o ai recinti ove sono installati motori deve essere vietato a coloro che non vi sono addetti e il divieto deve essere richiamato mediante "apposito avviso".
- Gli organi di comando dell'arresto dei motori devono essere chiaramente individuabili mediante "avvisi indicatori".
- Un "cartello indicatore" richiamante l'obbligo di segnale acustico di avvertimento dell'avviamento di motori deve essere esposto presso gli organi di comando della messa in moto.
- I vari divieti nell'uso di filatoi automatici intermittenti (es. introduzione fra il carro mobile e il banco fisso dei cilindri alimentatori) devono essere resi noti mediante "avviso" esposto presso la macchina.
- Le modalità d'impiego di mezzi di sollevamento e di trasporto e i segnali prestabiliti per l'esecuzione delle manovre devono essere richiamati mediante "avvisi chiaramente leggibili".
- Le misure di sicurezza indicate per accensione dei focolari e forni devono essere richiamate mediante "avviso" collocato in prossimità dei posti di accensione.
- I recipienti per il trasporto di liquidi o materiali infiammabili o corrosivi devono essere conservati in posti appositi e separati con "l'indicazione" di pieno o di vuoto.
- Sulla porta di ingresso di locali contenenti accumulatori deve essere affisso un "avviso" richiamante il divieto di fumare e di introdurre lampade od altri oggetti a fiamma libera.
- Sulla porta di ingresso di officine e cabine elettriche deve essere esposto un "avviso" indicante il divieto di ingresso per le persone non autorizzate.
- E' vietato eseguire lavori su macchine, apparecchi e condutture elettriche senza avere prima esposto un "avviso" su tutti i posti di manovra o di comando con l'indicazione "lavori in corso, non effettuare manovre".
- Ai lavoratori addetti all'esecuzione di scavi e fondazioni, spalamento e sbancamento, deve essere fatto esplicito divieto di avvicinarsi alla base della parete di attacco e la zona superiore di pericolo deve essere almeno delimitata mediante "opportune segnalazioni".

Traffico interno

Per quanto concerne la circolazione di mezzi ed il traffico interno allo stabilimento o cantiere si deve far riferimento alla segnalazione vigente riportata dal Codice della strada:

1. Le vie di circolazione all'interno dei locali è opportuno che siano segnalate con strisce bianche o gialle.
2. Nei cantieri, alle vie d'accesso e ai punti pericolosi non proteggibili, devono essere apposte "*segnalazioni opportune*".
3. Nelle vie di transito, quando non sia possibile disporre delle barriere, devono essere poste "*adequate segnalazioni*".
4. I "*segnali*" indicanti condizioni di pericolo delle zone di transito devono essere "*convenientemente illuminati*" durante il servizio notturno.
5. Durante i lavori di riparazione e manutenzione nelle vie di transito, "*apposito cartello*" deve essere posto ad indicare il divieto di transito.

10. GESTIONE SOVRAPPOSIZIONE FASI

Il presente capitolo si riferisce ai rischi e pericoli aggiuntivi dovuti alla sovrapposizione di più fasi lavorative all'interno della stessa area di cantiere.

Tale concomitanza di eventi è, per quanto possibile, sconsigliabile poiché comporta spesso situazioni di difficile controllo e non prevedibili per la sicurezza dei lavoratori impegnati in quelle fasi lavorative.

Pertanto in collaborazione con i progettisti delle varie discipline coinvolte, si è studiato un programma temporale dei lavori particolareggiato (v. diagramma di Gantt in allegato) al fine di ridurre al minimo le effettive sovrapposizioni di fasi.

In realtà le sovrapposizioni di fasi lavorative si distinguono in:

6. sovrapposizioni semplicemente temporali (aree lavorative dislocate in sottocantieri diversi);
7. sovrapposizioni di fatto (temporali e logistiche) che comportano la presenza contemporanea (stessa area di cantiere, nello stesso tempo) di più lavoratori che eseguono fasi realizzative diverse

Nel caso di sovrapposizioni descritte nel secondo punto, verranno riportate nella tabella posta in seguito, prescrizioni aggiuntive per un migliore coordinamento delle squadre di lavoratori impegnate.

11. VALUTAZIONE DEL RISCHIO

L'identificazione dei fattori di rischio e dei successivi indici riguardante i rischi derivanti dall'attività lavorativa analizzata, sarà guidata dalle conoscenze disponibili su norme di legge e standard tecnici, dai dati desunti dall'esperienza e da informazioni statistiche raccolte, dai contributi apportati da quanti, a diverso titolo, concorrono all'effettuazione della stessa valutazione.

Questo procedimento consentirà di identificare i pericoli non soltanto in base ai principi generalmente noti, ma anche all'esistenza di fattori di rischio peculiari delle condizioni in cui ha luogo l'attività lavorativa.

Per una lista orientativa dei fattori di rischio che possono essere presi in considerazione può farsi riferimento all'allegato I degli Orientamenti Cee, fermo restando che tale elenco di situazioni e di attività lavorative possibili, come chiaramente indicato dai suoi compilatori, ha carattere non esaustivo.

I fattori di rischio della fase lavorativa sono desunti dalle schede di sicurezza inserite per quella fase e l'analisi del rischio può essere effettuata per ognuna delle schede inserite.

Vanno considerate le dimensioni possibili del danno derivante da un determinato rischio, in termini di una gamma di conseguenze quali:

- lesioni e/o disturbi lievi (rapidamente reversibili)
- lesioni o disturbi di modesta entità
- lesioni o patologie gravi
- incidente mortale

stimando nel contempo la probabilità di accadimento del danno, il livello di probabilità può essere espresso con giudizi in scala crescente.

La valutazione del rischio effettivo avverrà quindi associando per ogni argomento di rischio una probabilità di accadimento di incidente provocata da tale sorgente ed una entità di danno derivante atteso. La probabilità di accadimento è fissata in tre livelli (Improbabile, poco probabile, probabile), mentre la magnitudo del danno atteso è fissata, in ugual modo, in tre livelli di gravità (lieve, media ed alta).

L'entità del rischio associato quindi ad ogni sorgente è rappresentata dal prodotto del valore della magnitudo del danno potenziale per il valore della probabilità di accadimento P relativo a quel rischio.

Nella figura seguente sono rappresentati su una matrice (*Matrice del rischio*) i valori del rischio per le varie combinazioni di probabilità di accadimento e magnitudo del danno potenziale.

M	3	6	9
	2	4	6
	1	2	3
P			

E' altresì riportata una "Legenda dei rischi" in cui si identificano i vari livelli di rischio con le azioni corrispondenti da intraprendere.

LEGENDA RISCHI		
9	MOLTO ALTO	Fase lavorativa in cui individuare e programmare miglioramenti con interventi di protezione e prevenzione collettiva ed individuale atti a ridurre, per quanto possibile, sia la probabilità che il danno potenziale
6	ALTO	Fase lavorativa in cui individuare e programmare miglioramenti con interventi di protezione e prevenzione collettiva ed individuale atti a ridurre prevalentemente <u>o</u> la probabilità <u>o</u> il danno potenziale
2-4	LIEVE	Fase lavorativa in cui verificare che i pericoli potenziali siano sotto controllo
1	TRASCURABILE	Fase lavorativa in cui i pericoli potenziali sono sufficientemente sotto controllo

Al fine di utilizzare dati relativi ad un campione sufficientemente ampio, non può essere utilizzato il solo dato statistico aziendale che mostra un basso numero di incidenti e/o patologie ovvero una loro modesta gravità, ma riferirsi a campioni statistici quali quelli diffusi dall'Inail.

Va ricordato che nell'igiene del lavoro questa metodologia valutativa presenta molte difficoltà applicative, in quanto non sempre è agevole attribuire valori significativi ai due parametri di riferimento "*probabilità*" e "*gravità*", pertanto in tali casi è consigliabile adottare le misure più cautelative.

Si riporta di seguito la tabella riferita alle fasi operative desunte dal WBS con i corrispondenti valori di magnitudo, frequenza e rischio associati.

N°	Descrizione Fasi Operative	Indice Magnitudo	Indice Frequenza	Livello del rischio
4	1.1.1 6.1.2.1 -Fondazione stradale eseguita con misto granulometrico avente dimensione massima degli elementi non superiore a 40 mm, passante a 2 mm compreso tra il 20% ed il 40%, passante al setaccio 0,075 mm compreso tra il 4% ed il 10%, granulometria ben assortita, esente da materiale	Medio	Alta	<i>Alto</i>

N°	Descrizione Fasi Operative	Indice Magnitudo	Indice Frequenza	Livello del rischio
	argilloso con l'onere dell'eventuale inumidimento per il raggiungimento dell'umidità ottima e del costipamento fino a raggiungere il 95% della densità AASHO modificata, nonché ogni altro onere occorrente per dare il lavoro completo ed eseguito a perfetta regola d'arte. Misurato a spessore finito dopo costipamento e per distanza dalle cave di prestito fino a 5 km.-per strade in ambito extraurbano			
6	1.1.3 6.1.6.1 - Conglomerato bituminoso chiuso per strato di usura di pavimentazioni stradali in ambito extraurbano (strade di categoria A, B, C, D e F extraurbana del CdS), in ambito urbano (strade di categoria E e F urbana del CdS), confezionato a caldo in centrale con bitume puro (del tipo 50/70 o 70/100 con IP compreso tra -1,2 e + 1,2) e aggregato lapideo proveniente dalla frantumazione di rocce di qualsiasi natura petrografica, purché rispondente ai requisiti di accettazione riportati nella tabella 6 traffico tipo M e P (extraurbana) e nella tabella 6 traffico tipo L (urbana), della norma C.N.R. B.U. n.° 139/1992. La granulometria dell'aggregato lapideo deve rientrare nel fuso granulometrico per strati di usura previsto dal "Catalogo delle Pavimentazioni Stradali" CNR 1993. La percentuale di bitume sarà compresa all'incirca tra il 5,5 - 6 %. In ogni caso il dosaggio in bitume e l'assortimento granulometrico ottimali devono essere determinati mediante metodo Marshall. Nel caso di studio Marshall la miscela ottimale dovrà presentare, le seguenti caratteristiche: stabilità non inferiore a 1000 kg, rigidità non inferiore a 300 kg/mm e vuoti residui sui campioni compresi tra 3 e 6 %. Il prezzo di applicazione prevede la preparazione della superficie di stesa, la predisposizione dei giunti di strisciata e lo spandimento di mano di ancoraggio con emulsione bituminosa cationica a rapida rottura (dosaggio di bitume residuo pari a 0,30-0,35 kg/m²), la stesa del conglomerato mediante vibrofinitrice, le cui dimensioni minime permettano interventi in strade di larghezza non inferiore a 3 m, ed il costipamento dello stesso con rullo tandem vibrante, fino a dare lo strato finito a perfetta regola d'arte, privo di sgranamenti e difetti visivi dovuti a segregazione degli inerti, ben regolare (scostamenti della superficie rispetto al regolo di 4 m inferiori a 1,0 cm in qualsiasi direzione per le strade extraurbane) (scostamenti della superficie rispetto al regolo di 4 m inferiori a 0,5 cm in qualsiasi direzione per le strade urbane). La densità in opera dovrà risultare non inferiore al 97% di quella determinata nello studio Marshall.-per strade in ambito extraurbano - per ogni m² e per ogni cm di spessore	Lieve	Media	<i>Lieve</i>
9	1.1.6 7.1.2 - Fornitura di opere in ferro lavorato in profilati pieni per cancelli, ringhiere, parapetti, serramenti, mensole, cancelli e simili, di qualsiasi tipo e dimensione o lamiera, composti a semplice disegno geometrico, completi di ogni accessorio, cerniere, zanche ecc. e comprese le saldature e relative molature, tagli, sfridi ed ogni altro onere e magistero per dare l'opera completa a perfetta regola d'arte.	Medio	Alta	<i>Alto</i>
10	1.1.7 7.1.3 - Posa in opera di opere in ferro di cui agli artt. 7.1.1 e 7.1.2 a qualsiasi altezza o profondità comprese opere provvisorie occorrenti, opere murarie, la stesa di antiruggine nelle parti da murare e quanto altro occorre per dare il lavoro completo a perfetta regola d'arte.	Lieve	Bassa	<i>Trascurabile</i>
11	1.1.8 11.3.1 - Verniciatura di cancellate, ringhiere e simili,	Lieve	Bassa	<i>Trascurabile</i>

N°	Descrizione Fasi Operative	Indice Magnitudo	Indice Frequenza	Livello del rischio
	con mano di antiruggine e due mani di colori ad olio o smalto. Data in opera su superfici orizzontali o verticali, rette o curve, applicata a pennello o a rullo in due mani, previa pulitura, scartavetratura delle superfici e quanto altro occorre per dare il lavoro compiuto a perfetta regola d'arte.			

12. ANALISI GENERICA DELLE FASI OPERATIVE

In questo capitolo si andrà ad analizzare genericamente lo svolgimento delle più particolari fasi operative e le principali caratteristiche dei vari macchinari ed attrezzature utilizzati nei processi lavorativi rimandando alle schede di sicurezza allegate al presente piano per una analisi dei rischi puntuale.

12.1 Impianto del cantiere

Al fine di non interferire con situazioni estranee al cantiere, esso sarà convenientemente recintato e saranno definite delle aree di circolazione per le macchine, per il personale e per lo stoccaggio dei materiali; sarà posta inoltre particolare cura affinché persone non attinenti al cantiere, transitanti nelle aree ad esso limitrofe, non si trovino in condizioni di pericolo.

Sarà inoltre posta nelle zone di migliore visibilità apposita cartellonistica di sicurezza per tutte le tipologie di rischio presenti nel cantiere.

Viabilità e zone di carico e scarico materiali

La zona di carico e scarico degli automezzi, con accesso riservato, deve essere delimitata anche all'interno con staccionata onde garantire la sicurezza della circolazione pedonale dei lavoratori anche durante le operazioni di carico e scarico;

In corrispondenza dell'accesso veicolare dovrà essere affissa la prevista segnaletica di divieto per le persone.

Deposito materiali con pericolo di incendio ed esplosione

Nel caso di deposito di materiali a maggiore rischio di incendio e/o di esplosione bisognerà prevedere, all'interno del cantiere, una zona, appositamente attrezzata dove dovranno essere rispettate le seguenti condizioni:

1. predisporre il numero e la dimensione delle uscite di sicurezza regolamentari e controllando che le uscite siano sempre completamente libere;
2. installare un sistema di allarme sonoro;
3. assicurarsi che la resistenza delle strutture al fuoco sia adeguata, permettendo l'evacuazione;
4. scegliere attrezzature che non possono provocare incendi;
5. limitare, per quanto possibile, la quantità di materiali e di prodotti infiammabili.
6. isolare i locali a rischio dagli altri locali;
7. controllare l'atmosfera per restare sempre al di sotto del 25% dei limiti più bassi di esplosione (LIE);
8. evitare ogni fonte di ignizione (scelta di materiale adatto, misure contro la formazione di elettricità statica, ...).
9. facilitare l'intervento dei vigili del fuoco (accessi, prese d'acqua, ...);
10. fornire i mezzi di prevenzione e antincendio (dispositivi di rilevamento, mezzi di estinzione, ...);

WinSafe D.Lgs.81/2008

11. organizzare la prevenzione incendio sul posto;
12. informare sistematicamente i lavoratori e i nuovi assunti sui dispositivi di estinzione e di primo soccorso (localizzazione, condizioni d'uso) e svolgere delle esercitazioni periodiche;
13. in caso di rischio di esplosione, inoltre, prevedere mezzi per scaricare la pressione provocata dall'esplosione.
14. Prevedere degli estintori in numero sufficiente, di facile accesso e manovrabilità.

Stoccaggio rifiuti

La gestione dei rifiuti all'interno di un cantiere temporaneo o rappresenta una serie di operazioni, fra loro coordinate ed orientate al rispetto ambientale e della normativa tecnica e legislativa vigente.

Nella fattispecie i rifiuti prodotti dovranno essere trasportati dal luogo di produzione all'area predisposta per lo stoccaggio temporaneo ove sarà prevista una raccolta differenziata di tutte le tipologie di rifiuti prodotti, prescindendo dai loro quantitativi ed evitando ogni forma di miscelazione. In tali aree saranno approntati contenitori per la raccolta di tali rifiuti aventi una capienza non superiore a 200 litri, una banda colorata e indelebile identificativa del rifiuto, il simbolo di rifiuto (R nera in campo giallo) con la denominazione della tipologia di rifiuto.

In tali aree dovranno essere allocate opportune (mezzi estinguenti, doccia lavaocchi, assorbitori, presidio di emergenza, ecc.), sistemi di misure di protezione a carattere collettivo (sistema di aspirazione dei vapori, pompa a vuoto per il travaso dei rifiuti liquidi, ecc.) ed individuale (mascherine, guanti, occhiali, camici, ecc.) per gli operatori, una idonea segnaletica, posta all'esterno e all'interno, da cui si evincano le indicazioni comportamentali riguardanti le operazioni di travaso, i primi interventi che si debbono prestare in caso di contaminazione accidentale (della pelle, degli occhi, in caso di ingestione, gli interventi necessari per bonificare il suolo da eventuali rifiuti fuoriusciti, le modalità di spegnimento degli incendi, ecc.

Si dovrà inoltre prevedere un presidio di emergenza (coperta antifiama, maschera antigas, ecc.) nelle estreme vicinanze del deposito, nel caso in cui contenga sostanze infiammabili in grande quantità.

Ubicazione dei depositi

Il deposito degli inerti per il betonaggio e per il deposito dei vari materiali da costruzione e di materiali di recupero sarà realizzato in una zona agevolmente raggiungibile dall'area di lavorazione. Un apposita baracca sarà destinata a magazzino all'interno del quale potrà essere reperito lo spazio necessario per ricavare un locale da destinare al deposito di attrezzature.

Servizi igienico-assistenziali e di pronto soccorso

Sarà garantita la presenza di locali di ricovero, riposo ed eventuale consumo dei pasti, con le attrezzature e gli arredi necessari, di spogliatoi, di gabinetti e di lavabi in numero sufficiente (almeno uno ogni 5 lavoratori o frazione di cinque).

Impianti di alimentazione

La distribuzione dell'energia elettrica necessaria alle apparecchiature avverrà attraverso linee elettriche protette singolarmente: da quadri principali si dirameranno, a servizio dei settori d'impiego, i quadri elettrici secondari. I cavi elettrici saranno sempre protetti dalle sollecitazioni termiche e dal tranciamento. Sui quadri elettrici secondari saranno montate le prese a spina con i relativi dispositivi di protezione. È opportuno etichettare le spine per individuare immediatamente gli organi di comando ed i circuiti ai quali i dispositivi montati sul quadro elettrico si riferiscono. Le prese a spina per correnti nominali superiori a 16 A saranno tipo interbloccato provviste di fusibili o di dispositivo di comando e di protezione alle sovracorrenti. I componenti dei quadri secondari saranno singolarmente protetti a monte da interruttori differenziali coordinati con l'impianto di terra; tale impianto assicurerà l'equipotenzialità dell'area interessata.

Condizioni di sicurezza impianto di alimentazione

Controllare che siano sempre a posto coperchi e ripari, interruttori, valvole, morsetti di attacco, ecc. Non toccare parti scoperte.

Proteggere i conduttori elettrici da acqua, cemento, calce; non calpestarli, non farli strisciare. Intervenire quando il rivestimento è logoro o interrotto.

Per poter toccare interruttori, valvole, motori, portalampade, cavi elettrici: le mani, i piedi, il corpo devono essere asciutti; inoltre non toccare contemporaneamente altre parti metalliche vicine.

Nello spostamento di ogni macchina alimentata elettricamente: aprire l'interruttore a monte del cavo volante, oltre a quello sulla macchina.

Quando scatta o fonde una valvola: ricaricarla o mettere un fusibile uguale a quello precedente; se scatta o fonde ancora avvertire l'elettricista per la ricerca della causa che provoca il guasto.

Quando occorrono lampade portatili: usare le apposite. Non improvvisarne con mezzi di fortuna inadeguati.

Lavorando nel bagnato: usare utensili ed apparecchi portatili a tensione ridotta, per mezzo di trasformatori.

La manutenzione ed il controllo periodico dell'impianto devono essere affidati ad un elettricista di professione, anche esperto delle condizioni particolari di funzionamento degli impianti di cantiere.

Il controllo periodico non deve limitarsi al solo controllo visivo delle parti, ma deve prendere la misurazione dell'isolamento degli apparecchi e delle linee elettriche, della resistenza delle linee dei dispersori di terra, tutte da effettuarsi con gli appositi apparecchi dal personale della Appaltatrice.

Gli apparecchi elettrici dovranno essere perfettamente integri e funzionanti: non potranno essere utilizzati utensili con interruttori rotti, e spine non conformi a quelle previste dalla normativa CEI 23-12.

Allacciamento dei sottoservizi all'area di incantieramento

Una volta definita l'area di incantieramento sarà necessario provvedere alla fornitura dei sottoservizi (idrico, elettrico, fognario e telefonico) alla stessa, in maniera da renderla atta allo scopo cui sarà destinata.

A tal proposito si dovrà individuare il punto più vicino all'area di incantieramento del passaggio dei suddetti sottoservizi generalmente interrati e dei punti di attacco all'area stessa e provvedere ad uno scavo a sezione obbligata di profondità non inferiore ad un metro per il collegamento delle tubazioni e dei cavidotti atti allo scopo.

Tali linee dovranno scorrere parallelamente tra di loro senza mai interferire o sovrapporsi in modo da non creare punti di promiscuità, e, nel caso della linea di alimentazione elettrica, si giudicherà all'atto dell'incantieramento se sarà più conveniente realizzare un passaggio interrato od aereo dal punto di consegna ENEL.

In particolare si darà luogo alle seguenti operazioni:

15. Decespugliazione ed eventuale taglio piante o, in alternativa, demolizione pavimentazioni stradali;
16. Picchettazione per la delimitazione dello scavo;
17. Scavo in trincea per posa cavi e/o tubazioni;
18. Stendimento strato di sabbia per l'appoggio dei cavi e/o tubazioni;
19. Trasporto bobine conduttori e/o tubazioni sul posto;
20. Posizionamento cavi interrati e/o tubazioni comprese giunzioni ed accessori;
21. Posa copponi in cls di protezione;
22. Attacco delle linee e/o tubazioni agli utilizzatori;
23. Allacciamento alla linea in tensione e/o condotte di adduzione/scarico;
24. Richiusura delle trincee;
25. Stendimento binder e tappetino d'usura (ove necessario).

Documentazione da tenere in cantiere

WinSafe D.Lgs.81/2008

A scopi preventivi e per le esigenze normative le imprese che operano in cantiere dovranno mettere a disposizione del committente e custodire presso gli uffici di cantiere la documentazione di cui segue una lista non esaustiva:

DOCUMENTAZIONE GENERALE

- Copia della notifica preliminare ricevuta da committente/Resp. Lav.
- Notifica inizio lavori in galleria o per interventi in cantiere per presenza di fibre amianto
- Cartello di cantiere

SISTEMA DI SICUREZZA AZIENDALE (D. Lgs. N° 81/2008)

- Piano di Sicurezza e Coordinamento (PSC)
- Piano Operativo di Sicurezza (POS) (da redigere per TUTTI i cantieri, anche da imprese familiari o con meno di dieci dipendenti)
- Piano di sicurezza specifico (programmazione delle demolizioni, nel caso di lavori comprendenti estese demolizioni)
- Piano di sicurezza specifico (nel caso di montaggio di elementi prefabbricati)
- Piano di lavoro specifico (nel caso di lavori di rimozione e bonifica amianto, previa autorizzazione ASL)

PRODOTTI E SOSTANZE

- Scheda dei prodotti e delle sostanze chimiche pericolose (Richiedere al fornitore e tenere copia in cantiere)

MACCHINE ED ATTREZZATURE DI LAVORO

- Libretti uso ed avvertenze per macchine marcate CE
- Documentazione verifiche periodiche e della manutenzione effettuate sulle macchine e sulle attrezzature di lavoro (Documentazione stabilita dall'impresa e redatta per ogni attrezzatura).

DPI: DISPOSITIVI DI PROTEZIONE INDIVIDUALE

- Istruzioni per uso e manutenzione DPI fornite dal fabbricante

PONTEGGI (Allegato XIX)

- Autorizzazione Ministeriale e relazione tecnica del fabbricante (per ogni modello presente in cantiere)
- Schema del ponteggio ($h < 20$ m) come realizzato (Disegno esecutivo firmato dal capo cantiere)
- progetto del ponteggio ad opera di ingegnere o architetto abilitato per ponteggi difforni da schemi tipo o per altezze superiori a 20 m;
- progetto del castello di servizio (relazione di calcolo e disegno firmato da tecnico abilitato)

IMPIANTO ELETTRICO DI CANTIERE E DI MESSA A TERRA

- Schema dell'impianto di terra
- Calcolo di fulminazione
- In caso di struttura non autoprotetta, progetto impianto di protezione contro le scariche atmosferiche
- Dichiarazione di conformità impianto elettrico e di messa a terra ai sensi D.P.R. 462/2001 completo di schema dell'impianto elettrico realizzato, della relazione dei materiali impiegati e del certificato di abilitazione dell'installatore rilasciato dalla Camera di Commercio ed inviata agli enti competenti
- Dichiarazione del fabbricante dei quadri elettrici di rispondenza alle norme costruttive applicabili completo di schema di cablaggio

APPARECCHI DI SOLLEVAMENTO

- libretti di omologazione ISPESL degli apparecchi di sollevamento ad azione non manuale di portata superiore a 200 kg. (acquistati prima del settembre 1996);
- Certificazione CE di conformità del costruttore (acquistati dopo settembre 1996)
- Libretto di uso e manutenzione
- copia di denuncia di prima installazione per gli apparecchi di sollevamento non manuali di portata superiore a 200 kg.;
- verifica trimestrale delle funi e delle catene riportata sul libretto di omologazione degli apparecchi di sollevamento con firma del tecnico che ha eseguito la verifica;
- verifica annuale degli apparecchi di sollevamento non manuali di portata superiore a 200 kg e conseguente verbale;
- registro verifiche periodiche
- Procedure per gru interferenti
- Certificazione radiocomando gru

RISCHIO RUMORE

- Richiesta di deroga per l'eventuale superamento dei limiti del rumore ambientale causate da lavorazioni edili (D.P.C.M. 01/03/1991 e D.P.C.M. 14/11/1997)
- Valutazione esposizione professionale al rumore

RECIPIENTI A PRESSIONE

- Libretto recipienti a pressione di capacità superiore a 25 l

VARIE

- segnalazione all' esercente l'energia elettrica per lavori effettuati a meno di 5 metri dalle linee elettriche stesse;

DOCUMENTAZIONE GENERALE

- a) iscrizione alla camera di commercio, industria ed artigianato con oggetto sociale inerente alla tipologia dell'appalto
- b) documento di valutazione dei rischi di cui all'articolo 17, comma 1, lettera a) o autocertificazione di cui all'articolo 29, comma 5, del decreto legislativo 81/2008
- c) specifica documentazione attestante la conformità alle disposizioni di cui al decreto legislativo 81/2008, di macchine, attrezzature e opere provvisorie
- d) elenco dei dispositivi di protezione individuali forniti ai lavoratori
- e) nomina del responsabile del servizio di prevenzione e protezione, degli incaricati dell'attuazione delle misure di prevenzione incendi e lotta antincendio, di evacuazione, di primo soccorso e gestione dell'emergenza, del medico competente quando necessario
- f) nominativo/i del/i rappresentante/i dei lavoratori per la sicurezza
- g) attestati inerenti la formazione delle suddette figure e dei lavoratori prevista dal decreto legislativo 81/2008
- h) elenco dei lavoratori risultanti dal libro matricola e relativa idoneità sanitaria prevista dal decreto legislativo 81/2008
- i) documento unico di regolarità contributiva
- l) dichiarazione di non essere oggetto di provvedimenti di sospensione o interdittivi di cui all'art. 14 del decreto legislativo 81/2008

I lavoratori autonomi dovranno invece esibire almeno:

- a) iscrizione alla camera di commercio, industria ed artigianato con oggetto sociale inerente alla tipologia dell'appalto
- b) specifica documentazione attestante la conformità alle disposizioni di cui al decreto legislativo 81/2008 di macchine, attrezzature e opere provvisorie

WinSafe D.Lgs.81/2008

- c) elenco dei dispositivi di protezione individuali in dotazione
- d) attestati inerenti la propria formazione e la relativa idoneità sanitaria previsti dal presente decreto legislativo
- e) documento unico di regolarità contributiva di cui al Decreto Ministeriale 24 ottobre 2007

Mezzi ed attrezzature presenti in cantiere

Vista la tipologia di fasi lavorative necessarie alla realizzazione dell'opera oggetto del presente piano di sicurezza si ipotizza la presenza in cantiere delle seguenti macchine ed attrezzature:

Mezzi meccanici ed Attrezzature	
<p>AUTOCARRI - DUMPER Sono automezzi utilizzati per il trasporto all'interno del cantiere o su strada di materiale quale terra, sabbia, cemento ecc.</p> <p>Note:</p>	
<p>AUTOGRU</p> <p>Note:</p>	
<p>MONTACARICHI Apparecchiatura completa delle relative linee elettriche per forza motrice, illuminazione, segnalazione e la messa a terra, compresa la costruzione di sottoponte di lavoro</p> <p>Note:</p>	
<p>FINITRICE Macchina che serve per spianare, pressare e lisciare i materiali impiegati nella pavimentazione delle strade</p> <p>Note:</p>	

LIVELLATORE - GRADER

E' usato per spandimenti e spostamento di terra a breve distanza e per il livellamento del terreno. Può essere rimorchiato da un trattore o dotato di motore proprio ed è costituito da un telaio a ponte, su quattro ruote indipendenti.

**Note:****SALDATRICE ELETTRICA**

La saldatura è un procedimento usato per realizzare a caldo giunzioni stabili tra pezzi metallici, con o senza apporto di materiale fuso.

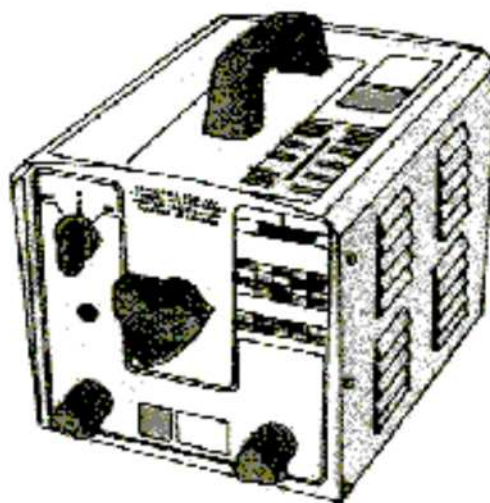
**Note:****TRABATTELLO**

Trabattello leggero con altezza fino a 4 m

**Note:***Opere provvisorie.*

Le opere provvisorie sono quelle opere che forniscono ausilio alla realizzazione di lavori civili edili, che hanno una durata limitata da un punto di vista temporale e che pertanto devono essere rimosse non appena è cessata la necessità per la quale sono state erette.

Le opere provvisorie si distinguono in:

1. opere di servizio, che servono per lo stazionamento ed il transito sicuro durante il lavoro di persone, cose, attrezzi, materiali, apparecchi di sollevamento;

2. opere di sicurezza che servono per impedire la caduta dall'alto di persone e di materiali che possono cadere dalle opere di servizio;
3. opere di sostegno che servono per trattenere in posizione sicura ed inamovibile le parti di opera in costruzione fino a quando non sono pronte ad autosostenersi (casceforme, centine, puntelli, ecc.) o strutture di contenimento per scavi di fondazioni o scavi per condutture, collettori, pozzetti spingitubo, attraversamenti stradali, fluviali o ferroviari e banchine provvisionali, su qualsiasi tipo di terreno.

Si prescrive che, in base alle fasi lavorative necessarie alla realizzazione dell'opera, vengano realizzate le seguenti opere provvisionali:

12.2 Scavi e splateamenti

Si definisce scavo l'operazione di asportazione di rocce e terra dalla collocazione originaria al fine di creare splateamenti, spazi e/o cavità di forme e dimensioni opportune per la realizzazione delle opere da realizzare.

In questo paragrafo vengono trattate le misure e le normative di sicurezza relative agli splateamenti e sbancamenti, alla creazione di trincee e scavi a sezione obbligata ed alla messa in sicurezza dei cantieri temporanei o mobili soggetti a rischi derivanti dal possibile rinvenimento di ordigni bellici inesplosi così come determinato dalla Legge n° 177 del 01/10/2012.

Misure di prevenzione

Prima dell'inizio dei lavori il committente, in caso di appalto degli stessi ad una impresa o a lavoratori autonomi, deve verificare l'idoneità tecnico-professionale e deve fornire precise informazioni sui rischi specifici esistenti nell'area di lavoro ed in particolare, sull'esistenza di condutture elettriche sotterranee o aeree, tubazioni, o altre condizioni che possano determinare pericoli per i lavoratori.

Nel caso in cui il datore di lavoro affidi l'esecuzione dell'operazione a proprio personale dipendente, deve provvedere ad informarlo dettagliatamente dei rischi specifici dell'attività che dovrà svolgere.

Qualora lo scavo rivesta notevole importanza e complessità, si rende necessaria la redazione di un apposito programma, che può essere preceduto, se necessario, da indagini geognostiche. Il programma deve prevedere sia le caratteristiche di sviluppo dello scavo, sia le difese che debbono essere approntate durante l'esecuzione dei lavori, onde garantire la sicurezza dei lavoratori impegnati. Fatta salva l'idoneità tecnico-professionale in relazione al Piano Operativo di Sicurezza redatto dal datore di lavoro dell'impresa esecutrice, la valutazione del rischio dovuto alla presenza di ordigni bellici inesplosi rinvenibili durante le attività di scavo nei cantieri è eseguita dal coordinatore per la progettazione. Qualora si intenda procedere alla bonifica preventiva del sito nel quale è collocato il cantiere, il Committente provvede a incaricare un'impresa specializzata, in possesso dei requisiti di cui all'articolo 104, comma 4-bis. L'attività di bonifica preventiva e sistematica è svolta sulla base di un parere vincolante dell'autorità militare competente per territorio in merito alle specifiche regole tecniche da osservare in considerazione della collocazione geografica e della tipologia dei terreni interessati, nonché mediante misure di sorveglianza dei competenti organismi del Ministero della difesa, del Ministero del lavoro e delle politiche sociali e del Ministero della salute.

Per tale tipologia di indagine sarà individuata impresa specializzata, ai sensi del comma 2-bis dell'articolo 91 del D.Lgs. 81/2008, in possesso di adeguata capacità tecnico-economica, che impiega idonee attrezzature e personale dotato di brevetti per l'espletamento delle attività relative alla bonifica sistematica e che risulta iscritta in un apposito albo istituito presso il Ministero della difesa. L'idoneità dell'impresa è verificata all'atto dell'iscrizione nell'albo e, successivamente, a scadenze biennali.

WinSafe D.Lgs.81/2008

a) Splanteamenti e sbancamenti

L'articolo 181 del D. Lgs. N° 81/2008 fornisce le seguenti precisazioni:

- Nei lavori di splanteamento o sbancamento eseguiti senza l'impiego di escavatori meccanici, le pareti delle fronti di attacco devono avere una inclinazione o un tracciato tali, in relazione alla natura del terreno, da impedire franamenti. Quando la parete del fronte di attacco supera l'altezza di m 1,50, è vietato il sistema di scavo manuale per scalzamento alla base e conseguente franamento della parete.
- Quando per la particolare natura del terreno o per causa di piogge, di infiltrazione, di gelo o disgelo, o per altri motivi, siano da temere frane o scoscendimenti, deve essere provveduto all'armatura o al consolidamento del terreno.
- Nei lavori di escavazione con mezzi meccanici deve essere vietata la presenza degli operai nel campo di azione dell'escavatore e sul ciglio del fronte di attacco.
- Il posto di manovra dell'addetto all'escavatore, quando questo non sia munito di cabina metallica, deve essere protetto con solido riparo.
- Ai lavoratori deve essere fatto esplicito divieto di avvicinarsi alla base della parete di attacco e, in quanto necessario in relazione all'altezza dello scavo o alle condizioni di accessibilità del ciglio della platea superiore, la zona superiore di pericolo deve essere almeno delimitata mediante opportune segnalazioni spostabili col proseguire dello scavo.
- Nei lavori in pozzi di fondazione profondi oltre 3 metri deve essere disposto, a protezione degli operai addetti allo scavo ed all'asportazione del materiale scavato, un robusto impalcato con apertura per il passaggio della benna.
- Nei pozzi e nei cunicoli deve essere prevista una adeguata assistenza all'esterno e le loro dimensioni devono essere tali da permettere il recupero di un lavoratore infortunato privo di sensi.

b) Bonifica da ordigni bellici

Al comma 1 dell'articolo 28 del D. Lgs. n° 81/2008 e s. m. e i. è prescritto di valutare i rischi derivanti dal possibile rinvenimento di ordigni bellici inesplosi nei cantieri temporanei o mobili, pertanto, prima di eseguire scavi in zone soggette a tale rischio, in contemporanea con la fase di incantieramento, sarà necessario eseguire una "bonifica" preventiva per rilevare la presenza di ordigni bellici interrati. Infatti, ancor oggi a distanza di decenni dalla fine degli eventi bellici, è possibile trovare ordigni interrati e ancora in perfetta efficienza. Durante le operazioni di scavo in questi siti, è quindi possibile andare a colpire accidentalmente questi ordigni e determinare la loro esplosione. La bonifica preventiva di questi terreni deve essere affidata a ditta specializzata nel settore così come prima definita.

La bonifica da ordigni bellici viene effettuata secondo le seguenti modalità:

Bonifica da ordigni esplosivi in superficie

In Italia, i lavori di bonifica da ordigni esplosivi residuati bellici sono regolati da una legislazione molto rigida e severa che conferisce al Ministero della Difesa il rilascio delle autorizzazioni per eseguire le B.O.B., e per esso alle direzioni del Genio Militare relativo per territorio, la competenza tecnica per l'indagine ed eventuale rimozione di ordigni esplosivi

Anche nel caso di interventi effettuati dalla Committenza privata, spetta alle direzioni del Genio Militare (sezioni B.C.M.) emanare le prescrizioni tecniche sulla qualità, mantenere la responsabilità e la direzione dei lavori ed, eseguiti i dovuti controlli, rilasciare appositi Verbali di Constatazione dei Lavori B.C.M. (Bonifica Campi Minati). La bonifica da ordigni esplosivi in superficie prevede un sopralluogo preliminare, ed una documentazione planimetrica e fotografica dei luoghi da bonificare, successivamente con questi documenti viene redatto un accurato piano operativo di indagine.

Sulla base del piano di intervento elaborato si procede alle indagini strumentali atte a rilevare l'eventuale presenza di ordigni esplosivi residuati bellici.

Le strumentazioni in dotazione del personale sono di vario genere da distinguersi in quelle strettamente necessarie per lo svolgimento del lavoro (metal detector) e quelle per le dotazioni di sicurezza e antinfortunistiche.

Gli eventuali ordigni rinvenuti vengono segnalati con la marcatura del territorio, che avviene attraverso l'aggiornamento della cartina geografica dell'Italia, per poter avere una situazione sempre aggiornata del concentramento di rinvenimenti nel nostro territorio, onde poter in sede di offerta per nuovi lavori essere il più circostanziati possibile

Bonifica da ordigni esplosivi in profondità:

La bonifica in profondità si rende indispensabile in tutti quei casi dove le lavorazioni interessano la movimentazione del terreno oltre una quota di un metro sotto il piano di campagna come nel caso di scavi, costruzioni di pile di viadotto, micropali, fondazioni ect.; si parte da un metro sotto il piano di campagna in quanto il metro sovrastante è già stato ispezionato e garantito con la bonifica superficiale.

La bonifica in profondità viene eseguita fino ad una quota che mediamente si aggira sui 5 metri sotto il piano di campagna originario. Tale quota è determinata tenendo conto della profondità massima di interrimento che una bomba d'aereo può raggiungere, è evidente che ciò dipende dalla natura del terreno, in quanto più il terreno è penetrabile più aumenta la profondità di interrimento; proprio per questo, di volta in volta, si provvede ad effettuare le verifiche del caso e si indica la profondità massima da indagare per quello che concerne la bonifica da ordigni esplosivi. Questo avviene anche se la quota dello scavo che deve essere realizzato dovesse essere di minore entità.

Operativamente vengono praticate perforazioni nel terreno secondo i nodi di una maglia ideale, che corrispondono al raggio di investigazione del metal detector in dotazione alle squadre operative di lavoro.

Se viene rilevato un ordigno dagli strumenti si procede all'escavazione in loco con successivi controlli di localizzazione del segnale fino all'individuazione dell'ordigno

Le strumentazioni in dotazione del personale sono le medesime utilizzate per la bonifica superficiale ad eccezione dell'utilizzo di una trivella rotativa che può essere usata sia manualmente, a seconda della profondità della trivellazione da eseguire, oppure montata su un qualsiasi escavatore.

12.3 Autogru

Vengono definite "autogru" le gru mobili installate su carro proprio.

Tali mezzi rivestono particolare importanza soprattutto per il carico e scarico delle attrezzature e dei materiali .

Ai fini del calcolo delle strutture in acciaio di apparecchi di sollevamento, come per i meccanismi, questi vengono raggruppati in classi in relazione ai compiti che devono assolvere durante la loro vita. Della classe dell'apparecchio si dovrà tener conto sia in fase di approvvigionamento, sia in fase di utilizzazione.

Uso e manutenzione

I mezzi di sollevamento e trasporto devono essere utilizzati in modo rispondente alle loro caratteristiche secondo la classe indicata dal costruttore.

Gli apparecchi devono essere mantenuti in buono stato di conservazione e di efficienza e quindi sottoposti a periodica manutenzione secondo le indicazioni del manuale tecnico della casa costruttrice.

Stabilità del mezzo e del carico

Nell'esercizio dei mezzi di sollevamento devono essere adottate le misure necessarie per assicurare la stabilità del mezzo e del suo carico in relazione al tipo del mezzo stesso.

WinSafe D.Lgs.81/2008

Le autogru possono lavorare nel rispetto della tabella di portata sia su gomme che su stabilizzatori. Per quanto concerne gli apparecchi poggianti su gomme la stabilità del mezzo è garantita dal buono stato del pneumatico e dal corretto valore della pressione di gonfiaggio, adeguato ai carichi trasmessi ed alla velocità di servizio prevista: in caso di sostituzione il pneumatico dovrà essere del tipo indicato dalla casa costruttrice della gru e riportato sul libretto di immatricolazione.

Talune autogru montano gomme riempite con liquido speciale; tali gomme devono risultare di tipo appropriato alla movimentazione dei carichi; devono altresì essere osservati i limiti di velocità imposti per il tipo di gomma.

Se l'apparecchio poggia su martinetti stabilizzatori questi dovranno essere corredati immediatamente all'uscita del cilindro di valvola di blocco per impedire il rientro accidentale dello stabilizzatore in caso di rottura della tubazione. Il piatto dello stabilizzatore verrà ampliato in relazione alla pressione specifica trasmessa ed alla natura del terreno.

All'atto della stabilizzazione del carro è necessario avere riguardo alla resistenza del terreno di appoggio onde garantire l'orizzontalità del carro durante l'esercizio.

Le autogru possono essere predisposte per portate su pneumatici con interessamento dei dispositivi di sospensione per la corretta ripartizione dei carichi. Qualora non esistano dispositivi meccanici o idraulici applicati direttamente agli assali e/o ai cilindri per l'esclusione delle sospensioni, queste devono essere provviste di dispositivi di blocco atti ad interrompere il collegamento con accumulatori o pompa per evitare ogni travaso. Le tubazioni del sistema devono essere calcolate secondo norme di buona tecnica.

Qualora, in conformità alle norme di calcolo, sia stata adottata per la verifica di esercizio una pressione cinetica del vento inferiore alla massima, dovrà essere previsto sull'apparecchio o nell'ambito del cantiere un dispositivo di segnalazione anemometrico.

Limitatore di carico e di momento

Secondo la normativa vigente questo dispositivo non è obbligatorio per le autogru; tuttavia se installato deve risultare efficiente.

Il dispositivo limitatore di carico e di momento deve essere commisurato alle prestazioni nominali dell'apparecchio con una tolleranza massima del 10%.

Funi e catene sfilo braccio

Il coefficiente di sicurezza per le funi utilizzate per lo sfilo degli elementi del braccio di autogru dovrà essere non inferiore a 6 in relazione agli sforzi indotti. Il coefficiente potrà essere non inferiore a 5 qualora la fune stessa funga da tirante deviato da pulegge e cioè non sia previsto per la gru sfilo del braccio con carico applicato.

Per le catene il coefficiente dovrà comunque essere non inferiore a 5.

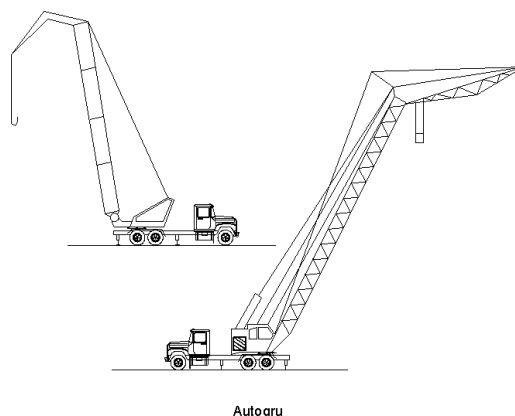

12.4 Imbracaggio dei carichi per la movimentazione

Vengono definiti "sistemi di imbracaggio" i sistemi e modalità atti a permettere il sollevamento ed il trasporto del carico.

Misure di sicurezza

WinSafe D.Lgs.81/2008

L'imbracatura dei carichi deve essere effettuata usando mezzi idonei per evitare la caduta del carico o il suo spostamento dalla primitiva posizione di ammaraggio.

La mancata specificazione dei "mezzi idonei" comporta la necessità di stabilire di volta in volta se i mezzi adottati possano ritenersi idonei, secondo un criterio tecnico oggettivo, ad impedire l'insorgere di una situazione di pericolo.

Dirigenti e preposti devono dare specifiche istruzioni al personale addetto all'imbracaggio in particolare per quanto riguarda la natura dei carichi, il peso, la posizione presumibile del baricentro sollevato.

Contenitori

Il sollevamento dei laterizi, pietrame, ghiaia ed altri materiali minuti deve essere effettuato esclusivamente a mezzo di benne o cassoni metallici; non sono ammesse né piattaforme semplici né imbracature.

Tiranti

Sono composti da un tratto unico di corda, fune o catena con esclusione di qualsiasi giunzione e terminano normalmente ai due estremi con anelli o ganci di sicurezza passanti entro redance. I sistemi di imbracaggio a fune o catena devono essere commercializzati in conformità al D.P.R. 21 luglio 1982, n. 673.

L'efficienza dei tiranti si riduce quanto più si amplia il loro angolo al vertice. Quando il carico è di notevoli dimensioni (e cioè se occorressero brache con angoli al vertice eccessivi) è necessario utilizzare bilancieri.

In riferimento all'apertura dell'angolo al vertice del sistema di imbracaggio, la sollecitazione effettiva degli elementi del sistema viene incrementata in funzione di un fattore di aumento di carico (c) riportato nella figura che segue.

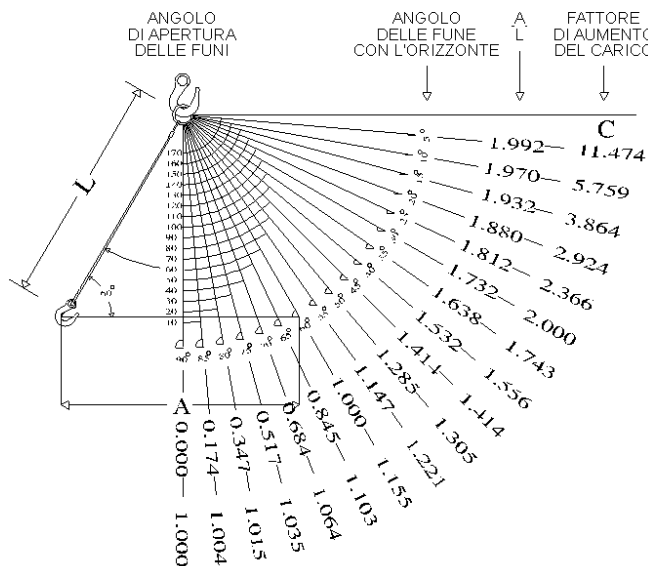

Fig. 1

Bilancieri

I bilancieri devono essere calcolati in relazione alla portata ed al servizio che devono svolgere.

Sui bilancieri, come su ogni organo di presa, deve essere indicata la portata massima ammissibile ed il peso proprio del bilanciante che dovrà essere detratto dalla portata della gru.

Corde

Il coefficiente di sicurezza per le funi composte di fibre deve essere pari a 10.

Per le corde di fibra naturale (canapa, ecc.), date le caratteristiche meno costanti del materiale, risulta opportuna l'utilizzazione a portata ridotta.

Si rammenta che in presenza di umidità si può avere una riduzione di portata del 30%; tali materiali necessitano di catramatura o di trattamento con prodotti antimuffa.

Coefficienti di sicurezza

I coefficienti di sicurezza da adottare sono gli stessi delle funi (6) o catene (5) di sospensione; per le funi composte di fibre il coefficiente di sicurezza deve essere 10.

Secondo la giurisprudenza l'obbligo del datore di lavoro di eseguire a mezzo di personale specializzato o da lui scelto la verifica trimestrale delle funi o catene degli apparecchi di sollevamento concerne anche le prolunghe che, costituendo un'estensione delle funi o catene medesime, debbono essere formate di materiale della stessa consistenza e resistenza.

Nastri

Sono elementi a fibre parallele in resine poliestere che sono fornite con coefficiente di sicurezza pari a 6 (relazione CSC ENPI n. 354 del 3.7.1979); risultano inattaccabili all'umidità, all'acqua marina, ai grassi, alla luce solare. Hanno limiti di impiego in relazione all'ambiente chimico, ed alla temperatura d'impiego (max 100°C). Anche per questo materiale vanno considerate le riduzioni di portata in relazione alla inclinazione dei tratti o di imbracaggio a cappio.

Il nastro, sottoposto anch'esso a controllo periodico, dovrà essere escluso dal servizio quando la guaina esterna risulti lacerata e le fibre interne visibili e quando cominci a perdere flessibilità.

Uso di più gru per sollevamento di un unico carico

Questo tipo di operazioni rientra tra quelle per le quali l'utente deve specificamente provvedere a dare le opportune disposizioni di servizio ed a corredare gli apparecchi di eventuali dispositivi supplementari idonei a garantire la stabilità dei mezzi e del carico.

In particolare si ritiene che in via minimale debba controllarsi, tra l'altro, che gli apparecchi di sollevamento abbiano caratteristiche omologhe in relazione alle prestazioni richieste (portata, velocità, accelerazioni, ecc.); che le operazioni si svolgano sotto la vigilanza di un preposto competente e che tutte le operazioni siano preventivamente pianificate; che le gru possano comandarsi da un posto di manovra univoco e sicuro o che esistano sistemi che consentano di impartire tempestivamente gli ordini di manovra ai conduttori in cabina; che durante le operazioni gli apparecchi non vengano in nessun modo sovraccaricati o meglio che siano corredati di dispositivi limitatori di carico, e se del caso di momento, per garantire l'impossibilità di sovraccarico strutturale delle gru; che le operazioni di imbracaggio siano progettate e condotte in modo da evitare la caduta del carico o del suo spostamento dalla primitiva posizione di ancoraggio.

Avvertenze

Gli obblighi di istruire il personale addetto trovano riscontro nel disposto dell'art. 73 del D. Lgs. 81/2008

L'imbracatura dei carichi deve essere eseguita esclusivamente dal personale appositamente addetto.

Gli ordini di esecuzione delle manovre possono essere impartiti esclusivamente dagli incaricati di tale compito.

Quando all'imbracatura dei carichi sono adibiti più operai, il controllo delle operazioni ed i comandi di movimento devono essere affidati ad una sola persona specificatamente preparata e responsabilizzata.

Gli ordini di manovra devono essere dati secondo apposito codice.

L'imbracatore deve:

- usare solo le funi, le catene e le attrezzature speciali messe a sua disposizione ed eliminare i pezzi deteriorati;
- accertarsi del peso del carico da sollevare, rivolgendosi eventualmente al proprio capo;
- scegliere le funi e le catene in base al peso da sollevare tenendo conto dell'inclinazione dei tratti portanti. Oltre i 120° è opportuno far uso dei bilancieri;
- sistemare tra le funi o catene ed il pezzo da sollevare idonee sagome di protezione contro gli spigoli vivi;
- verificare l'equilibrio del carico imbracato, mettendo lentamente in tensione le funi;
- portare il carico ad altezza giusta per superare gli ostacoli che si presentano lungo il percorso;
- ordinare la discesa graduale del carico, facendolo poggiare su superfici piane e resistenti in modo che l'allentamento dell'imbracatura non avvenga troppo rapidamente con rischio di instabilità;
- assicurarsi che, durante le manovre a gru scarica, le funi e le catene sospese non urtino contro ostacoli o rimangano ad altezza d'uomo;
- riporre con ordine le funi e le catene nelle apposite rastrelliere.

La giurisprudenza ha chiarito che le norme concernenti la stabilità e l'imbracatura dei carichi ed il divieto di sospensione degli stessi sopra i lavoratori contengono precetti che si rivolgono non solo agli addetti a terra a tali operazioni, ma anche ai gruisti che hanno il dovere di seguire i movimenti della gru onde evitare pericoli.

Segnalazioni gestuali

Le segnalazioni gestuali devono essere portate a conoscenza del personale addetto agli apparecchi di sollevamento.

Tali segnalazioni devono essere portate a conoscenza dei gruisti, degli imbragatori e del personale incaricato del servizio di segnalazione ove ricorra il caso di visibilità ridotta dal posto di manovra della gru.

È opportuno che le segnalazioni vengano date da un unico lavoratore incaricato, secondo lo schema di seguito indicato:

Amarraggio (equilibratura e messa in tensione delle funi o catene di imbracaggio): direzione del pollice e movimento dell'avambraccio secondo i casi.

Sollevamento: ascensionale della mano nel senso della spirale.

Traslazione: movimento del braccio secondo il senso di traslazione richiesto.

Messa in posizione: spostamento orizzontale delle mani secondo il bisogno.

Discesa e salita minima: spostamento orizzontale delle mani secondo il bisogno.

Discesa: direzione dell'indice e movimento del braccio verso terra.

Arresto: movimento orizzontale del braccio all'altezza del petto.

Arresto immediato: doppio rapido movimento orizzontale del braccio all'altezza del petto.

Per ulteriori informazioni vedasi paragrafo “Segnaletica di sicurezza, targhe, avvisi” del presente PSC.

Mezzi personali di protezione

Gli imbricatori devono fare uso di idonei mezzi personali di protezione in relazione ai rischi specifici più frequenti nel loro lavoro.

I lavoratori esposti a specifici pericoli di offesa al capo per caduta di materiali dall'alto devono essere provvisti di elmetto di protezione. È inoltre obbligatorio l'uso di guanti di protezione contro il pericolo di punture, tagli, abrasioni. Anche i piedi devono essere opportunamente protetti con scarpe resistenti con puntale rinforzato contro il pericolo di schiacciamento e suola antisdrucciolevole.

Tutti i mezzi personali di protezione devono essere dati in dotazione al lavoratore dal datore di lavoro e devono essere mantenuti in buono stato di conservazione.

Adempimenti amministrativi

A far data dall'entrata in vigore del D.Lgs 27 gennaio 2010 n. 17, le funi, le catene, gli accessori di sollevamento sono immessi sul mercato anche indipendentemente dalla macchina. L'utilizzatore di gru deve tenere presente nell'acquisizione di tali accessori le disposizioni comunitarie previste che sono espresse anche per attestare la qualità del prodotto (D.Lgs 27 gennaio 2010 n. 17).

Le funi metalliche e le catene destinate alle operazioni di sollevamento possono essere immesse sul mercato, se non facenti già parte integrante di una macchina marcata CE, solo se munite di marchio o targa o anello inamovibile con i riferimenti del fabbricante o del suo mandatario nell'Unione europea e di una attestazione conforme a una norma armonizzata o, in assenza, con le seguenti indicazioni minime:

- nome del fabbricante o del mandatario
- indirizzo del fabbricante o del mandatario
- descrizione della catena o fune (dimensioni, costruzione, materiale, trattamenti metallurgici speciali)
- norma impiegata in caso di prova
- carico massimo di funzionamento (o valori in funzione delle applicazioni previste).

Quanto sopra modifica le disposizioni della Direttiva Europea n. 73/361 relativa alle attestazioni e contrassegni di funi, catene e ganci già recepita in Italia con D.P.R. 21 luglio 1982, n. 673.

Ogni accessorio di sollevamento deve recare i seguenti marchi:

- identificazione del fabbricante
- identificazione del materiale (es. classe internazionale)
- identificazione del carico massimo di utilizzazione
- marchio CE.

La Direttiva prescrive che per gli accessori che comprendono componenti come funi e cordami sui quali la marcatura è impossibile, le indicazioni devono essere riportate su targa o altri mezzi fissati solidamente all'accessorio.

Per la verifica e la manutenzione delle funi fare riferimento alle norme vigenti.

12.5 Valutazione esposizione professionale alle vibrazioni

Il Titolo VIII, Capo III del D. Lgs. N° 81/2008 sulle prescrizioni minime di sicurezza e salute relative all'esposizione dei lavoratori ai rischi derivanti da vibrazioni meccaniche, che ha recepito la Direttiva 2002/44/CE del 25 giugno 2002, prescrive specifiche metodiche di individuazione e valutazione dei rischi associati all'esposizione a vibrazioni del sistema mano-braccio (HAV) e del corpo intero (WBV) e specifiche misure di tutela, che vanno documentate nell'ambito del rapporto di valutazione dei rischi prescritto al Capo III, Sezione II del D. Lgs. n° 81/2008.

La possibilità di riduzione del rischio rappresenta parte integrante del processo di individuazione e valutazione professionale del rischio al fine di salvaguardare il lavoratore e tale fine è perseguibile variando il ciclo produttivo o dotando, ove possibile, il lavoratore di DPI anti-vibrazioni in grado di proteggere adeguatamente e ridurre comunque i livelli di esposizione. Nel caso delle vibrazioni, nella maggior parte dei casi, la riduzione del rischio alla fonte è l'unica misura da adottare al fine di riportare l'esposizione a valori inferiori ai limiti prescritti dalla Direttiva.

L'ambito di applicazione definito al Capo III è individuato dalle seguenti definizioni date all'art. 200 del D. Lgs. N° 81/2008 :

Vibrazioni trasmesse al sistema mano-braccio: *“le vibrazioni meccaniche che se trasmesse al sistema mano-braccio nell'uomo, comportano un rischio per la salute e la sicurezza dei lavoratori, in particolare disturbi vascolari, osteoarticolari, neurologici o muscolari”*

Vibrazioni trasmesse al corpo intero : *“le vibrazioni meccaniche che, se trasmesse al corpo intero, comportano rischi per la salute e la sicurezza dei lavoratori, in particolare lombalgie e traumi del rachide ”*

WinSafe D.Lgs.81/2008

L'articolo 202 del D. Lgs. N° 81/2008 prescrive l'obbligo, da parte dei datori di lavoro, di valutare il rischio da esposizione a vibrazioni meccaniche dei lavoratori durante il lavoro. E' inoltre previsto che la valutazione dei rischi possa essere effettuata sia senza misurazioni, sulla base di appropriate informazioni reperibili presso banche dati accreditate (ISPESL, Regioni, CNR), incluse le informazioni fornite dal costruttore, sia con misurazioni, in accordo con le metodiche di misura prescritte da specifici standard ISO-EN. La valutazione, con o senza misure, sarà programmata ed effettuata ad intervalli regolari da parte di personale competente.

La valutazione prenderà in esame i seguenti elementi:

4. Entità delle vibrazioni trasmesse e durata dell'esposizione, in relazione ai livelli d'azione ed al valore limite prescritti dal D. Lgs. N° 81/2008 all'articolo 201 e riportati di seguito ;

<i>Vibrazioni trasmesse al sistema mano-braccio</i>	
Livello d'azione giornaliero di esposizione $A(8) = 2,5 \text{ m/s}^2$	Valore limite giornaliero di esposizione $A(8) = 5 \text{ m/s}^2$
<i>Vibrazioni trasmesse al corpo intero</i>	
Livello d'azione giornaliero di esposizione $A(8) = 0,5 \text{ m/s}^2$	Valore limite giornaliero di esposizione $A(8) = 1,15 \text{ m/s}^2$

5. gli eventuali effetti sulla salute e sulla sicurezza dei lavoratori a rischio particolarmente esposti;
6. gli eventuali effetti indiretti sulla sicurezza dei lavoratori risultanti da interazioni tra le vibrazioni meccaniche e l'ambiente di lavoro o altre attrezzature;
7. le informazioni fornite dal costruttore dell'apparecchiatura ai sensi della direttiva macchine;
8. l'esistenza di attrezzature alternative progettate per ridurre i livelli di esposizione a vibrazioni meccaniche;
9. condizioni di lavoro particolari che possano incrementare il rischio, quali ad esempio il lavoro a basse temperature nel caso dell'esposizione a vibrazioni mano-braccio.

Per effettuare la valutazione si è reso necessario:

10. individuare i lavoratori esposti al rischio;
11. individuazione delle attrezzature di lavoro utilizzate dal lavoratore;
12. individuazione del tempo di esposizione in relazione alle attrezzature;
13. determinazione del livello di esposizione giornaliero normalizzato al periodo di riferimento
14. di 8 ore.

La determinazione del suddetto valore di esposizione si basa sulla seguente formulistica rispettivamente riportata per il sistema mano-braccio (HAV) e per il corpo intero (WBV).

Sistema mano-braccio (HAV)

La valutazione del livello di esposizione alle vibrazioni trasmesse al sistema mano-braccio si basa sulla determinazione del valore di esposizione giornaliera normalizzato ad 8 ore di lavoro $[A(8) \text{ (m/s}^2\text{)}]$, calcolato sulla base della radice quadrata della somma dei quadrati ($A(w)_{\text{sum}}$) dei valori quadratici medi delle accelerazioni ponderate in frequenza, determinati sui tre assi ortogonali x, y, z, in accordo con quanto prescritto dallo standard ISO 5349-1: 2001.

Nel caso in cui il lavoratore sia esposto a differenti valori di vibrazioni, come nel caso di impiego di più utensili vibranti nell'arco della giornata lavorativa, o nel caso dell'impiego di uno stesso macchinario in differenti condizioni operative, l'esposizione quotidiana alle vibrazioni $A(8)$, in m/s^2 , sarà ottenuta mediante l'espressione:

$$A(8) = [\text{Icona}]^{1/2} \text{ (m/s}^2\text{)}$$

Dove $A(8)_i$ è pari a $A(8) = A_{wsum} * (T_e/8)^{1/2}$ con T_e tempo di esposizione effettivo alla i -esima macchina

Sistema corpo intero (WBV)

La valutazione del livello di esposizione alle vibrazioni trasmesse al corpo intero si basa principalmente sulla determinazione del valore di esposizione giornaliera normalizzato ad 8 ore di lavoro, $A(8)$ (m/s^2), calcolato sulla base del maggiore dei valori numerici dei valori quadratici medi delle accelerazioni ponderate in frequenza, determinati sui tre assi ortogonali (A_{wmax}).

Nel caso in cui il lavoratore sia esposto a differenti valori di vibrazioni, come nel caso di impiego di più macchinari nell'arco della giornata lavorativa, o nel caso dell'impiego di uno stesso macchinario in differenti condizioni operative, l'esposizione quotidiana a vibrazioni $A(8)$, in m/s^2 , sarà ottenuta mediante l'espressione:

$$A(8) = \left[\sum_{i=1}^N A_{8i}^2 \right]^{1/2} (m/s^2)$$

Dove $A(8)_i$ è pari a $A(8) = A_{wmax} * (T_e/8)^{1/2}$ con T_e tempo di esposizione effettivo alla i -esima macchina.

Ove non si faccia uso di specifiche misurazioni sul campo, i valori delle accelerazioni ponderate in frequenza possono derivare da:

15. Acquisizione da banche dati accreditate (ISPESL, Regioni, CNR)
16. Acquisizione dei valori dichiarati dal costruttore (in tal caso si raccomanda di utilizzare i dati dichiarati dai produttori opportunamente moltiplicati per i fattori indicati alle Tabelle dei valori di correzione riportati nelle Linee Guida ISPESL solo qualora le condizioni di impiego siano effettivamente rispondenti a quelle indicate nelle tabelle e nel caso in cui i macchinari siano in buone condizioni di manutenzione.)

I valori desunti secondo le metodologie sopra descritte non saranno usati se:

17. il macchinario non è usato in maniera conforme a quanto indicato dal costruttore;
18. il macchinario non è in buone condizioni di manutenzione;
19. il macchinario è usato in condizioni operative differenti da quelle indicate alle tabelle 4-5-6 delle Linee Guida ISPESL;
20. il macchinario non è uguale a quello indicato in banca dati (differente marca o modello).

In tutti i casi in cui l'impiego della Banca Dati Vibrazioni può portare ad una sottostima del rischio si ricorrerà a misurazione diretta dell'esposizione a vibrazione nelle effettive condizioni di impiego dei macchinari.

Il D. Lgs. n° 81/2008 prescrive che, ove siano superati i livelli di azione (mano braccio: $A(8) = 2,5 m/s^2$; corpo intero: $0,5 m/s^2$) il datore di lavoro elabori ed applichi un piano di lavoro volto a ridurre al minimo l'esposizione a vibrazioni, considerando in particolare:

21. altri metodi di lavoro che richiedano una minore esposizione a vibrazioni meccaniche;
22. scelta di attrezzature adeguate concepite nel rispetto dei principi ergonomici e che producano, tenuto conto del lavoro da svolgere, il minor livello possibile di vibrazioni;
23. fornitura di attrezzature accessorie per ridurre i rischi di lesioni provocate da vibrazioni, per esempio sedili che attenuino efficacemente le vibrazioni trasmesse al corpo intero o maniglie che riducano la vibrazione trasmessa al sistema mano-braccio;
24. adeguati programmi di manutenzione delle attrezzature di lavoro, del luogo di lavoro e dei sistemi sul luogo di lavoro;
25. la progettazione e l'assetto dei luoghi e dei posti di lavoro;

26. adeguata informazione e formazione per insegnare ai lavoratori ad utilizzare correttamente e in modo sicuro le attrezzature di lavoro, riducendo al minimo l'esposizione a vibrazioni meccaniche;
27. la limitazione della durata e dell'intensità dell'esposizione;
28. orari di lavoro adeguati con appropriati periodi di riposo;
29. la fornitura ai lavoratori esposti di indumenti di protezione dal freddo e dall'umidità .

L'art. 204 del D.Lgs. n° 81/2008 dispone inoltre che:

I lavoratori esposti a livelli di vibrazioni superiori ai valori d'azione siano sottoposti alla sorveglianza sanitaria che deve essere effettuata periodicamente, una volta l'anno, o con periodicità diversa decisa dal medico competente, con adeguata motivazione riportata nel documento di valutazione dei rischi. L'organo di vigilanza, con provvedimento motivato può disporre contenuti e periodicità della sorveglianza sanitaria diversi rispetto a quelli forniti dal medico competente.

I lavoratori esposti a vibrazioni sono sottoposti alla sorveglianza sanitaria anche quando, secondo il medico competente, si verificano congiuntamente le seguenti condizioni:

30. l'esposizione dei lavoratori alle vibrazioni è tale da rendere possibile l'individuazione di un nesso tra l'esposizione in questione e una malattia identificabile o ad effetti nocivi per la salute
31. è probabile che la malattia o gli effetti sopraggiungano nelle particolari condizioni di lavoro del lavoratore ed esistono tecniche sperimentate che consentono di individuare la malattia o gli effetti nocivi per la salute.

Nel caso in cui la sorveglianza sanitaria riveli, in un lavoratore, l'esistenza di anomalie imputabili ad esposizione a vibrazioni, il medico competente informa il datore di lavoro di tutti i dati significativi emersi dalla sorveglianza sanitaria tenendo conto del segreto medico.

Nel caso sopra citato, il datore di lavoro:

32. sottopone a revisione la valutazione dei rischi effettuata;
33. sottopone a revisione le misure predisposte per eliminare o ridurre i rischi;
34. tiene conto del parere del medico competente nell'attuazione delle misure necessarie per eliminare o ridurre il rischio;
35. prende le misure affinché sia effettuata una visita medica straordinaria per tutti gli altri lavoratori che hanno subito un'esposizione simile.

Il medico competente, per ciascuno dei lavoratori, provvede ad istituire e aggiornare una cartella sanitaria e di rischio. Nella cartella sono, tra l'altro, riportati i valori di esposizione individuali comunicati dal datore di lavoro per il tramite del servizio di prevenzione e protezione.

La valutazione dell'esposizione al rischio vibrazioni dovrà essere effettuata dal datore di lavoro seguendo il metodo indicato nelle *“Linee guida per la valutazione del rischio vibrazioni negli ambienti di lavoro”* elaborate dall'ISPESL e consistente nella:

1. Individuazione dei lavoratori esposti al rischio.
2. Individuazione, per ogni lavoratore, del tempo di esposizione alle vibrazioni.
3. Individuazione (marca e tipo) delle singole macchine o attrezzature utilizzate.
4. Individuazione, in relazione alle macchine ed attrezzature utilizzate, del livello di esposizione durante l'utilizzo delle stesse.
5. Determinazione del livello di esposizione giornaliero normalizzato al periodo di riferimento di 8 ore.

L'individuazione delle suddette informazioni discende dalla conoscenza completa delle mansioni, delle attrezzature, delle fasi lavorative e dei tempi di esposizione espletati dal singolo lavoratore, WinSafe D.Lgs.81/2008

quindi, tale indagine può essere effettuata in maniera completa ed esaustiva solo se in possesso della conoscenza adeguata che, in fase di progettazione, è carente, e pertanto si demanda, alla stesura di tale valutazione, l'impresa esecutrice dei lavori che la riporterà all'interno del proprio Piano Operativo di Sicurezza.

14. COSTI DELLA SICUREZZA

Secondo la definizione dei contenuti del piano di sicurezza data al punto 2 dell'Allegato 15 del D. Lgs. 81/2008, il documento deve contenere "...la stima dei costi della sicurezza ai sensi del punto 4.1"

Quest'ultimo elemento di valutazione, richiesto espressamente dal D. Lgs. 81/2008, costituisce senz'altro uno degli aspetti oggi maggiormente dibattuti e cruciali relativamente al contenuto dei PSC ed al confronto tra Committente ed Impresa appaltatrice.

Un'ulteriore accento è stato posto, oltre che dal sopraccitato articolo, anche dall'art. 31 bis della L. 109/94 (Merloni ter e successive modifiche), sulla questione riguardante l'individuazione, la quantificazione e la non assoggettabilità a ribasso d'asta degli oneri della sicurezza nei confronti degli appaltatori.

14.1 *Determinazione dei costi*

La stima analitica dei costi di prevenzione, così come richiamata nel citato punto 4 dell'Allegato XV del D. Lgs. 81/2008, assume come base di calcolo, per ciascuna voce di costo,

- 6. gli apprestamenti previsti nel PSC;
- le misure preventive e protettive e dei dispositivi di protezione individuale eventualmente previsti nel PSC per lavorazioni interferenti;
- gli impianti di terra e di protezione contro le scariche atmosferiche, gli impianti antincendio, gli impianti di evacuazione fumi;
- i mezzi e servizi di protezione collettiva;
- le procedure contenute nel PSC e previste per specifici motivi di sicurezza;
- gli eventuali interventi finalizzati alla sicurezza e richiesti per lo sfasamento spaziale o temporale delle lavorazioni interferenti;
- le misure di coordinamento

Nel presente paragrafo si fornisce pertanto l'incidenza di tutti gli apprestamenti inerenti la salvaguardia delle condizioni di sicurezza nei luoghi di lavoro, così come prescritto nel presente piano, sia in relazione al numero e alla tipologia dei D.P.I. utilizzati da parte dei lavoratori addetti alle singole fasi lavorative, che in funzione delle opere provvisorie necessarie per l'esecuzione in sicurezza delle fasi lavorative stesse, nonché dei servizi igienico-assistenziali messi a disposizione dei lavoratori.

Ai sopra esposti costi vanno poi aggiunti gli oneri prettamente organizzativi e procedurali necessari per garantire l'esecuzione dell'intero processo produttivo in sicurezza, oltre ovviamente a tutte quelle predisposizioni provvisorie necessarie per la delimitazione e segnalazione delle aree di lavoro oppure costituenti protezioni collettive ed individuali.

WinSafe D.Lgs.81/2008

Riepilogando occorre:

Individuare la quota parte degli **oneri diretti** della sicurezza, già presenti nella stima del computo metrico estimativo (**OD**)

Questi costi, essendo già considerati non si sommano a quelli dell'opera, ma vanno solamente estrapolati ed identificati come non soggetti a ribasso d'asta.

Individuare le eventuali specifiche opere di sicurezza, non prevedibili nell'analisi dei prezzi delle opere compiute, per le quali viene effettuata una apposita stima.

Questi oneri, non essendo stati considerati nel computo metrico, si sommano al costo complessivo, venendo identificati come **oneri specifici (OS)**

Con l'accettazione del presente piano da parte dell'impresa appaltatrice si intende accettata senza riserva alcuna anche la suddetta stima dei costi onnicomprensivi per l'applicazione di tutte le necessarie misure intese a garantire la sicurezza nel corso dei lavori, nessuna esclusa quant'anche non esplicitamente richiamata nel presente Piano.

In nessun caso le eventuali integrazioni apportate al seguente Piano dall'Appaltatore per meglio garantire la sicurezza nel cantiere, sulla base della propria esperienza e delle effettive attrezzature e macchinari utilizzati per la realizzazione dei lavori, potranno giustificare modifiche o adeguamento alla suddetta stima.

OD - ONERI DIRETTI, GIÀ CONSIDERATI NELLA STIMA DEI LAVORI

Stima dei lavori	62.116,73
------------------	-----------

Stima degli oneri diretti (OD)	
--------------------------------	--

OS – ONERI SPECIFICI, NON CONSIDERATI NELLA STIMA DEI LAVORI

26.1.33 - Nastro segnaletico per delimitazione zone di lavoro, percorsi obbligati, aree inaccessibili, cigli di scavi, ecc, di colore bianco/rosso della larghezza di 75 mm, fornito e posto in opera. Sono compresi: l'uso per tutta la durata dei lavori; la fornitura di almeno un tondo di ferro ogni 2 m di recinzione del diametro di 14 mm e di altezza non inferiore a cm 130 di cui almeno cm 25 da infiggere nel terreno, a cui ancorare il nastro; tappo di protezione in PVC tipo "fungo" inserita all'estremità superiore del tondo di ferro; la manutenzione per tutto il periodo di durata della fase di riferimento, sostituendo o riparando le parti non più idonee; l'accatastamento e l'allontanamento a fine fase di lavoro. Misurato a metro posto in opera.

Codice	Descrizione	U.M.	Quantità	Prezzo unit.	Importo	
26.1.33	Nastro segnaletico per delimitazione zone di lavoro, percorsi obbligati, aree inaccessibili, cigli di scavi, ecc, di colore bianco/rosso della larghezza di 75 mm, fornito e posto in opera. Sono compresi: l'uso per tutta la durata dei lavori; la fornitura di almeno un tondo di ferro ogni 2 m di recinzione del diametro di 14 mm e di altezza non inferiore a cm 130 di cui almeno cm 25 da infiggere nel terreno, a cui ancorare il nastro; tappo di protezione in PVC tipo "fungo" inserita all'estremità superiore del tondo di ferro; la manutenzione per tutto il periodo di durata della fase di riferimento, sostituendo o riparando le parti non più idonee; l'accatastamento e l'allontanamento a fine fase di lavoro. Misurato a metro posto in opera. . . .	m	200	3,30	660,00	
						100,00 %
						660,00

26.1.32 - Transenna modulare di tipo prefabbricato per delimitazione zone di lavoro per la sicurezza dei lavoratori, per passaggi obbligati, ecc, delle dimensioni minime cm 200x110, costituita da struttura portante in tubolare perimetrale di ferro zincato del diametro di circa mm 43 e montanti con tondino verticale di circa mm 10, all'interno del tubolare perimetrale completa di piedi di appoggio, fornita e posta in opera. Sono compresi: l'uso per la durata della fase di lavoro che prevede le transenne; la manutenzione per tutto il periodo di durata della fase di riferimento, sostituendo o riparando le parti non più idonee; l'accatastamento e l'allontanamento a fine fase di lavoro. Valutata cadauna posta in opera, per tutta la durata dei lavori.

Codice	Descrizione	U.M.	Quantità	Prezzo unit.	Importo	
26.1.32	Transenna modulare di tipo prefabbricato per delimitazione zone di lavoro per la sicurezza dei lavoratori, per passaggi obbligati, ecc, delle dimensioni minime cm 200x110, costituita da struttura portante in tubolare perimetrale di ferro zincato del diametro di circa mm 43 e montanti con tondino verticale di circa mm 10, all'interno del tubolare perimetrale completa di piedi di appoggio, fornita e posta in opera. Sono compresi: l'uso per la durata della fase di lavoro che prevede le transenne; la manutenzione per tutto il periodo di durata della fase di riferimento, sostituendo o riparando le parti non più idonee; l'accatastamento e l'allontanamento a fine fase di lavoro. Valutata cadauna posta in opera, per tutta la durata dei lavori. . .	cad	20	47,16	943,20	100,00 %
						943,20

TOTALE ONERI SPECIFICI

RIEPILOGO GENERALE

Importo complessivo delle opere, come da computo metrico estimativo	62.116,73
Oneri Diretti della sicurezza	0,00 %
Oneri Specifici di sicurezza, non contemplati nella stima lavori	0,00 %
Totale oneri della sicurezza (OD+OS)	2,76 %
	1.603,20

INDICAZIONI PER LA GARA D'APPALTO

Importo complessivo dell'opera (compreso oneri specifici di sicurezza)	60.513,53
Totale oneri della sicurezza (OD+OS), non sottoposti a ribasso d'asta	1.603,20
Importo dell'opera detratto degli oneri diretti, soggetto a ribasso d'asta	60.513,53

15. VALUTAZIONE RISCHIO RUMORE

La valutazione del rumore sui luoghi di lavoro, in fase preventiva, potrà essere svolta sulla base delle previsioni dei livelli di emissione sonora delle attrezzature di lavoro con le modalità descritte all'art.190 comma 5bis del D. Lgs. N°81/2008 s.m.ed i. e sarà pertanto parte integrante della valutazione dei rischi effettuata dall'impresa esecutrice (POS) ai sensi dell'art. 17 comma 1 del D. Lgs. 81/2008.

Come in precedenza accennato infatti, l'art.190 comma 5bis del D. Lgs. N°81/2008 s.m.ed i. cita testualmente che: *“L’emissione sonora di attrezzature di lavoro, macchine e impianti può essere stimata in fase preventiva facendo riferimento a livelli di rumore standard individuati da studi e misurazioni la cui validità è riconosciuta dalla Commissione consultiva permanente di cui all’articolo 6, riportando la fonte documentale cui si è fatto riferimento.”*

Pertanto, ferme restando le disposizioni di legge per il datore di lavoro dell’impresa appaltante che dovrà comunque produrre una valutazione di esposizione professionale al rumore, poiché all’art. 190 del D.Lgs n° 81/2008 integrato con il D.Lgs. 106/2009 si prevede espressamente che l'esposizione quotidiana personale di un lavoratore al rumore possa essere calcolata in fase preventiva facendo riferimento ai tempi di esposizione e ai livelli di rumore standard individuati da studi e misurazioni la cui validità sia riconosciuta dalla Commissione prevenzione infortuni, riportando la fonte cui si è fatto riferimento, a tal fine si riportano i valori desunti dalle tabelle di valutazione ricavate dall’Istituto Nazionale Svizzero di Assicurazione contro gli infortuni (INSAI/Suva) a seguito di studi e ricerche condotte su letteratura tecnica e su una serie di rilevazioni condotte in numerosi cantieri. Seguono quindi delle tabelle presuntive con le attività, i relativi livelli di emissione sonora e la durata ipotizzabile di esposizione di ciascun lavoratore con riferimento a studi statistici e tendenti ad indicare le mansioni maggiormente soggette alle esposizioni acustiche, in modo tale da fornire indicazioni per la mappatura del rumore, lasciando comunque all’impresa appaltante l’onere di tale valutazione a seconda delle macchine ed attrezzature in suo possesso.

Per evidenziare in modo semplice le azioni da intraprendere a seguito della valutazione dei rischi si riporta una tabella riepilogativa che, suddivisa per "categorie" di rilevazione, dà l'indicazione generica delle azioni da intraprendere.

Livello di esposizione quotidiana	Categoria
Lex,d < 80 dB (A)	NESSUNA
Lex,d 80 - 85 dB (A) e peak level = 135dB (C)	1° FASCIA
Lex,d 85,1 - 87 dB (A) e peak level = 137dB (C)	2° FASCIA
Lex,d > 87 dB (A) e peak level = 140dB (C)	3° FASCIA

Qualifica funzionale	Livello di esposizione (Leq,d)	Categoria
----------------------	--------------------------------	-----------

L'obbligo di **informazione e formazione** scatta a partire da una esposizione di 80 dBA (valore inferiore di azione), infatti l’art. 195 “Informazione e formazione dei lavoratori” del D. Lgs. n. 81/2008 sancisce che:

“Fermo restando quanto previsto dall’articolo 184 nell’ambito degli obblighi di cui agli articoli 36 e 37, il datore di lavoro garantisce che i lavoratori esposti a valori uguali o superiori ai valori

inferiori di azione vengano informati e formati in relazione ai rischi provenienti dall'esposizione al rumore."

L'obbligo di **fornire i mezzi di protezione personale** a partire da 80dBA è invece sancito dall'art. 193 "Uso dei dispositivi di protezione individuali" del D. Lgs. n. 81/2008. Tale art. recita che:

1. In ottemperanza a quanto disposto dall'articolo 18, comma 1, lettera c), il datore di lavoro, nei casi in cui i rischi derivanti dal rumore non possono essere evitati con le misure di prevenzione e protezione di cui all'articolo 192, fornisce i dispositivi di protezione individuali per l'udito conformi alle disposizioni contenute nel titolo III, capo II, e alle seguenti condizioni:

a) nel caso in cui l'esposizione al rumore superi i valori inferiori di azione il datore di lavoro mette a disposizione dei lavoratori dispositivi di protezione individuale dell'udito;

b) nel caso in cui l'esposizione al rumore sia pari o al di sopra dei valori superiori di azione esige che i lavoratori utilizzino i dispositivi di protezione individuale dell'udito;

c) sceglie dispositivi di protezione individuale dell'udito che consentono di eliminare il rischio per l'udito o di ridurlo al minimo, previa consultazione dei lavoratori o dei loro rappresentanti;

d) verifica l'efficacia dei dispositivi di protezione individuale dell'udito.

2. Il datore di lavoro tiene conto dell'attenuazione prodotta dai dispositivi di protezione individuale dell'udito indossati dal lavoratore solo ai fini di valutare l'efficienza dei DPI uditivi e il rispetto del valore limite di esposizione. I mezzi individuali di protezione dell'udito sono considerati adeguati ai fini delle presenti norme se, correttamente usati, mantengono un livello di rischio uguale od inferiore ai livelli inferiori di azione.

La **sorveglianza sanitaria** viene effettuata a partire da 85 dBA (da 80 dBA su richiesta del lavoratore o su disposizione del Medico Competente) così come previsto dall'art. 196 "Sorveglianza sanitaria":

1. Il datore di lavoro sottopone a sorveglianza sanitaria i lavoratori la cui esposizione al rumore eccede i valori superiori di azione. La sorveglianza viene effettuata periodicamente, di norma una volta l'anno o con periodicità diversa decisa dal medico competente, con adeguata motivazione riportata nel documento di valutazione dei rischi e resa nota ai rappresentanti per la sicurezza di lavoratori in funzione della valutazione del rischio. L'organo di vigilanza, con provvedimento motivato, può disporre contenuti e periodicità della sorveglianza diversi rispetto a quelli forniti dal medico competente.

2. La sorveglianza sanitaria di cui al comma 1 è estesa ai lavoratori esposti a livelli superiori ai valori inferiori di azione, su loro richiesta e qualora il medico competente ne confermi l'opportunità.

16. ALLEGATI AL PSC

Si riporta in allegato al presente Piano di Sicurezza e Coordinamento la seguente documentazione:

7. *Schede di sicurezza relative alle singole fasi operative;*

Logo Studio	Piano di Sicurezza e Coordinamento relativo al cantiere sito nel comune di GRATTERI (PA) SCHEDE DI SICUREZZA	
		Rev. 00 del 04/05/2022

Committente
COMUNE DI GRATTERI
 Piazza Monumento, 4
 Gratteri

DOCUMENTO
ELABORATO AI SENSI DELL'ART. 100 DEL D. LGS. 81/2008
COORDINATO CON IL D. LGS. 3 AGOSTO 2009, N° 106 E CON I
CONTENUTI MINIMI PREVISTI ALL'ALLEGATO XVI
- APPENDICE SCHEDE DI SICUREZZA -

PSC elaborato per la realizzazione di Interventi di messa in sicurezza e abbattimento delle barriere architettoniche di vari siti e immobili comunali - Decreto Ministero dell'Interno del 18.01.2022 - Art. 30, comma 14-bis, del decreto legge 30 aprile 2019, n. 34 e s.m.i.- CUP D49D22000190005
 per conto di COMUNE DI GRATTERI
 Piazza Monumento, 4
 Gratteri
 presso il cantiere di Siti vari

		Emissione	Verifica	Approvazione
Descrizione Revisione	Data			

08/05/22

Logo Studio	Piano di Sicurezza e Coordinamento relativo al cantiere sito nel comune di Siti vari SCHEDE DI SICUREZZA	
		Rev. 00 del 04/05/202205/05/2022 19:05:00

1 - FO.IF.004	FORNITURA DI RINGHIERE, INFERRIATE E CANCELLATE.....	3
2 - FO.LA.003	FORMAZIONE DEL SOTTOFONDO STRADALE.....	5
3 - FO.LA.017	STESA STRATO BITUMINOSO A CALDO	7
4 - FO.PIT.012	PREPARAZIONE VERNICIATURA SU FERRO	9
5 - FO.ST.001	MONTAGGIO DI CARPENTERIA METALLICA.....	11
6 - AE005	PREPARAZIONE CALCESTRUZZO CON BETONIERA.....	13
7 - AE010	CASSEFORMI METALLICHE	15
8 - ATTREZ001	AUTOCARRI - DUMPER	16
9 - ATTREZ008	AUTOGRU	18
10 - ATTREZ029	MONTACARICHI	20
11 - ATTREZ044	FINITRICE.....	22
12 - ATTREZ045	LIVELLATORE - GRADER	23
13 - ATTREZ055	SALDATRICE ELETTRICA.....	25
14 - ATTREZ097	TRABATTELLO.....	27

Logo Studio	Piano di Sicurezza e Coordinamento relativo al cantiere sito nel comune di Siti vari SCHEDE DI SICUREZZA	
		Rev. 00 del 04/05/202205/05/2022 19:05:00

Scheda n°1	FASI OPERATIVE		CODICE FO.IF.004
FASE N° 1.1.7	7.1.3 - Posa in opera di opere in ferro di cui agli artt. 7.1.1 e 7.1.2 a qualsiasi altezza o profondità comprese opere provvisionali occorrenti, opere murarie, la stesa di antiruggine nelle parti da...	Area Lavorativa:	
CATEGORIA:	INFISSI E SERRAMENTI		
FASE OPERATIVA:	FORNITURA DI RINGHIERE, INFERRIATE E CANCELLATE		
Ringhiera, inferriata o cancellata, lavorazione saldata, senza antiruggine, oltre opera muraria, resa franco officina.			
Schede attività elementari collegate:			
Schede macchine ed attrezzature collegate:	ATTREZ055	SALDATRICE ELETTRICA La saldatura è un procedimento usato per realizzare a caldo giunzioni stabili tra pezzi metallici, con o senza apporto di materiale fuso.	
Macchine ed attrezzature	- Saldatrice - molatrice - smerigliatrice - compressore - trapano - mezzi di sollevamento - utensili d'uso comune.		
Rischi per la sicurezza:	Incendio Esplosione Abrasioni, ferite, punture, tagli Proiezione di schegge e materiali Scoppio apparecchiature in pressione Esposizione a fumi di saldatura Contatti con macchinari, organi in movimento Caduta, sbilanciamento materiale trasportato Movimentazione manuale dei carichi Rischio chimico Tetano		
Dispositivi di Protezione Individuali (DPI):	- Otoprotettori - Occhiali speciali - Indumenti protettivi - Guanti - Maschera (saldatori) - Scarpe di sicurezza		
Prescrizioni esecutive:	- Verificare l'efficacia di tutti i dispositivi di sicurezza degli utensili utilizzati - Verificare la presenza di tutte le protezioni degli utensili - Non rimuovere le protezioni degli utensili durante il loro funzionamento - Utilizzare le normali procedure di sicurezza per operazioni di saldatura - Scollegare gli utensili durante la pausa e a fine lavoro - Rispettare gli orari di utilizzo degli utensili ai fini dell'inquinamento acustico - Posizionare le parti metalliche della struttura metallica da realizzare (inferriata o cancellata) in modo da evitare ogni possibile crollo, anche parziale, con conseguente infortunio - Fare rispettare il divieto di fumare - Tenere a portata di mano idonei mezzi di estinzione - Evitare di movimentare manualmente carichi pesanti - Per quanto concerne le misure di prevenzione della saldatrice fare riferimento alle relative schede nei mezzi d'opera		

Logo Studio	Piano di Sicurezza e Coordinamento relativo al cantiere sito nel comune di Siti vari SCHEDE DI SICUREZZA	
		Rev. 00 del 04/05/202205/05/2022 19:05:00

Scheda n°1	FASI OPERATIVE	CODICE FO.IF.004
Riferimenti normativi e note:	D.Lgs. 81/08	
Valutazione del Rischio	Indice Magnitudo :Lieve; Indice Frequenza :Bassa; Livello del rischio : Trascurabile	
Allegato		

Logo Studio	Piano di Sicurezza e Coordinamento relativo al cantiere sito nel comune di Siti vari SCHEDE DI SICUREZZA	
		Rev. 00 del 04/05/202205/05/2022 19:05:00

Scheda n°2	FASI OPERATIVE		CODICE FO.LA.003
FASE N° 1.1.1	6.1.2.1 - Fondazione stradale eseguita con misto granulometrico avente dimensione massima degli elementi non superiore a 40 mm, passante a 2 mm compreso tra il 20% ed il 40%, passante al setaccio 0,07...	Area Lavorativa:	
CATEGORIA:	LAVORI STRADALI		
FASE OPERATIVA:	FORMAZIONE DEL SOTTOFONDO STRADALE		
Sottofondo stradale costituito da materiale di fiume o di cava (tout-venant), steso a strati, moderatamente innaffiato, compattato e cilindrato con rullo da 14-16 tonnellate.			
Schede attività elementari collegate:			
Schede macchine ed attrezzature collegate:	ATTREZ001	AUTOCARRI - DUMPER Sono automezzi utilizzati per il trasporto all'interno del cantiere o su strada di materiale quale terra, sabbia, cemento ecc.	
Schede macchine ed attrezzature collegate:	ATTREZ029	MONTACARICHI Apparecchiatura completa delle relative linee elettriche per forza motrice, illuminazione, segnalazione e la messa a terra, compresa la costruzione di sottoponte di lavoro	
Schede macchine ed attrezzature collegate:	ATTREZ045	LIVELLATORE - GRADER E' usato per spandimenti e spostamento di terra a breve distanza e per il livellamento del terreno. Può essere rimorchiato da un trattore o dotato di motore proprio ed è costituito da un telaio a ponte, su quattro ruote indipendenti.	
Macchine ed attrezzature	- Attrezzi manuali - Autocarro - Pala meccanica - Grader - Rullo compressore.		
Rischi per la sicurezza:	Investimento di persone o cose Contatti con macchinari, organi in movimento Rumore Vibrazioni Esposizione a polveri Carico e scarico materiale Cadute in scavi		
Dispositivi di Protezione Individuali (DPI):	- Casco - Scarpe di sicurezza - Guanti - Tuta protettiva - Otoprotettori		
Prescrizioni esecutive:	- Non sostare nel raggio di azione della macchina - Verificare l'efficacia di tutti i dispositivi di sicurezza delle macchine operatrici - Il personale addetto all'utilizzo delle macchine operatrici deve essere adeguatamente formato - Rispettare gli orari di utilizzo delle macchine operatrici ai fini dell'inquinamento acustico - Attuare gli interventi tecnici, organizzativi e procedurali concretamente attuabili al fine di ridurre al minimo i rischi derivanti dall'esposizione al rumore - Deviare il traffico a distanza di sicurezza dalla zona dell'intervento al fine di evitare ogni possibile interferenza e posizionare la segnaletica di sicurezza - Evitare pericolosi travasi di carburante - Tenere idonei mezzi di estinzione a portata di mano		

Logo Studio	Piano di Sicurezza e Coordinamento relativo al cantiere sito nel comune di Siti vari	
		Rev. 00 del 04/05/202205/05/2022 19:05:00
SCHEDE DI SICUREZZA		

Scheda n°2	FASI OPERATIVE	CODICE FO.LA.003
	<ul style="list-style-type: none"> - Rispettare le istruzioni d'uso e manutenzione riportate nel libretto dei mezzi - Rispettare le disposizioni locali per il carico degli automezzi e per lo smaltimento dei rifiuti - Per lavori eseguiti in autostrada rispettare le specifiche norme e le disposizione impartite dalle società concessionarie - Per quanto riguarda le misure di prevenzione dei mezzi utilizzati fare riferimento alle relative schede nei mezzi d'opera - Vietare l'avvicinamento, la sosta e l'attraversamento alle persone non addette - Utilizzare dispositivi che riducono al minimo il rischio derivante dalle vibrazioni - Verificare periodicamente l'efficienza dei camion e dei macchinari a motore - Tenersi strettamente sul bordo estremo della carreggiata e porre la segnalazione a distanza adeguata alla visibilità. - Ove esistano linee aeree elettriche mantenersi a distanza di sicurezza. - Segnalare ostacoli e/o aperture esistenti (chiusini, cassonetti, pozzetti, ecc.). 	
Riferimenti normativi e note:	D.Lgs. 81/08, Codice della Strada	
Valutazione del Rischio	Indice Magnitudo :Medio; Indice Frequenza :Alta; Livello del rischio : Alto	
Allegato		

Logo Studio	Piano di Sicurezza e Coordinamento relativo al cantiere sito nel comune di Siti vari SCHEDE DI SICUREZZA	
		Rev. 00 del 04/05/202205/05/2022 19:05:00

Scheda n°3	FASI OPERATIVE		CODICE FO.LA.017
FASE N° 1.1.3	6.1.6.1 - Conglomerato bituminoso chiuso per strato di usura di pavimentazioni stradali in ambito extraurbano (strade di categoria A, B, C, D e F extraurbana del CdS), in ambito urbano (strade di cate...	Area Lavorativa:	
CATEGORIA:	LAVORI STRADALI		
FASE OPERATIVA:	STESA STRATO BITUMINOSO A CALDO		
Posa in opera di conglomerato bituminoso eseguito con materiali rispondenti alle norme C.N.R. formato da binder e tappetino, stesi a caldo e di vario spessore con vibrofinitrice.			
Schede attività elementari collegate:			
Schede macchine ed attrezzature collegate:	ATTREZ044	FINITRICE Macchina che serve per spianare, pressare e lisciare i materiali impiegati nella pavimentazione delle strade	
Macchine ed attrezzature	- Attrezzi manuali. - Autocarro - VibroFinitrice - Pale o badili - Rastrelli o lisciaioi		
Rischi per la sicurezza:	Schiacciamento Cesoimento Abrasioni, ferite, punture, tagli Impigliamento, trascinamento Urti, compressioni, impatti, colpi Radiazioni non ionizzanti Caduta a livello e scivolamento Elettrocuzione Posture disagiati, incongrue Ustioni Incidenti stradali Vapori di bitume Ribaltamento, perdita di stabilità		
Dispositivi di Protezione Individuali (DPI):	Guanti ignifughi, scarpe di sicurezza, Casco, occhiali o maschera di sicurezza, Tuta da lavoro ad alta visibilità, mascherina, cuffia o tappi antirumore		
Prescrizioni esecutive:	- Quando i lavori si svolgono in zone a traffico intenso, predisporre almeno due operai per regolare il transito delle autovetture - Sottoporre gli addetti a visite mediche periodiche secondo la periodicità prevista dalla norma - Impedire l'avvicinamento, la sosta ed il transito di persone non addette ai lavori, con segnalazioni e sbarramenti - Tenere i prodotti infiammabili ed esplodenti lontano dalle fonti di calore - Attuare gli interventi tecnici, organizzativi e procedurali concretamente attuabili al fine di ridurre al minimo i rischi derivanti dall'esposizione al rumore - Verificare l'uso costante dei D.P.I. da parte di tutto il personale operante - Utilizzare dispositivi che riducono al minimo il rischio derivante dalle vibrazioni - Verificare periodicamente l'efficienza dei camion e dei macchinari a motore - Segnalare e transennare l'area di cantiere - Controllare l'adeguata stabilità del rullo durante le fasi di lavorazione - Rispettare gli orari di utilizzo dei macchinari ai fini dell'inquinamento acustico - Non rimuovere le protezioni ed i dispositivi di sicurezza dei mezzi meccanici - Segnalare eventuale malfunzionamento delle macchine		

Logo Studio	Piano di Sicurezza e Coordinamento relativo al cantiere sito nel comune di Siti vari SCHEDE DI SICUREZZA	
		Rev. 00 del 04/05/202205/05/2022 19:05:00

Scheda n°3	FASI OPERATIVE	CODICE FO.LA.017
	<p>- La segnaletica apposta dovrà essere rispondente alle vigenti norme (D. Lgs. 81/08, Nuovo Codice della Strada, Circolare Ministero dei Lavori Pubblici)</p> <p>- Per quanto riguarda i lavori autostradali, rispettare le vigenti norme e le disposizioni delle società concessionarie</p> <p>- Vietare l'avvicinamento alle macchine a tutti coloro che non siano direttamente addetti a tali lavori.</p> <p>- Vietare la presenza di persone nelle manovre di retromarcia.</p> <p>- Segnalare la zona interessata all'operazione.</p> <p>In alcuni casi, per evitare i danni dei vapori di bitume per il personale a terra, vengono utilizzate delle cappe aspiranti che scaricano in corrispondenza del tubo di scappamento.</p> <p>Le finitrici sono dotate di luci di lavoro. Sono installati accessori (fori, attacchi, occhielli) per assicurare un carico, recupero e trasporto sicuri.</p> <p>Spesso nei cantieri medio piccoli la cabina sulle finitrici non viene montata anche a causa degli arbusti e dei rami che possono arrivare all'altezza dell'operatore. Viene sostituita talvolta da un ombrellone se il cantiere in zona soleggiata. La mancanza, o l'esiguità, della produzione di polvere in questa fase non rende la cabina indispensabile.</p> <p>In alcuni modelli di finitrici sono montati due seggiolini ai due lati della macchina. Ciò non per consentire la presenza di due operatori (l'operatore a bordo sempre uno), ma per consentire una sistemazione che consenta la migliore visuale a seconda della carreggiata in corso di pavimentazione.</p> <p>I comandi sono ubicati e, se necessario, anche protetti, in modo da evitare una attivazione accidentale.</p> <p>I comandi per la regolazione dei rasatori telescopici sono progettati in modo da assicurare il loro ritorno alla posizione folle quando vengono rilasciati. L'estensione o la chiusura del rasatore telescopico non può essere provocata simultaneamente dal posto di guida e dall'area di controllo a distanza. I comandi dal posto di guida hanno la precedenza.</p> <p>Le macchine con avviamento elettrico, pneumatico o idraulico del motore sono dotate di una funzione di avviamento in folle che impedisce l'avviamento se i comandi delle funzioni pericolose non sono in posizione d'arresto.</p> <p>I dispositivi di avviamento dei motori sono collocati e concepiti in modo tale che l'operatore sia protetto dai pericoli che possono insorgere durante l'avviamento.</p> <p>Quando i dispositivi di avviamento elettrico vengono azionati non sono possibili movimenti di spostamento e movimenti dei trasportatori.</p> <p>E' installato un comando di arresto di emergenza posto in posizione comoda, in grado di arrestare tutte le funzioni pericolose della macchina.</p> <p>Le zone dei rasatori sono dotate di passerelle che devono coprire la larghezza operante del rasatore.</p> <p>I cofani dei motori sono fissati in modo permanente.</p> <p>Le parti ruotanti su perno sono dotate di un dispositivo di blocco integrale, rigido, che impedisca la rotazione durante la manutenzione e/o il trasporto.</p> <p>Le viti di distribuzione (o coclee), entro la larghezza della macchina, sono coperte sulla parte superiore, per esempio mediante grate. Quando sporgono oltre la larghezza della macchina sono protette almeno da ringhiere di sicurezza.</p> <p>Le macchine sono dotate di un avvisatore acustico.</p> <p>I rasatori telescopici, che durante il funzionamento potrebbero creare zone di schiacciamento o di cesoiamento, devono essere dotati di luci gialle lampeggianti. Queste luci devono essere attivate automaticamente quando i rasatori sono in funzione.</p>	
Riferimenti normativi e note:	<p>D.Lgs. 81/08, D.Lgs. 475/92, D.Lgs.17/10, Codice della Strada.</p> <p>Note: Gli operatori sono in tre di cui uno a bordo e due a terra. Quelli a terra effettuano anche le operazioni di rifinitura prelevando il conglomerato in prossimità delle coclee.</p>	
Valutazione del Rischio	Indice Magnitudo :Lieve; Indice Frequenza :Media; Livello del rischio : Lieve	

Logo Studio	Piano di Sicurezza e Coordinamento relativo al cantiere sito nel comune di Siti vari SCHEDE DI SICUREZZA	
		Rev. 00 del 04/05/202205/05/2022 19:05:00

Scheda n°3	FASI OPERATIVE	CODICE FO.LA.017
Allegato		

Logo Studio	Piano di Sicurezza e Coordinamento relativo al cantiere sito nel comune di Siti vari SCHEDE DI SICUREZZA	
		Rev. 00 del 04/05/202205/05/2022 19:05:00

Scheda n°4	FASI OPERATIVE		CODICE FO.PIT.012
FASE N° 1.1.8	11.3.1 - Verniciatura di cancellate, ringhiere e simili, con mano di antiruggine e due mani di colori ad olio o smalto. Data in opera su superfici orizzontali o verticali, rette o curve, applicata a p...	Area Lavorativa:	
CATEGORIA:	OPERE DI PITTURAZIONE		
FASE OPERATIVA:	PREPARAZIONE VERNICIATURA SU FERRO		
Pulitura con impiego di spazzole metalliche o raschietti di superfici metalliche.			
Schede attività elementari collegate:			
Schede macchine ed attrezzature collegate:	ATTREZ097	TRABATTELLO Trabattello leggero con altezza fino a 4 m	
Macchine ed attrezzature	Ponteggio o trabattello, scala doppia o semplice, spazzole metalliche, raschietti, utensili d'uso comune		
Rischi per la sicurezza:	Caduta dall'alto Caduta di materiale dall'alto Crollo opere provvisionali Posture disagiati, incongrue Abrasioni, ferite, punture, tagli Esposizione a polveri		
Dispositivi di Protezione Individuali (DPI):	- Casco - Guanti - Mascherina con filtro specifico - Occhiali protettivi		
Prescrizioni esecutive:	- Fornire scale semplici con pioli incastrati o saldati ai montanti e con le estremità antisdrucciolevoli. Posizionare le scale in modo sicuro su base stabile e piana. Non usare le scale semplici come piani di lavoro senza aver adottato idonei vincoli. - Verificare l'efficienza del dispositivo che impedisce l'apertura della scala doppia oltre il limite di sicurezza. - Predisporre adeguate opere provvisionali (ponteggi, parapetti) nelle parti della struttura prospiciente il vuoto. - Controllare la stabilità del ponteggio o trabattello e verificare il corretto montaggio e la presenza delle misure di sicurezza - Areare i locali oggetto di lavorazioni - Il passaggio dei materiali tra le posizioni di lavoro a terra e quelle sopraelevate e viceversa deve avvenire considerando il peso, l'ingombro ed il baricentro del carico. - Controllare che non ci sia personale non addetto nelle aree interessate dall'intervento - Evitare prolungate posizioni scorrette del busto - Non spostare il trabattello con presenza di personale e/o materiale caricati sulla struttura - Predisporre idonee opere provvisionali e parapetti regolamentari a difesa di varchi e/o aperture verso il vuoto - È vietato lavorare su un singolo cavalletto anche per tempi brevi. È altresì vietato utilizzare, come appoggio delle tavole, le scale, i pacchi dei forati o altri elementi di fortuna o allestire i ponti su cavalletti sui ponteggi. - Rispettare le misure di sicurezza riportate sulle schede del prodotto utilizzato - Fornire idonei utensili al personale operante in cantiere - Non accumulare grandi quantitativi del prodotto a piè d'opera - Per quanto riguarda le misure di prevenzione di ponteggi o trabatelli e dei mezzi di sollevamento, fare riferimento alle relative schede nelle macchine ed attrezzature		
Riferimenti normativi e note:	D.Lgs. 81/08		
Valutazione del Rischio	Indice Magnitudo :Lieve; Indice Frequenza :Bassa; Livello del rischio : Trascurabile		

WinSafe DlgS.81/2008

Logo Studio	Piano di Sicurezza e Coordinamento relativo al cantiere sito nel comune di Siti vari SCHEDE DI SICUREZZA	
		Rev. 00 del 04/05/202205/05/2022 19:05:00

Scheda n°4	FASI OPERATIVE	CODICE FO.PIT.012
Allegato		

Logo Studio	Piano di Sicurezza e Coordinamento relativo al cantiere sito nel comune di Siti vari SCHEDE DI SICUREZZA	
		Rev. 00 del 04/05/202205/05/2022 19:05:00

Scheda n°5	FASI OPERATIVE		CODICE FO.ST.001
FASE N° 1.1.6	7.1.2 - Fornitura di opere in ferro lavorato in profilati pieni per cancelli, ringhiere, parapetti, serramenti, mensole, cancelli e simili, di qualsiasi tipo e dimensione o lamiere, composti a semplic...	Area Lavorativa:	
CATEGORIA:	STRUTTURE IN ACCIAIO		
FASE OPERATIVA:	MONTAGGIO DI CARPENTERIA METALLICA		
Posa in opera di carpenteria metallica			
Schede attività elementari collegate:			
Schede macchine ed attrezzature collegate:	ATTREZ008	AUTOGRU	
Macchine ed attrezzature	Gru a torre/Autogrù Scale a mano Saldatrice elettrica Smerigliatrice, flessibile Attrezzi manuali: martello, tenaglie.		
Rischi per la sicurezza:	Caduta di materiale dall'alto Ribaltamento, perdita di stabilità Caduta dall'alto Movimentazione manuale dei carichi Schiacciamento Elettrocuzione Proiezione di schegge e materiali Ustioni Contatti con macchinari, organi in movimento		
Dispositivi di Protezione Individuali (DPI):	- Casco protettivo - Tuta di lavoro - Scarpe di sicurezza - Guanti - Otoprotettori - Schermi o occhiali protettivi - Cinture di sicurezza		
Prescrizioni esecutive:	- Verificare l'idoneità dei ganci e delle funi che devono avere impressa la portata massima. - Verificare l'efficienza del dispositivo di sicurezza del gancio, per impedire l'accidentale sganciamento del carico. - Segnalare o segregare l'area interessata. - Non permanere sotto o in prossimità dei carichi sospesi. - Organizzare adeguati percorsi pedonali e di circolazione con relativa segnaletica interdicendo la zona di operazione. - Le manovre devono essere eseguite cercando di ridurre al minimo l'oscillazione del carico ed utilizzando una fune guida manovrata da un operatore. Lavorare sempre con carichi di valore inferiore alla portata massima riportata sul braccio della gru. - Fornire scale semplici con pioli incastrati o saldati ai montanti e con le estremità antisdrucchiolevoli. Posizionare le scale in modo sicuro su base stabile e piana. Non usare le scale semplici come piani di lavoro senza aver adottato idonei vincoli. - Verificare l'efficienza del dispositivo che impedisce l'apertura della scala doppia oltre il limite di sicurezza. - Prevedere il distacco dell'attrezzatura di imbracatura dal gancio del mezzo di movimentazione solo quando la stabilità dell'elemento è assicurata. - Nelle fasi transitorie di posizionamento dei profili, impiegare i contrasti in modo tale che sia assicurata la stabilità degli stessi.		

Logo Studio	Piano di Sicurezza e Coordinamento relativo al cantiere sito nel comune di Siti vari SCHEDE DI SICUREZZA	
		Rev. 00 del 04/05/202205/05/2022 19:05:00

Scheda n°5	FASI OPERATIVE	CODICE FO.ST.001
	<ul style="list-style-type: none"> - Interdire le zone d'operazione. - Predisporre adeguate opere provvisorie (ponteggi, parapetti) nelle parti della struttura prospiciente il vuoto. - L'alimentazione deve essere fornita tramite regolare quadro elettrico collegato a terra. - I cavi elettrici devono essere rispondenti alle norme CEI e adatti alla posa mobile. - Verificare lo stato di conservazione dei cavi elettrici. - Posizionare i cavi in modo che non siano oggetto di azioni meccaniche e non costituiscano intralcio alla movimentazione. - Segnalare immediatamente eventuali danni riscontrati nei cavi. - Verificare l'integrità della pinza portaelettrodo della saldatrice. - Verificare che gli utensili siano dotati della protezione del disco e di comando ad uomo presente. Per la levigatura non usare mai il disco da taglio. - Non indossare abiti svolazzanti e non rimuovere le protezioni. - Verificare con frequenza le condizioni degli attrezzi con particolare riguardo alla solidità degli attacchi dei manici di legno agli elementi metallici. 	
Riferimenti normativi e note:	D.Lgs. 81/08	
Valutazione del Rischio	Indice Magnitudo :Medio; Indice Frequenza :Alta; Livello del rischio : Alto	
Allegato		

Logo Studio	Piano di Sicurezza e Coordinamento relativo al cantiere sito nel comune di Siti vari SCHEDE DI SICUREZZA	
		Rev. 00 del 04/05/202205/05/2022 19:05:00

Scheda n°6	ATTIVITA' ELEMENTARI		CODICE AE005
FASE N° 1.1.5	3.1.1.7 - Conglomerato cementizio per strutture non armate o debolmente armate, compreso la preparazione dei cubetti, il conferimento in laboratorio per le prove dei materiali, la vibratura dei getti...	Area Lavorativa:	
Operazione:	PREPARAZIONE CALCESTRUZZO CON BETONIERA		
Preparazione di conglomerato cementizio in cantiere impastato con betoniera a bicchiere o ad inversione di marcia.			
Macchine ed Attrezzature:	Betoniera		
Rischi per la sicurezza:	Dermatiti, reazioni allergiche Irritazioni cutanee, oculari e respiratorie Investimento di persone o cose Elettrocuzione Movimentazione manuale dei carichi		
Dispositivi di Protezione Individuali (DPI):	- Casco - Guanti - Scarpe di sicurezza - Otoprotettori		
Prescrizioni esecutive:	- Segnalare le manovre degli automezzi con idonea segnaletica e, se necessario, con segnali gestuali. - Seguire il programma di manutenzione del costruttore dei mezzi meccanici. - Per quanto riguarda le misure di prevenzione della betoniera fare riferimento alle relative schede nei mezzi d'opera. - Controllare che non ci sia personale non addetto nelle aree interessate dall'intervento - Utilizzare sacchi per cemento da Kg. 25 anziché da Kg. 50 - Verificare che la macchina sia dotata di tutte le protezioni degli organi in movimento. - Realizzare una barriera di protezione, alta almeno 2 metri, tra il posto di manovra e la zona di carico degli inerti. - Non indossare abiti svolazzanti. - Non introdurre attrezzi e/o arti nel bicchiere durante la rotazione. - Non rimuovere le protezioni. - Evitare bruschi strappi agli organi di caricamento - L'alimentazione deve essere fornita tramite quadro elettrico collegato a terra e munito dei dispositivi di protezione. - I cavi devono essere a norma CEI di tipo per posa mobile. - Verificare lo stato di conservazione dei cavi elettrici. - Collegare la macchina all'impianto elettrico in assenza di tensione. - Posizionare i cavi in modo da evitare danni per usura meccanica e così che non costituiscano intralcio. - Segnalare immediatamente eventuali danni ai cavi elettrici. - In base alla valutazione del livello di esposizione personale fornire idonei dispositivi di protezione individuale (otoprotettori) con relative informazioni all'uso. - Le fosse per il carico dell'impasto devono essere pro-tette con un parapetto o segnalate con un nastro opportuna-mente arretrato dai bordi. Rispettare le protezioni allestite. - Fornire idonei dispositivi di protezione individuale (guanti, maschere antipolvere) e indumenti protettivi con relative informazioni all'uso. - Quando la postazione della betoniera si trova in luoghi dove vi sia il pericolo di caduta di materiali dall'alto occorre predisporre un solido impalcato di protezione alto non più di 3 m dal piano di lavoro.		

Logo Studio	Piano di Sicurezza e Coordinamento relativo al cantiere sito nel comune di Siti vari SCHEDE DI SICUREZZA	
		Rev. 00 del 04/05/202205/05/2022 19:05:00

Scheda n°6	ATTIVITA' ELEMENTARI	CODICE AE005
	- Lavorare rimanendo sotto l'impalcato di protezione. L'impalcato sovrastante il luogo di lavoro non esonera dall'obbligo di indossare il casco. - Posizionare la macchina su base solida e piana. - Sono vietati i rialzi instabili. Non spostare la macchina dalla posizione stabilita.	
Riferimenti normativi e note:	D.Lgs. 81/08	
Allegato		

Logo Studio	Piano di Sicurezza e Coordinamento relativo al cantiere sito nel comune di Siti vari SCHEDE DI SICUREZZA	
		Rev. 00 del 04/05/202205/05/2022 19:05:00

Scheda n°7	ATTIVITA' ELEMENTARI		CODICE AE010
FASE N° 1.1.4	3.2.3 - Casseforme per getti di conglomerati semplici o armati, di qualsiasi forma e dimensione, escluse le strutture intelaiate in cemento armato e le strutture speciali, realizzate con legname o co...	Area Lavorativa:	
Operazione:	CASSEFORMI METALLICHE		
Preparazione di casseformi metalliche costituite da pannelli modulari di varia dimensione con costole di nervatura e accessori di montaggio e d'uso compreso il disarmo e pulizia, per il contenimento del getto di cls			
Macchine ed Attrezzature:	Mezzi di sollevamento, autocarro con gru, utensili d'uso comune, puntelli, ponteggi, attrezzature per la pulizia delle casseformi (spazzole, spatole, ecc.)		
Rischi per la sicurezza:	Caduta di materiale dall'alto Movimentazione manuale dei carichi Errata manovra operatore Ribaltamento, perdita di stabilità Schiacciamento Seppellimento, sprofondamento Dermatiti, reazioni allergiche Irritazioni cutanee, oculari e respiratorie Danno, crollo strutturale Interferenze con linee elettriche aeree		
Dispositivi di Protezione Individuali (DPI):	- Casco - Guanti - Tuta protettiva - Scarpe antinfortunistiche		
Prescrizioni esecutive:	- Verificare le corrette condizioni di posa in opera delle casseforme. - Controllare la corretta imbracatura dei carichi e l'idoneità statica del sito ove si posiziona il mezzo di sollevamento. - Evitare manovre che possono comportare rischi di infortunio per il personale addetto o per terzi (non sostare nel raggio d'azione dei mezzi di sollevamento). - Controllare e segnalare il divieto di accesso al cantiere di persone non autorizzate. - Non trasportare manualmente carichi eccedenti i 30 Kg. - Per quanto riguarda i ponteggi ed i mezzi di sollevamento fare riferimento alle relative schede nei mezzi d'opera. - Evitare la movimentazione contemporanea di numerosi pannelli - Evitare manovre affrettate - Controllare le condizioni di stabilità del mezzo di sollevamento e la portanza del terreno - L'imbracatura dei pannelli deve essere eseguita in modo da evitare movimenti tra le funi di trattenuta ed il pannello stesso - Attendere la maturazione dei getti prima del disarmo - Eventuali aperture lasciate nei piani orizzontali devono essere circondate da parapetto rettangolare e tavole fermapiede o devono essere coperte con tavolato		
Riferimenti normativi e note:	D.Lgs. 81/08		
Allegato			

Logo Studio	Piano di Sicurezza e Coordinamento relativo al cantiere sito nel comune di Siti vari SCHEDE DI SICUREZZA	
		Rev. 00 del 04/05/202205/05/2022 19:05:00

Scheda n°8	MACCHINE ED ATTREZZATURE	CODICE ATTREZ001
FASE N° 1.1.1	6.1.2.1 - Fondazione stradale eseguita con misto granulometrico avente dimensione massima degli elementi non superiore a 40 mm, passante a 2 mm compreso tra il 20% ed il 40%, passante al setaccio 0,07...	Area Lavorativa:
Descrizione macchina:	AUTOCARRI - DUMPER	
Sono automezzi utilizzati per il trasporto all'interno del cantiere o su strada di materiale quale terra, sabbia, cemento ecc.		
Rischi per la sicurezza:	Investimento di persone o cose Errata manovra operatore Caduta di materiale dall'alto Cedimento parti meccaniche della macchine Vibrazioni Rumore Caduta a livello e scivolamento	
Dispositivi di Protezione Individuali (DPI):	guanti, scarpe di sicurezza, tuta, casco, dispositivi otoprotettori	
Prescrizioni esecutive:	PRIMA DELL'USO verificare l'efficienza dei dispositivi frenanti e di tutti i comandi in genere verificare l'efficienza delle luci e dei dispositivi di segnalazione acustica e luminosa controllare che i percorsi in cantiere siano adeguati per la stabilità del mezzo DURANTE L'USO azionare il girofaro non trasportare persone all'interno del cassone adeguare la velocità ai limiti stabiliti in cantiere e transitare a passo d'uomo in prossimità dei posti di lavoro richiedere l'aiuto di personale a terra per eseguire le manovre in spazi ristretti o quando la visibilità è incompleta non azionare il ribaltabile con il mezzo in posizione inclinata non superare la portata massima non superare l'ingombro massimo posizionare e fissare adeguatamente il carico in modo che risulti ben distribuito e che non possa subire spostamenti durante il trasporto non caricare materiale sfuso oltre l'altezza delle sponde durante i rifornimenti di carburante spegnere il motore e non fumare DOPO L'USO eseguire le operazioni di revisione e manutenzione con particolare riguardo per i pneumatici e per l'impianto frenante, secondo le indicazioni del libretto segnalare eventuali anomalie di funzionamento pulire il mezzo e gli organi di comando - Le macchine di movimento terra devono essere provviste di segnalatore a luce gialla intermittente sul tetto del posto di guida e di avvisatore acustico all'innesto della retromarcia. - Devono essere dotate di strutture di protezioni in caso di ribaltamento (ROPS). - Devono essere inoltre dotate di strutture di protezione in caso di caduta di oggetti (FOPS). - Tutte le macchine devono essere dotate di marchio CE e conformi alle norme secondo la "Nuova direttiva macchine" (D.Lgs. 12/2010)	
Riferimenti normativi e note:	D.Lgs.81/08, D.Lgs.17/10, Codice Strada	

Logo Studio	Piano di Sicurezza e Coordinamento relativo al cantiere sito nel comune di Siti vari SCHEDE DI SICUREZZA	
		Rev. 00 del 04/05/202205/05/2022 19:05:00

Scheda n°8	MACCHINE ED ATTREZZATURE	CODICE ATTREZ001
Allegato		

Logo Studio	Piano di Sicurezza e Coordinamento relativo al cantiere sito nel comune di Siti vari SCHEDE DI SICUREZZA	
		Rev. 00 del 04/05/202205/05/2022 19:05:00

Scheda n°9	MACCHINE ED ATTREZZATURE		CODICE ATTREZ008
FASE N° 1.1.6	7.1.2 - Fornitura di opere in ferro lavorato in profilati pieni per cancelli, ringhiere, parapetti, serramenti, mensole, cancelli e simili, di qualsiasi tipo e dimensione o lamiere, composti a semplic...	Area Lavorativa:	
Descrizione macchina:	AUTOGRU		
Rischi per la sicurezza:	Ribaltamento, perdita di stabilità Investimento di persone o cose Caduta di materiale dall'alto Rumore Vibrazioni Interferenze con linee elettriche aeree Interferenze con servizi (tubazioni, cavi, ecc.) Contatti con macchinari, organi in movimento		
Dispositivi di Protezione Individuali (DPI):	guanti, scarpe di sicurezza, tuta, casco, imbracatura di sicurezza		
Prescrizioni esecutive:	<ul style="list-style-type: none">- Tutti gli apparecchi di sollevamento non manuali di portata superiore ai 200 kg sono soggetti a omologazione ISPESL.- Il datore di lavoro o chi per esso deve effettuare la verifica trimestrale delle funi e delle catene degli organi di sollevamento.- Gli apparecchi di sollevamento non manuali con portata superiore a 200 kg devono essere sottoposti a verifica annuale da parte degli Ispettori delle USL (ex ENPI) locali.- L'ISPESL assieme al libretto di omologazione rilascia una targhetta di immatricolazione che deve essere apposta, a cura del proprietario, sulla macchina in posizione ben visibile.- Per gli apparecchi di sollevamento di portata superiore a 200 kg, immessi sul mercato con la marcatura CE, il datore di lavoro è tenuto alla sola trasmissione all'ISPESL, all'atto dell'acquisto, della dichiarazione di conformità o CE redatta dal costruttore (D.Lgs. 17/2010).- Nel caso la gru sia comandata mediante radiocomando è necessario che questo sia conforme a quanto previsto dal D.Lgs.81/08, che ne norma la costruzione, l'installazione e l'uso. Al momento dell'acquisto di questo dispositivo è bene verificare che sia omologato dall'ISPESL, quindi provvisto di targhetta riportante il numero e fornito di libretto di istruzione tecnica, da tenere sempre in cantiere.- L'alimentazione della gru dovrà avvenire tramite cavo di alimentazione flessibile multipolare; la gru dovrà essere dotata di interruttore generale ed interruttore differenziale ubicati sul quadro elettrico, tutte le apparecchiature elettriche dovranno essere conformi alle norme C.E.I.- I componenti dell'impianto elettrico devono presentare un grado di protezione minimo IP 44, anche se è comunque consigliabile, quando si operi in ambienti soggetti a getti d'acqua, adottare un grado di protezione di almeno IP 55.- Si ricorda infine che tutte le prese e le spine devono essere conformi a quanto previsto dalla norma C.E.I. 23-12.- Occorre verificare le distanze da linee elettriche in tensione in modo che la gru durante il suo utilizzo non possa mai arrivare a meno di 5 m da queste, sia con la struttura che con il carico. Quando ciò non sia tecnicamente possibile si dovranno prendere le opportune precauzioni, previo avviso all'ente gestore delle linee elettriche.- Devono inoltre essere installati i seguenti dispositivi di sicurezza:<ul style="list-style-type: none">- arresto automatico della gru e del carico in caso di interruzione dell'energia elettrica anche su una sola fase;- dispositivo di frenatura per il pronto arresto e la posizione di fermo del carico e del mezzo;- dispositivi acustici di segnalazione del moto e di illuminazione del campo di manovra ;- funzionamento del motore innestato anche durante la discesa del carico.- La gru non deve mai essere utilizzata per:		

Logo Studio	Piano di Sicurezza e Coordinamento relativo al cantiere sito nel comune di Siti vari SCHEDE DI SICUREZZA	
		Rev. 00 del 04/05/202205/05/2022 19:05:00

Scheda n°9	MACCHINE ED ATTREZZATURE	CODICE ATTREZ008
	<p>portate superiori a quelle previste dal libretto di omologazione; stradicare alberi, pali o massi o qualsiasi altra opera interrata; strappare casseforme di getti importanti; trasportare persone anche per brevi tratti.</p> <ul style="list-style-type: none"> - La forca deve essere utilizzata solo per operazioni di scarico degli autocarri di approvvigionamento, e comunque senza mai superare con il carico altezze da terra superiori a 2 m. Per il sollevamento di materiali minuti si devono obbligatoriamente utilizzare cassoni metallici o dispositivi equivalenti tali da impedire la caduta del carico. - Nel caso in cui il vento superi i 45 km/h, si devono interrompere le operazioni e provvedere all'ancoraggio supplementare della gru ed allo sbloccaggio del braccio lasciandolo così libero di ruotare. - Tutte le macchine idevono essere dotate di marchio CE e conformi alle norme armonizzate secondo la "Nuova direttiva macchine" (D.Lgs. 17/2010). <p>Prima dell'Uso:</p> <ul style="list-style-type: none"> -verificare l'eventuale presenza di strutture fisse o di linee elettriche aeree che possano interferire con la rotazione del braccio -controllare la stabilità della base d'appoggio -nel caso di gru a base rotante, verificare la regolare applicazione della protezione sul perimetro del carro di base -verificare la chiusura dello sportello del quadro -nel caso di gru traslante su rotaie, verificare che le vie di corsa siano libere e sbloccare gli ancoraggi alle rotaie -verificare l'efficienza di tutti i fine corsa elettrici e meccanici -verificare il corretto funzionamento della pulsantiera -verificare il corretto avvolgersi della fune di sollevamento sul tamburo e le sue condizioni -verificare l'efficienza dei dispositivi di sicurezza <p>Durante l'Uso:</p> <ul style="list-style-type: none"> -manovrare la gru da una postazione sicura o dalla cabina -avvisare con le segnalazioni acustiche l'inizio delle manovre -attenersi alle portate indicate dai cartelli -eseguire con gradualità le manovre -durante lo spostamento dei carichi evitare, possibilmente, di passare sulle aree di lavoro e di transito -non eseguire il sollevamento di materiale male imbracato o accatastato scorrettamente nei contenitori -nel caso di possibile interferenza con altre gru limitrofe, attenersi alle disposizioni ricevute <p>Dopo l'Uso:</p> <ul style="list-style-type: none"> segnalare tempestivamente qualsiasi eventuale anomalia di funzionamento -rialzare il gancio ed avvicinarlo alla torre -scollegare elettricamente la gru 	
Riferimenti normativi e note:	D.Lgs. 81/08, D.Lgs.17/10, Norme CEI	
Allegato		

Logo Studio	Piano di Sicurezza e Coordinamento relativo al cantiere sito nel comune di Siti vari SCHEDE DI SICUREZZA	
		Rev. 00 del 04/05/202205/05/2022 19:05:00

Scheda n°10	MACCHINE ED ATTREZZATURE		CODICE ATTREZ029
FASE N° 1.1.1	6.1.2.1 - Fondazione stradale eseguita con misto granulometrico avente dimensione massima degli elementi non superiore a 40 mm, passante a 2 mm compreso tra il 20% ed il 40%, passante al setaccio 0,07...	Area Lavorativa:	
Descrizione macchina:	MONTACARICHI		
Apparecchiatura completa delle relative linee elettriche per forza motrice, illuminazione, segnalazione e la messa a terra, compresa la costruzione di sottoponte di lavoro			
Rischi per la sicurezza:	Carico e scarico materiale Ribaltamento, perdita di stabilità Errata manovra operatore Scarsa manutenzione mezzi meccanici Crollo di pareti o solai per cedimenti strutturali		
Dispositivi di Protezione Individuali (DPI):	- Tuta lavabile chiusa ai polsi e alle caviglie - Casco - Guanti - Scarpe di sicurezza con suola imperforabile		
Prescrizioni esecutive:	Effettuare la messa in servizio di gru e apparecchi di sollevamento (argani, paranchi) di portata superiore a 200 kg., esclusi quelli azionati a mano e quelli già soggetti a speciali disposizioni di legge. Dovrà essere predisposto: •un comando da terra con dispositivo ad azione mantenuta (a uomo morto) •una zona di carico con due tubi scorrevoli •una stazione di terra recintata con passaggio bloccato sotto la zona di carico -I montacarichi messi in circolazione dopo il 1° aprile 2001: SN EN 12158-2 (vale lo stato della tecnica). Il costruttore deve fornire la relativa dichiarazione di conformità! Con questo tipo di montacarichi il costruttore deve fornire le barriere che delimitano la base e i cancelli presso la zona di carico. -I montacarichi messi in circolazione tra il 1° gennaio 1997 e il 31 marzo 2001: Il costruttore deve fornire la relativa dichiarazione di conformità! Se il montacarichi viene consegnato già munito di barriere alla base e di cancelli presso la zona di carico, bisogna rispettare le indicazioni del costruttore per l'installazione. I montacarichi sprovvisti di cancelli presso la zona di carico devono essere installati sui cantieri come indicato nell'immagine. -I montacarichi messi in circolazione prima del 1° gennaio 1997: I montacarichi devono soddisfare i requisiti di cui gli artt. 24-32 dell'Ordinanza sulla prevenzione degli infortuni (OPI). Se il montacarichi viene consegnato già munito di barriere alla base e di cancelli presso la zona di carico, bisogna rispettare le indicazioni del costruttore per l'installazione. I montacarichi sprovvisti di cancelli presso la zona di carico devono essere installati sui cantieri come indicato nell'immagine.		
Riferimenti normativi e note:	D. Lgs. 81/08		

Logo Studio	Piano di Sicurezza e Coordinamento relativo al cantiere sito nel comune di Siti vari SCHEDE DI SICUREZZA	
		Rev. 00 del 04/05/202205/05/2022 19:05:00

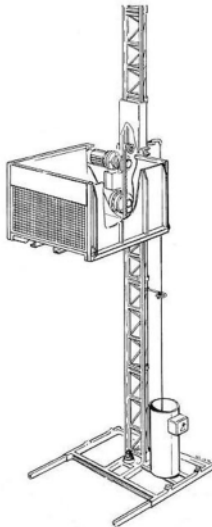
Scheda n°10	MACCHINE ED ATTREZZATURE	CODICE ATTREZ029
Allegato		

Logo Studio	Piano di Sicurezza e Coordinamento relativo al cantiere sito nel comune di Siti vari SCHEDE DI SICUREZZA	
		Rev. 00 del 04/05/202205/05/2022 19:05:00

Scheda n°11	MACCHINE ED ATTREZZATURE		CODICE ATTREZ044
FASE N° 1.1.2	6.1.5.1 - Conglomerato bituminoso del tipo chiuso per strato di collegamento (binder), di pavimentazioni stradali in ambito extraurbano (strade di categoria A, B, C, D e F extraurbana del CdS), in am...	Area Lavorativa:	
FASE N° 1.1.3	6.1.6.1 - Conglomerato bituminoso chiuso per strato di usura di pavimentazioni stradali in ambito extraurbano (strade di categoria A, B, C, D e F extraurbana del CdS), in ambito urbano (strade di cate...	Area Lavorativa:	
Descrizione macchina:	FINITRICE		
Macchina che serve per spianare, pressare e lisciare i materiali impiegati nella pavimentazione delle strade			
Rischi per la sicurezza:	Incendio Ustioni Esplosione Vapori di bitume Rumore Cesoimento		
Dispositivi di Protezione Individuali (DPI):	guanti, calzature di sicurezza, copricapo, indumenti protettivi (tute)		
Prescrizioni esecutive:	PRIMA DELL'USO: verificare l'efficienza dei comandi sul posto di guida e sulla pedana posteriore verificare l'efficienza dei dispositivi ottici verificare l'efficienza delle connessioni dell'impianto oleodinamico verificare l'efficienza del riduttore di pressione, dell'eventuale manometro e delle connessioni tra tubazioni, bruciatori e bombole segnalare adeguatamente l'area di lavoro, deviando il traffico stradale a distanza di sicurezza DURANTE L'USO: segnalare eventuali gravi guasti per gli addetti: non interporre nessun attrezzo per eventuali rimozioni nel vano coclea tenersi a distanza di sicurezza dai bruciatori tenersi a distanza di sicurezza dai fianchi di contenimento DOPO L'USO: spegnere i bruciatori e chiudere il rubinetto della bombola posizionare correttamente il mezzo azionando il freno di stazionamento provvedere ad una accurata pulizia eseguire le operazioni di revisione e manutenzione attenendosi alle indicazioni del libretto		
Riferimenti normativi e note:	D.Lgs. 81/08, D.Lgs.17/10		

Logo Studio	Piano di Sicurezza e Coordinamento relativo al cantiere sito nel comune di Siti vari SCHEDE DI SICUREZZA	
		Rev. 00 del 04/05/202205/05/2022 19:05:00

Scheda n°11	MACCHINE ED ATTREZZATURE	CODICE ATTREZ044
Allegato		

Logo Studio	Piano di Sicurezza e Coordinamento relativo al cantiere sito nel comune di Siti vari SCHEDE DI SICUREZZA	
		Rev. 00 del 04/05/202205/05/2022 19:05:00

Scheda n°12	MACCHINE ED ATTREZZATURE		CODICE ATTREZ045
FASE N° 1.1.1	6.1.2.1 - Fondazione stradale eseguita con misto granulometrico avente dimensione massima degli elementi non superiore a 40 mm, passante a 2 mm compreso tra il 20% ed il 40%, passante al setaccio 0,07...	Area Lavorativa:	
Descrizione macchina:	LIVELLATORE - GRADER		
E' usato per spandimenti e spostamento di terra a breve distanza e per il livellamento del terreno. Può essere rimorchiato da un trattore o dotato di motore proprio ed è costituito da un telaio a ponte, su quattro ruote indipendenti.			
Rischi per la sicurezza:	Investimento di persone o cose Errata manovra operatore Cedimento parti meccaniche della macchine Vibrazioni Rumore Caduta a livello e scivolamento Ribaltamento, perdita di stabilità		
Dispositivi di Protezione Individuali (DPI):	calzature di sicurezza - casco - guanti - cuffie o tappi auricolari - indumenti protettivi		
Prescrizioni esecutive:	PRIMA DELL'USO: garantire la visibilità del posto di guida verificare che l'avvisatore acustico, il segnalatore di retromarcia ed il girofaro siano regolarmente funzionanti verificare l'integrità dei tubi flessibili e dell'impianto oleodinamico in genere controllare la chiusura di tutti gli sportelli del vano motore DURANTE L'USO: segnalare l'operatività del mezzo col girofaro mantenere sgombra e pulita la cabina non ammettere a bordo della macchina altre persone chiudere gli sportelli della cabina adeguare la velocità ai limiti stabiliti in cantiere e transitare a passo d'uomo in prossimità dei posti di lavoro durante i rifornimenti di carburante spegnere il motore e non fumare segnalare tempestivamente eventuali gravi anomalie DOPO L'USO: posizionare correttamente la macchina abbassando la lama e azionando il freno di stazionamento pulire gli organi di comando da grasso, olio, ecc. eseguire le operazioni di revisione e manutenzione seguendo le indicazioni del libretto, segnalando eventuali guasti		
Riferimenti normativi e note:	D.Lgs. 81/08, D.Lgs.17/10, Codice Strada		

Logo Studio	Piano di Sicurezza e Coordinamento relativo al cantiere sito nel comune di Siti vari SCHEDE DI SICUREZZA	
		Rev. 00 del 04/05/202205/05/2022 19:05:00

Scheda n°12	MACCHINE ED ATTREZZATURE	CODICE ATTREZ045
Allegato		

Logo Studio	Piano di Sicurezza e Coordinamento relativo al cantiere sito nel comune di Siti vari SCHEDE DI SICUREZZA	
		Rev. 00 del 04/05/202205/05/2022 19:05:00

Scheda n°13	MACCHINE ED ATTREZZATURE		CODICE ATTREZ055
FASE N° 1.1.7	7.1.3 - Posa in opera di opere in ferro di cui agli artt. 7.1.1 e 7.1.2 a qualsiasi altezza o profondità comprese opere provvisionali occorrenti, opere murarie, la stesa di antiruggine nelle parti da...	Area Lavorativa:	
Descrizione macchina:	SALDATRICE ELETTRICA		
La saldatura è un procedimento usato per realizzare a caldo giunzioni stabili tra pezzi metallici, con o senza apporto di materiale fuso.			
Rischi per la sicurezza:	Ustioni Uso errato attrezzatura o macchina Esplosione Incendio Inalazione polveri, fibre, gas, vapori Scarsa manutenzione mezzi meccanici Crollo di pareti o solai per cedimenti strutturali		
Dispositivi di Protezione Individuali (DPI):	pedane o stuoie isolanti dove è possibile, grembiule di cuoio Casco Scarpe sicurezza con suola imperforabile Guanti anche nella sostituzione degli elettrodi, Otoprotettori Mascherine antipolvere Occhiali protettivi		
Prescrizioni esecutive:	<div>- Gli utensili elettrici portatili devono essere alimentati a bassa tensione: un impianto elettrico è ritenuto a bassa tensione quando la tensione è uguale o minore a 400 volt efficaci per corrente alternata e a 600 volt per corrente continua.</div> <div>- Gli utensili elettrici devono disporre di un isolamento supplementare che viene definito doppio isolamento: esso è riconoscibile dal simbolo del doppio quadrato ed è accompagnato dal marchio del laboratorio che ne attesta l'idoneità (ad esempio IMQ).</div> <div>- Le prese e le spine di corrente devono essere conformi alle norme CEI 17, CEI 23-12, del tipo CEE-17 di colore blu (220 V), verde (50 V) o viola (24 V).</div> <div>- Si ricorda che se l'alimentazione degli utensili, che operano all'aperto o in luoghi molto umidi, è fornita da una rete a bassa tensione attraverso un trasformatore, questo deve avere l'avvolgimento primario separato ed isolato perfettamente dall'avvolgimento secondario.</div> <div>- Tutte le macchine devono essere dotate di marchio CE e conformi alle norme armonizzate secondo la "Nuova direttiva macchine" (D.Lgs. 17/2010).</div> <div>- Divieto di lavorare con la macchina sprovvista di dispositivi di sicurezza, dei ripari, o di rimuovere gli stessi.</div> <div>- Utilizzare apparecchiature e pinze portaelettrodi idonee allo scopo.</div> <div>- Esposizione di segnaletica di sicurezza.</div> <div>- Vietato l'uso ai non addetti ai lavori.</div> <div>- Operare in ambienti ben aerati o applicare aspiratore di fumi.</div> <div>- Delimitare con idonei schermi i posti di saldatura, soprattutto all'interno dei reparti di lavoro, per evitare abbagliamenti per chi si trova nelle adiacenze.</div> <div>- I collegamenti al circuito di saldatura vanno effettuati con la saldatrice fuori tensione.</div> <div>- Gli operatori devono calzare i guanti anche nella manutenzione, pulizia e sostituzione degli elettrodi .</div> <div>- Le pinze portaelettrodi non devono avere parti conduttrici accessibili e non vanno raffreddate immergendole in acqua.</div> <div>- I residui degli elettrodi non vanno gettati o abbandonati, ma raccolti in apposito contenitore.</div> <div>PRIMA DELL'USO:</div> <div>verificare l'integrità dei cavi e della spina di alimentazione</div> <div>verificare l'integrità della pinza porta elettrodo</div>		

Logo Studio	Piano di Sicurezza e Coordinamento relativo al cantiere sito nel comune di Siti vari SCHEDE DI SICUREZZA	
		Rev. 00 del 04/05/202205/05/2022 19:05:00

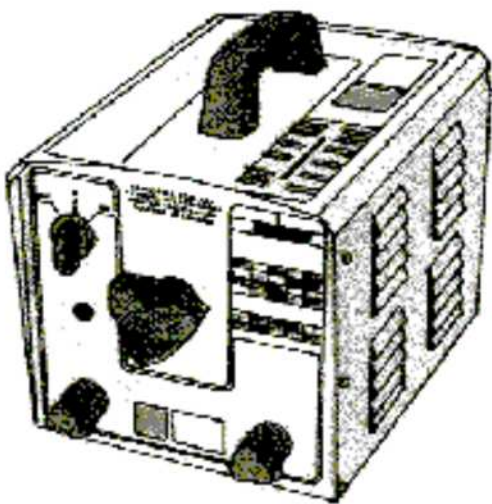
Scheda n°13	MACCHINE ED ATTREZZATURE	CODICE ATTREZ055
	non effettuare operazioni di saldatura in presenza di materiali infiammabili DURANTE L'USO: non intralciare i passaggi con il cavo di alimentazione allontanare il personale non addetto alle operazioni di saldatura nelle pause di lavoro interrompere l'alimentazione elettrica in caso di lavorazione in ambienti confinati, predisporre un adeguato sistema di aspirazione fumi e/o di ventilazione DOPO L'USO: staccare il collegamento elettrico della macchina segnalare eventuali malfunzionamenti Eseguire i lavori sempre con altre persone in grado di disinserire tempestivamente la sorgente d'energia, e prestare i primi soccorsi	
Riferimenti normativi e note:	D.Lgs. 81/08, D.Lgs.17/10	
Allegato		

Logo Studio	Piano di Sicurezza e Coordinamento relativo al cantiere sito nel comune di Siti vari SCHEDE DI SICUREZZA	
		Rev. 00 del 04/05/202205/05/2022 19:05:00

Scheda n°14	MACCHINE ED ATTREZZATURE		CODICE ATTREZ097
FASE N° 1.1.8	11.3.1 - Verniciatura di cancellate, ringhiere e simili, con mano di antiruggine e due mani di colori ad olio o smalto. Data in opera su superfici orizzontali o verticali, rette o curve, applicata a p...	Area Lavorativa:	
Descrizione macchina:	TRABATTELLO		
Trabattello leggero con altezza fino a 4 m			
Rischi per la sicurezza:	Caduta dall'alto Crollo opere provvisionali Caduta di materiale dall'alto		
Dispositivi di Protezione Individuali (DPI):	- Tuta protettiva - Scarpe di sicurezza - Casco - Guanti		
Prescrizioni esecutive:	- Verificare la portata massima e le condizioni di impiego del mezzo. - Verificare la presenza delle protezioni (parapetto regolamentare, fermapiede). - Controllare il corretto posizionamento degli stabilizzatori. - Predisporre idonei segnaletica. - Non spostare il trabattello con personale o materiali sul piano di lavoro. - Rispettare tutte le istruzioni di uso e manutenzione previste dal costruttore. - Verificare la totale assenza di personale non autorizzato nell'area interessata dai lavori. - Rispettare quanto prescritto nel libretto di uso e manutenzione del trabattello		
Riferimenti normativi e note:	DLgs 81/08		
Allegato	